



MINISTERUL JUSTIȚIEI

OFICIUL NAȚIONAL AL REGISTRULUI COMERȚULUI

București, Bd. Unirii nr. 74, Bl. J3b, tronson II+III, sector 3; Telefon: +40 21 316.08.04, 316.08.10; Fax: +40 21 316.08.03; Cod poștal: 030837

Website: www.onrc.ro; E-mail: onrc@onrc.ro; Cod identificare Fiscală: 14942091

Operațiuni în Registrul Central al Comerțului

SINTEZĂ STATISTICĂ

A DATELOR DIN REGISTRUL CENTRAL AL COMERȚULUI
-la 31 Mai 2012 – date provizorii-

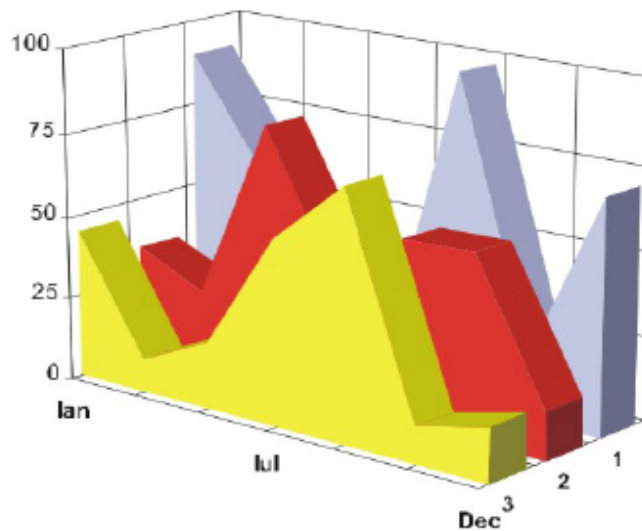

- Numărul 246 -

MINISTERUL JUSTIȚIEI

OFICIUL NAȚIONAL AL REGISTRULUI

COMERȚULUI

- Operațiunile de înmatriculare a comercianților, de mențiuni și radieri se efectuează în temeiul Legii nr.26/1990, republicată, Legii nr 31/1990.
- Prezenta lucrare reflectă evoluția operațiunilor la Oficiul Registrului Comerțului de pe lângă Tribunalul București și la Oficiile Registrului Comerțului de pe lângă tribunalele județene.
- Informațiile din Registrul Central al Comerțului se referă la operațiunile pentru care legea prevede obligația de a fi înregistrate în registrele comerțului ținute de cele 42 de oficii ale registrului comerțului de pe lângă tribunale.

Reproducerea conținutului acestei publicații, integrală sau parțială, în forma originală sau modificată, precum și stocarea într-un sistem de regăsire sau transmiterea sub orice formă și prin orice mijloace sunt interzise fără autorizarea scrisă a Ministerului Justiției – Oficiul Național al Registrului Comerțului.
Utilizarea conținutului acestei publicații, cu titlu explicativ sau justificativ, în articole, studii, cărți este autorizată cu indicarea clară și precisă a sursei.

CUPRINS

1.Precizări.....	4
2.1. Date pentru perioada Decembrie 1990 - Mai 2012.....	6
Tabel nr. 1 - Operațiuni efectuate pe categorii, în registrele comerțului, în perioada Decembrie 1990 - Mai 2012, pe total țară și județe, - ponderi ale județelor în totalul pe țară -.....	6
Tabel nr. 2 - Operațiuni efectuate pe categorii, în registrele comerțului, în perioada Decembrie 1990 - Mai 2012, pe total țară și județe, - ponderi ale categoriilor de operațiuni în totalul fiecărui județ -.....	7
Tabel nr. 3 - Numărul și structura pe ani a înmatriculărilor la registrele comerțului, în perioada Decembrie 1990 - Mai 2012.....	8
Grafic nr. 1 - Numărul și structura pe ani a înmatriculărilor la registrele comerțului, în perioada Decembrie 1990 - Mai 2012.....	8
Tabel nr. 4 - Numărul de înmatriculări la registrele comerțului, pe județe și surse de proveniență a capitalului, în perioada Decembrie 1990 - Mai 2012.....	9
Tabel nr. 5 - Numărul înmatriculărilor la registrele comerțului, pe județe și categorii de comercianți, în perioada Decembrie 1990 - Mai 2012.....	10
2.2. Date pentru luna Mai 2012.....	11
Tabel nr. 6 - Operațiuni efectuate în registrele comerțului, pe județe și categorii, în luna Mai 2012.....	11
Tabel nr. 7 - Numărul de înmatriculări la registrele comerțului, pe județe și categorii de comercianți, în luna Mai 2012.....	12
Tabel nr. 8 - Numărul de înmatriculări la registrele comerțului, pe județe și surse de proveniență a capitalului, în luna Mai 2012.....	13
Tabel nr. 9 - Numărul de înmatriculări la registrele comerțului, pe domenii de activitate* și categorii de comercianți, în luna Mai 2012.....	14
Tabel nr. 10 - Numărul societăților comerciale înmatriculate și valoarea capitalului social subscris, pe județe, în luna Mai 2012.....	16
Tabel nr. 11 - Numărul societăților comerciale înmatriculate și valoarea capitalului social subscris, pe forme juridice, în luna Mai 2012.....	17
Grafic nr. 2 - Valoarea medie a capitalului social subscris pe societate comercială în luna Mai 2012 - milioane lei -.....	17

Precizări

Oficiul Registrului Comerțului este constituit în temeiul Legii nr. 26/1990, republicată cu modificările și completările ulterioare, funcționează ca instituție din decembrie 1990 și este structurat pe două niveluri:

- nivel național reprezentat de Oficiul Național al Registrului Comerțului organizat în subordinea Ministerului Justiției.
- nivel local reprezentat de cele 42 de birouri ale registrului comerțului de pe lângă tribunale, organizate în subordinea Oficiului Național al Registrului Comerțului.

Categoriile de persoane care au obligația înscrierii în registrul comerțului sunt:

- persoanele fizice: persoanele fizice autorizate, întreprinderile individuale și întreprinderile familiale care exercită în mod obișnuit acte de comerț ;
- persoanele juridice reprezentate de: societățile comerciale, societățile și companiile naționale, institutele naționale de cercetare-dezvoltare, regiile autonome, societățile cooperative, cooperativele agricole, organizațiile cooperatiste, grupurile de interes economic, grupurile europene de interes economic, societățile europene, societățile cooperative europene, filialele societăților comerciale având regimul juridic de înființare, funcționare și înmatriculare al formei juridice de societate comercială în care s-au constituit.

Termeni utilizați în grafice și tabele

- Număr societăți comerciale, funcție de tabel, reprezintă: numărul de societăți comerciale constituite în perioada de referință, numărul de societăți comerciale radiate din registrul comerțului. Sunt incluse următoarele forme de organizare: societățile cu răspundere limitată, societățile pe acțiuni, societățile în comandită pe acțiuni, societățile în comandită simplă, societățile în nume colectiv și filialele acestora.
- Valoarea capitalului social subscris:
 - total, exprimat în moneda națională: valoarea capitalului social obținută prin însumarea valorilor subscrise (în numerar și în natură) în moneda națională (lei).
- Regiuni de dezvoltare economică:
 - Nord-Est:* Suceava, Botoșani, Neamț, Iași, Bacău, Vaslui.
 - Sud-Est:* Vrancea, Galați, Buzău, Brăila, Tulcea, Constanța.
 - Sud-Muntenia:* Argeș, Dâmbovița, Prahova, Teleorman, Giurgiu, Călărași, Ialomița.
 - Sud-Vest Oltenia:* Gorj, Vâlcea, Dolj, Mehedinți, Olt.
 - Vest:* Arad, Caraș-Severin, Hunedoara, Timiș.
 - Nord-Vest:* Bihor, Bistrița, Cluj, Satu Mare, Sălaj, Maramureș.
 - Centru:* Alba, Brașov, Covasna, Harghita, Mureș, Sibiu.
 - București-Ilfov:* București, Ilfov.

Codul CAEN – Clasificarea Activităților din Economia Națională aprobată prin HG nr 656/1997, modificată prin Ordinele Președintelui Institutului Național de Statistică nr. 601/2002, și nr. 337/2007, este compatibilă cu clasificarea folosită pe plan internațional în raportările statistice și documentele oficiale. Activitățile sunt clasificate după principiul omogenității, pe secțiuni, diviziuni, grupe și clase.

Abrevieri utilizate

- PF – Persoane fizice; în această categorie sunt incluse următoarele forme de organizare: persoanele fizice și asociațiile familiale înregistrate până la data de 25.04.2008, persoanele fizice autorizate, întreprinderile individuale și întreprinderile familiale.
- SNC – Societate în nume colectiv
- SCS – Societate în comandită simplă
- SCA – Societate în comandită pe acțiuni
- SA – Societate pe acțiuni
- SRL – Societate cu răspundere limitată
- RA – Regie autonomă
- SC – Societate cooperativă
- APJ – Alte persoane juridice, care au obligația înregistrării în registrul comerțului: institutelor naționale de cercetare-dezvoltare, grupurile de interes economic, grupurile europene de interes economic, societățile europene, societățile cooperative europene, cooperativele agricole, organizațiile cooperatiste.

Surse de informații

Sistemul informatic unitar al registrului comerțului este proiectat de Oficiul Național al Registrului Comerțului, în conformitate cu prevederile actelor normative în vigoare cu incidență în domeniu. Sursa de informații o constituie registrele comerțului, organizate în sistem computerizat, ținute de oficiile registrului comerțului de pe lângă tribunal.

**Operațiuni efectuate pe categorii, în registrele comerțului,
în perioada Decembrie 1990 - Mai 2012, pe total țară și județe,
- ponderi ale județelor în totalul pe țară -**

Județul	Total operațiuni efectuate		din care:					
			Înmatriculări		Mențiuni		Radieri	
	Nr.	%	Nr.	%	Nr.	%	Nr.	%
0	1	2	3	4	5	6	7	8
Total ROMÂNIA	15.643.264	100,00	2.282.435	100,00	12.452.040	100,00	908.789	100,00
ALBA	236.843	1,51	40.446	1,77	183.460	1,47	12.937	1,42
ARAD	368.602	2,36	55.177	2,42	290.079	2,33	23.346	2,57
ARGES	378.741	2,42	58.930	2,58	301.567	2,42	18.244	2,01
BACAU	360.838	2,31	56.412	2,47	279.534	2,24	24.892	2,74
BIHOR	473.469	3,03	71.651	3,14	376.786	3,03	25.032	2,75
BISTRITA-NASAUD	192.414	1,23	31.031	1,36	149.796	1,20	11.587	1,27
BOTOSANI	147.244	0,94	28.280	1,24	106.893	0,86	12.071	1,33
BRASOV	599.833	3,83	69.572	3,05	505.344	4,06	24.917	2,74
BRAILA	236.066	1,51	31.861	1,40	193.984	1,56	10.221	1,12
BUZAU	270.889	1,73	40.609	1,78	212.183	1,70	18.097	1,99
CARAS-SEVERIN	178.801	1,14	27.682	1,21	138.275	1,11	12.844	1,41
CALARASI	141.939	0,91	22.838	1,00	109.203	0,88	9.898	1,09
CLUJ	690.377	4,41	105.065	4,60	549.947	4,42	35.365	3,89
CONSTANTA	674.731	4,31	92.959	4,07	542.208	4,35	39.564	4,35
COVASNA	133.243	0,85	19.382	0,85	105.953	0,85	7.908	0,87
DAMBOVITA	224.771	1,44	43.282	1,90	161.129	1,29	20.360	2,24
DOLJ	426.672	2,73	61.656	2,70	340.543	2,73	24.473	2,69
GALATI	397.591	2,54	54.037	2,37	320.629	2,57	22.925	2,52
GIURGIU	125.155	0,80	19.512	0,85	97.760	0,79	7.883	0,87
GORJ	235.047	1,50	27.652	1,21	196.603	1,58	10.792	1,19
HARGHITA	232.115	1,48	35.399	1,55	184.632	1,48	12.084	1,33
HUNEDOARA	313.277	2,00	46.543	2,04	247.217	1,99	19.517	2,15
IALOMITA	142.380	0,91	20.980	0,92	111.065	0,89	10.335	1,14
IASI	524.300	3,35	77.026	3,37	419.244	3,37	28.030	3,08
MARAMURES	333.290	2,13	57.844	2,53	250.630	2,01	24.816	2,73
MEHEDINTI	159.533	1,02	27.162	1,19	121.083	0,97	11.288	1,24
MURES	427.378	2,73	55.934	2,45	347.797	2,79	23.647	2,60
NEAMT	327.776	2,10	47.711	2,09	258.393	2,08	21.672	2,38
OLT	185.764	1,19	32.204	1,41	140.165	1,13	13.395	1,47
PRAHOVA	524.676	3,35	75.211	3,30	418.328	3,36	31.137	3,43
SALAJ	142.050	0,91	23.402	1,03	108.824	0,87	9.824	1,08
SATU MARE	245.724	1,57	38.973	1,71	189.585	1,52	17.166	1,89
SIBIU	340.919	2,18	44.829	1,96	278.639	2,24	17.451	1,92
SUCEAVA	366.100	2,34	55.908	2,45	283.010	2,27	27.182	2,99
TELEORMAN	165.808	1,06	26.790	1,17	129.229	1,04	9.789	1,08
TIMIS	525.656	3,36	80.741	3,54	417.104	3,35	27.811	3,06
TULCEA	182.737	1,17	23.218	1,02	149.186	1,20	10.333	1,14
VASLUI	192.149	1,23	28.128	1,23	150.115	1,21	13.906	1,53
VALCEA	239.565	1,53	36.703	1,61	186.007	1,49	16.855	1,85
VRANCEA	191.314	1,22	28.513	1,25	153.358	1,23	9.443	1,04
MUN. BUCURESTI	3.115.258	19,91	414.359	18,15	2.533.526	20,35	167.373	18,42
ILFOV	272.229	1,74	46.823	2,05	213.027	1,71	12.379	1,36

*** Sub 0,01%

Tabel nr. 2

**Operațiuni efectuate pe categorii, în registrele comerțului,
în perioada Decembrie 1990 - Mai 2012, pe total țară și județe,
- ponderi ale categoriilor de operațiuni în totalul fiecărui județ -**

Județul	Total operațiuni efectuate		din care:					
	Nr.	%	Înmatriculări		Mențiuni		Radieri	
			Nr.	%	Nr.	%	Nr.	%
0	1	2	3	4	5	6	7	8
Total ROMÂNIA	15.643.264	100,00	2.282.435	14,59	12.452.040	79,60	908.789	5,81
ALBA	236.843	100,00	40.446	17,08	183.460	77,46	12.937	5,46
ARAD	368.602	100,00	55.177	14,97	290.079	78,70	23.346	6,33
ARGES	378.741	100,00	58.930	15,56	301.567	79,62	18.244	4,82
BACAU	360.838	100,00	56.412	15,63	279.534	77,47	24.892	6,90
BIHOR	473.469	100,00	71.651	15,13	376.786	79,58	25.032	5,29
BISTRITA-NASAUD	192.414	100,00	31.031	16,13	149.796	77,85	11.587	6,02
BOTOSANI	147.244	100,00	28.280	19,21	106.893	72,60	12.071	8,20
BRASOV	599.833	100,00	69.572	11,60	505.344	84,25	24.917	4,15
BRAILA	236.066	100,00	31.861	13,50	193.984	82,17	10.221	4,33
BUZAU	270.889	100,00	40.609	14,99	212.183	78,33	18.097	6,68
CARAS-SEVERIN	178.801	100,00	27.682	15,48	138.275	77,33	12.844	7,18
CALARASI	141.939	100,00	22.838	16,09	109.203	76,94	9.898	6,97
CLUJ	690.377	100,00	105.065	15,22	549.947	79,66	35.365	5,12
CONSTANTA	674.731	100,00	92.959	13,78	542.208	80,36	39.564	5,86
COVASNA	133.243	100,00	19.382	14,55	105.953	79,52	7.908	5,94
DAMBOVITA	224.771	100,00	43.282	19,26	161.129	71,69	20.360	9,06
DOLJ	426.672	100,00	61.656	14,45	340.543	79,81	24.473	5,74
GALATI	397.591	100,00	54.037	13,59	320.629	80,64	22.925	5,77
GIURGIU	125.155	100,00	19.512	15,59	97.760	78,11	7.883	6,30
GORJ	235.047	100,00	27.652	11,76	196.603	83,64	10.792	4,59
HARGHITA	232.115	100,00	35.399	15,25	184.632	79,54	12.084	5,21
HUNEDOARA	313.277	100,00	46.543	14,86	247.217	78,91	19.517	6,23
IALOMITA	142.380	100,00	20.980	14,74	111.065	78,01	10.335	7,26
IASI	524.300	100,00	77.026	14,69	419.244	79,96	28.030	5,35
MARAMURES	333.290	100,00	57.844	17,36	250.630	75,20	24.816	7,45
MEHEDINTI	159.533	100,00	27.162	17,03	121.083	75,90	11.288	7,08
MURES	427.378	100,00	55.934	13,09	347.797	81,38	23.647	5,53
NEAMT	327.776	100,00	47.711	14,56	258.393	78,83	21.672	6,61
OLT	185.764	100,00	32.204	17,34	140.165	75,45	13.395	7,21
PRAHOVA	524.676	100,00	75.211	14,33	418.328	79,73	31.137	5,93
SALAJ	142.050	100,00	23.402	16,47	108.824	76,61	9.824	6,92
SATU MARE	245.724	100,00	38.973	15,86	189.585	77,15	17.166	6,99
SIBIU	340.919	100,00	44.829	13,15	278.639	81,73	17.451	5,12
SUCEAVA	366.100	100,00	55.908	15,27	283.010	77,30	27.182	7,42
TELEORMAN	165.808	100,00	26.790	16,16	129.229	77,94	9.789	5,90
TIMIS	525.656	100,00	80.741	15,36	417.104	79,35	27.811	5,29
TULCEA	182.737	100,00	23.218	12,71	149.186	81,64	10.333	5,65
VASLUI	192.149	100,00	28.128	14,64	150.115	78,12	13.906	7,24
VALCEA	239.565	100,00	36.703	15,32	186.007	77,64	16.855	7,04
VRANCEA	191.314	100,00	28.513	14,90	153.358	80,16	9.443	4,94
MUN. BUCURESTI	3.115.258	100,00	414.359	13,30	2.533.526	81,33	167.373	5,37
ILFOV	272.229	100,00	46.823	17,20	213.027	78,25	12.379	4,55

*** Sub 0,01%

**Numărul și structura pe ani a înmatriculărilor la registrele comerțului,
în perioada Decembrie 1990 - Mai 2012**

Perioada (anul, luna)	Număr înmatriculări. Nr.	Structura	
		%	
0	1	2	3
Total la 31 Mai 2012, din care:	2.282.435	100,00	
Perioada 1990-2003	1.119.100	49,03	
Anul 2004	144.284	6,32	
Anul 2005	159.464	6,99	
Anul 2006	135.371	5,93	
Anul 2007	144.728	6,34	
Anul 2008	144.177	6,32	
Anul 2009	116.024	5,08	
Anul 2010	123.148	5,40	
Anul 2011	133.190	5,84	
Anul 2012, din care:	62.949	2,76	100,00
-Ianuarie	7.879		12,52
-Februarie	21.204		33,68
-Martie	14.155		22,49
-Aprilie	9.502		15,09
-Mai	10.209		16,22

Notă: Coloana 2 reprezintă structura anuală a înmatriculărilor; coloana 3 reprezintă structura pe luni în anul current.

*** Sub 0,01%

Grafic nr. 1

**Numărul și structura pe ani a înmatriculărilor la registrele comerțului, în perioada
Decembrie 1990 - Mai 2012**

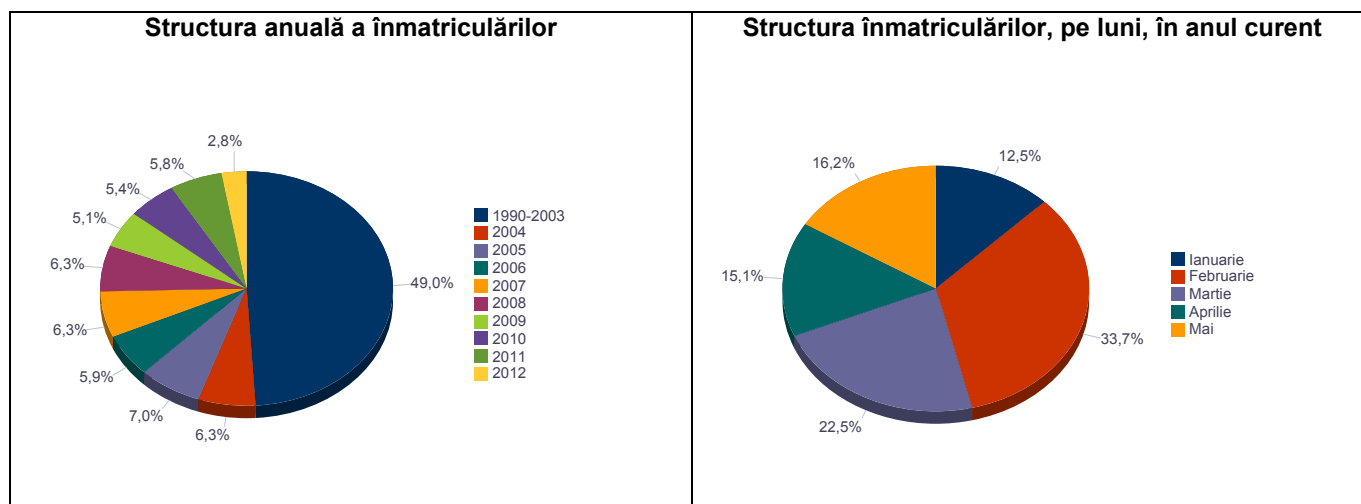

**Numărul de înmatriculări la registrele comerțului, pe județe și
surse de proveniență a capitalului,
în perioada Decembrie 1990 - Mai 2012**

Județul	Total		din care:							Ierarhia în funcție de: *
			Capital privat				Capital majoritar de stat		Capital mixt (stat+privat)	
			din care:				din care:			
			PF	Societăți comerciale	SC	APJ	RA	Societăți comerciale	Societăți comerciale	
Nr.	%	Nr.	Nr.	Nr.	Nr.	Nr.	Nr.	Nr.		
0	1	2	3	4	5	6	7	8	9	10
Total ROMANIA	2.282.435	100,00	716.409	1.545.722	2.133	5.872	1.393	2.376	8.530	X
ALBA	40.446	1,77	18.435	21.578	36	151	38	38	170	23
ARAD	55.177	2,42	22.616	31.924	63	172	30	40	332	15
ARGES	58.930	2,58	21.479	37.009	49	178	31	33	151	10
BACAU	56.412	2,47	21.526	34.254	170	162	35	42	223	12
BIHOR	71.651	3,14	22.778	48.240	64	159	40	63	307	7
BISTRITA-NASAUD	31.031	1,36	14.088	16.617	50	108	29	30	109	29
BOTOSANI	28.280	1,24	14.587	13.140	42	197	21	174	119	31
BRASOV	69.572	3,05	18.329	50.746	64	137	49	83	164	8
BRAILA	31.861	1,40	10.589	20.889	42	102	30	44	165	28
BUZAU	40.609	1,78	13.652	26.555	46	155	28	43	130	22
CARAS-SEVERIN	27.682	1,21	10.799	16.487	42	112	38	66	138	33
CALARASI	22.838	1,00	8.109	14.427	22	94	18	75	93	39
CLUJ	105.065	4,60	31.897	72.585	64	164	52	42	261	2
CONSTANTA	92.959	4,07	21.890	70.117	102	215	51	49	535	3
COVASNA	19.382	0,85	8.144	10.959	42	72	24	32	109	42
DAMBOVITA	43.282	1,90	21.643	21.208	32	143	30	75	151	21
DOLJ	61.656	2,70	17.347	43.797	39	172	40	60	201	9
GALATI	54.037	2,37	14.942	38.695	35	140	30	52	143	16
GIURGIU	19.512	0,85	5.404	13.763	16	85	23	109	112	41
GORJ	27.652	1,21	9.153	18.057	27	185	51	79	100	34
HARGHITA	35.399	1,55	16.786	18.168	64	97	24	31	229	26
HUNEDOARA	46.543	2,04	15.152	30.856	35	86	42	92	280	19
IALOMITA	20.980	0,92	8.615	12.104	27	84	15	46	89	40
IASI	77.026	3,37	27.846	48.461	100	171	34	70	344	5
MARAMURES	57.844	2,53	26.027	31.443	46	129	38	39	122	11
MEHEDINTI	27.162	1,19	11.846	15.065	19	89	19	26	98	35
MURES	55.934	2,45	23.032	32.439	69	161	30	36	167	13
NEAMT	47.711	2,09	19.438	27.814	66	168	30	30	165	17
OLT	32.204	1,41	13.909	17.888	27	167	26	64	123	27
PRAHOVA	75.211	3,30	26.529	48.041	67	188	51	69	266	6
SALAJ	23.402	1,03	10.632	12.509	41	113	19	27	61	37
SATU MARE	38.973	1,71	15.113	23.514	43	106	21	42	134	24
SIBIU	44.829	1,96	14.388	29.974	39	123	35	112	158	20
SUCEAVA	55.908	2,45	27.983	27.320	73	220	31	61	220	14
TELEORMAN	26.790	1,17	10.763	15.585	33	169	21	41	178	36
TIMIS	80.741	3,54	17.367	62.692	70	158	38	70	346	4
TULCEA	23.218	1,02	9.304	13.535	37	67	19	44	212	38
VASLUI	28.128	1,23	14.607	13.187	23	119	16	41	135	32
VALCEA	36.703	1,61	16.440	19.819	75	177	42	37	113	25
VRANCEA	28.513	1,25	10.771	17.431	35	117	17	28	114	30
MUN. BUCURESTI	414.359	18,15	45.219	367.570	66	160	116	120	1.108	1
ILFOV	46.823	2,05	7.235	39.260	31	100	21	21	155	18

*) numărul total al comercianților (col 1)

*** Sub 0,01%

**Numărul înmatriculărilor la registrele comerțului,
pe județe și categorii de comercianți,
în perioada Decembrie 1990 - Mai 2012**

Județul	Total		din care:							
			PF	Societăți comerciale: 1.556.628				RA	SC	APJ
	Nr.	%		Nr.	SNC	SCS	SRL			
			Nr.		Nr.	Nr.	Nr.	Nr.		
0	1	2	3	4	5	6	7	8	9	10
Total ROMÂNIA	2.282.435	100,00	716.409	32.686	1.634	1.487.943	34.365	1.393	2.133	5.872
ALBA	40.446	1,77	18.435	890	11	20.307	578	38	36	151
ARAD	55.177	2,42	22.616	55	13	31.509	719	30	63	172
ARGES	58.930	2,58	21.479	107	15	36.225	846	31	49	178
BACAU	56.412	2,47	21.526	1.299	4	32.452	764	35	170	162
BIHOR	71.651	3,14	22.778	127	48	47.494	941	40	64	159
BISTRITA-NASAUD	31.031	1,36	14.088	146	26	16.148	436	29	50	108
BOTOSANI	28.280	1,24	14.587	468	1	12.501	463	21	42	197
BRASOV	69.572	3,05	18.329	239	22	49.820	912	49	64	137
BRAILA	31.861	1,40	10.589	376	13	20.162	547	30	42	102
BUZAU	40.609	1,78	13.652	3.747	46	22.337	598	28	46	155
CARAS-SEVERIN	27.682	1,21	10.799	118	9	16.087	477	38	42	112
CALARASI	22.838	1,00	8.109	609	3	13.614	369	18	22	94
CLUJ	105.065	4,60	31.897	2.112	21	69.370	1.385	52	64	164
CONSTANTA	92.959	4,07	21.890	311	23	68.817	1.550	51	102	215
COVASNA	19.382	0,85	8.144	148	4	10.634	314	24	42	72
DAMBOVITA	43.282	1,90	21.643	60	8	20.857	509	30	32	143
DOLJ	61.656	2,70	17.347	1.560	8	41.560	930	40	39	172
GALATI	54.037	2,37	14.942	1.574	6	36.434	876	30	35	140
GIURGIU	19.512	0,85	5.404	35	8	13.602	339	23	16	85
GORJ	27.652	1,21	9.153	29	1	17.697	509	51	27	185
HARGHITA	35.399	1,55	16.786	62	8	17.852	506	24	64	97
HUNEDOARA	46.543	2,04	15.152	1.166	98	29.262	702	42	35	86
IALOMITA	20.980	0,92	8.615	269	12	11.603	355	15	27	84
IASI	77.026	3,37	27.846	508	112	47.200	1.055	34	100	171
MARAMURES	57.844	2,53	26.027	1.928	23	29.033	620	38	46	129
MEHEDINTI	27.162	1,19	11.846	427	3	14.413	346	19	19	89
MURES	55.934	2,45	23.032	37	34	31.876	695	30	69	161
NEAMT	47.711	2,09	19.438	3.293	30	23.999	687	30	66	168
OLT	32.204	1,41	13.909	1.611	1	15.957	506	26	27	167
PRAHOVA	75.211	3,30	26.529	3.122	15	44.290	949	51	67	188
SALAJ	23.402	1,03	10.632	600	4	11.691	302	19	41	113
SATU MARE	38.973	1,71	15.113	283	10	22.911	486	21	43	106
SIBIU	44.829	1,96	14.388	778	50	28.725	691	35	39	123
SUCEAVA	55.908	2,45	27.983	438	8	26.548	607	31	73	220
TELEORMAN	26.790	1,17	10.763	272	399	14.696	437	21	33	169
TIMIS	80.741	3,54	17.367	617	35	61.152	1.304	38	70	158
TULCEA	23.218	1,02	9.304	1.363	114	11.828	486	19	37	67
VASLUI	28.128	1,23	14.607	90	13	12.833	427	16	23	119
VALCEA	36.703	1,61	16.440	364	6	19.086	513	42	75	177
VRANCEA	28.513	1,25	10.771	357	10	16.735	471	17	35	117
MUN. BUCURESTI	414.359	18,15	45.219	1.040	324	359.993	7.441	116	66	160
ILFOV	46.823	2,05	7.235	51	35	38.633	717	21	31	100

**Operațiuni efectuate în registrele comerțului,
pe județe și categorii,
în luna Mai 2012**

Județul	Total operațiuni efectuate		din care:					
			Înmatriculări		Mențiuni		Radieri	
	Nr.	%	Nr.	%	Nr.	%	Nr.	%
0	1	2	3	4	5	6	7	8
Total ROMÂNIA	68.595	100,00	10.209	14,88	52.572	76,64	5.814	8,48
ALBA	843	100,00	188	22,30	537	63,70	118	14,00
ARAD	1.543	100,00	259	16,79	1.080	69,99	204	13,22
ARGES	2.255	100,00	283	12,55	1.783	79,07	189	8,38
BACAU	1.484	100,00	230	15,50	1.068	71,97	186	12,53
BIHOR	2.342	100,00	342	14,60	1.744	74,47	256	10,93
BISTRITA-NASAUD	959	100,00	147	15,33	700	72,99	112	11,68
BOTOSANI	560	100,00	116	20,71	363	64,82	81	14,46
BRASOV	2.789	100,00	310	11,12	2.236	80,17	243	8,71
BRAILA	668	100,00	153	22,90	424	63,47	91	13,62
BUZAU	1.041	100,00	165	15,85	792	76,08	84	8,07
CARAS-SEVERIN	557	100,00	115	20,65	417	74,87	25	4,49
CALARASI	595	100,00	123	20,67	408	68,57	64	10,76
CLUJ	2.886	100,00	472	16,35	2.125	73,63	289	10,01
CONSTANTA	3.341	100,00	384	11,49	2.650	79,32	307	9,19
COVASNA	533	100,00	89	16,70	416	78,05	28	5,25
DAMBOVITA	940	100,00	183	19,47	643	68,40	114	12,13
DOLJ	1.661	100,00	333	20,05	1.162	69,96	166	9,99
GALATI	1.654	100,00	258	15,60	1.306	78,96	90	5,44
GIURGIU	469	100,00	83	17,70	361	76,97	25	5,33
GORJ	799	100,00	133	16,65	585	73,22	81	10,14
HARGHITA	900	100,00	140	15,56	709	78,78	51	5,67
HUNEDOARA	1.394	100,00	209	14,99	1.035	74,25	150	10,76
IALOMITA	518	100,00	92	17,76	361	69,69	65	12,55
IASI	2.881	100,00	458	15,90	2.168	75,25	255	8,85
MARAMURES	1.477	100,00	210	14,22	1.175	79,55	92	6,23
MEHEDINTI	510	100,00	137	26,86	327	64,12	46	9,02
MURES	1.497	100,00	211	14,09	1.156	77,22	130	8,68
NEAMT	1.272	100,00	180	14,15	1.004	78,93	88	6,92
OLT	763	100,00	122	15,99	606	79,42	35	4,59
PRAHOVA	2.307	100,00	342	14,82	1.695	73,47	270	11,70
SALAJ	722	100,00	124	17,17	511	70,78	87	12,05
SATU MARE	1.096	100,00	177	16,15	765	69,80	154	14,05
SIBIU	1.527	100,00	219	14,34	1.188	77,80	120	7,86
SUCEAVA	1.601	100,00	201	12,55	1.236	77,20	164	10,24
TELEORMAN	568	100,00	110	19,37	414	72,89	44	7,75
TIMIS	2.594	100,00	433	16,69	1.990	76,72	171	6,59
TULCEA	815	100,00	108	13,25	619	75,95	88	10,80
VASLUI	598	100,00	92	15,38	409	68,39	97	16,22
VALCEA	1.096	100,00	133	12,14	873	79,65	90	8,21
VRANCEA	894	100,00	122	13,65	665	74,38	107	11,97
MUN. BUCURESTI	13.612	100,00	1.676	12,31	11.308	83,07	628	4,61
ILFOV	2.034	100,00	347	17,06	1.558	76,60	129	6,34

*** Sub 0,01%

**Numărul de înmatriculări la registrele comerțului,
pe județe și categorii de comercianți,
în luna Mai 2012**

Județul	Total		din care:							
			PF	Societăți comerciale: 5.426				RA	SC	APJ
	Nr.	%		Nr.	SNC	SCS	SRL			
0	1	2	3	4	5	6	7	8	9	10
Total ROMÂNIA	10.209	100,00	4.764	0	0	5.418	8	0	1	18
ALBA	188	1,84	119			69				
ARAD	259	2,54	128			128	1			2
ARGES	283	2,77	150			132				1
BACAU	230	2,25	101			129				
BIHOR	342	3,35	155			187				
BISTRITA-NASAUD	147	1,44	73			73				1
BOTOSANI	116	1,14	78			37				1
BRASOV	310	3,04	143			164				3
BRAILA	153	1,50	79			74				
BUZAU	165	1,62	77			88				
CARAS-SEVERIN	115	1,13	47			67				1
CALARASI	123	1,20	79			44				
CLUJ	472	4,62	164			307	1			
CONSTANTA	384	3,76	148			234				2
COVASNA	89	0,87	59			30				
DAMBOVITA	183	1,79	117			65				1
DOLJ	333	3,26	152			181				
GALATI	258	2,53	109			149				
GIURGIU	83	0,81	29			54				
GORJ	133	1,30	69			64				
HARGHITA	140	1,37	96			44				
HUNEDOARA	209	2,05	103			106				
IALOMITA	92	0,90	44			48				
IASI	458	4,49	275			182			1	
MARAMURES	210	2,06	123			87				
MEHEDINTI	137	1,34	85			52				
MURES	211	2,07	127			84				
NEAMT	180	1,76	107			73				
OLT	122	1,20	62			60				
PRAHOVA	342	3,35	177			165				
SALAJ	124	1,21	79			44				1
SATU MARE	177	1,73	91			86				
SIBIU	219	2,15	124			95				
SUCEAVA	201	1,97	112			88	1			
TELEORMAN	110	1,08	58			51				1
TIMIS	433	4,24	164			267				2
TULCEA	108	1,06	57			51				
VASLUI	92	0,90	57			33				2
VALCEA	133	1,30	84			49				
VRANCEA	122	1,20	70			52				
MUN. BUCURESTI	1.676	16,42	505			1.166	5			
ILFOV	347	3,40	88			259				

**Numărul de înmatriculări la registrele comerțului,
pe județe și surse de proveniență a capitalului,
în luna Mai 2012**

Județul	Total		din care:							Ierarhia în funcție de: *	
			Capital privat				Capital majoritar de stat		Capital mixt (stat+privat)		
			din care:				din care:				Societăți comerciale
			PF	Societăți comerciale	SC	APJ	RA	Societăți comerciale	Societăți comerciale		
Nr.	%	Nr.	Nr.	Nr.	Nr.	Nr.	Nr.	Nr.			
0	1	2	3	4	5	6	7	8	9	10	
Total ROMÂNIA	10.209	100,00	4.764	5.409	1	18	0	11	6	X	
ALBA	188	1,84	119	69						20	
ARAD	259	2,54	128	129		2				12	
ARGES	283	2,77	150	130		1		2		11	
BACAU	230	2,25	101	129						14	
BIHOR	342	3,35	155	187						7	
BISTRITA-NASAUD	147	1,44	73	73		1				26	
BOTOSANI	116	1,14	78	37		1				35	
BRASOV	310	3,04	143	164		3				10	
BRAILA	153	1,50	79	74						25	
BUZAU	165	1,62	77	88						24	
CARAS-SEVERIN	115	1,13	47	67		1				36	
CALARASI	123	1,20	79	44						32	
CLUJ	472	4,62	164	307				1		2	
CONSTANTA	384	3,76	148	232		2		2		5	
COVASNA	89	0,87	59	30						41	
DAMBOVITA	183	1,79	117	65		1				21	
DOLJ	333	3,26	152	180				1		9	
GALATI	258	2,53	109	149						13	
GIURGIU	83	0,81	29	53					1	42	
GORJ	133	1,30	69	64						29	
HARGHITA	140	1,37	96	44						27	
HUNEDOARA	209	2,05	103	106						18	
IALOMITA	92	0,90	44	48						39	
IASI	458	4,49	275	182	1					3	
MARAMURES	210	2,06	123	87						17	
MEHEDINTI	137	1,34	85	52						28	
MURES	211	2,07	127	84						16	
NEAMT	180	1,76	107	73						22	
OLT	122	1,20	62	60						33	
PRAHOVA	342	3,35	177	163				2		7	
SALAJ	124	1,21	79	44		1				31	
SATU MARE	177	1,73	91	86						23	
SIBIU	219	2,15	124	94					1	15	
SUCEAVA	201	1,97	112	89						19	
TELEORMAN	110	1,08	58	51		1				37	
TIMIS	433	4,24	164	267		2				4	
TULCEA	108	1,06	57	50				1		38	
VASLUI	92	0,90	57	33		2				39	
VALCEA	133	1,30	84	49						29	
VRANCEA	122	1,20	70	51					1	33	
MUN. BUCURESTI	1.676	16,42	505	1.169				2		1	
ILFOV	347	3,40	88	256					3	6	

*) numărul total al comercianților (col 1)

*** Sub 0,01%

**Numărul de înmatriculări la registrele comerțului,
pe domenii de activitate* și categorii de comercianți,
în luna Mai 2012**

Diviziune CAEN	Domeniul de activitate	Total		din care:							
				PF	Societăți comerciale: 5.426				RA	SC	APJ
		Nr.	%		Nr.	SNC	SCS	SRL			
0	1	2	3	4	5	6	7	8	9	10	11
	Total ROMÂNIA	10.209	100,00	4.764	0	0	5.418	8	0	1	18
1	Agricultură, vanatoare și servicii anexe	658	6,45	520			126				12
2	Silvicultură și exploatare forestieră	50	0,49	8			42				
3	Pescuitul și acvacultura	62	0,61	48			13				1
5	Extracția cărbunelui superior și inferior	1					1				
6	Extracția petrolului brut și a gazelor naturale	1					1				
7	Extracția minereurilor metalifere	1		1							
8	Alte activități extractive	3	0,03				3				
9	Activități de servicii anexe extracției	1					1				
10	Industria alimentară	128	1,25	38			90				
11	Fabricarea băuturilor	16	0,16	8			8				
12	Fabricarea produselor din tutun	1					1				
13	Fabricarea produselor textile	26	0,25	13			13				
14	Fabricarea articolelor de îmbrăcăminte	49	0,48	13			36				
15	Tăbăcirea și finisarea pieilor; fabricarea articolelor de voiaj și marochinărie, harnașamentelor și încălțăminte; prepararea și vopsirea blănurilor	23	0,23	3			20				
16	Prelucrarea lemnului, fabricarea produselor din lemn și plută, cu excepția mobilei; fabricarea articolelor din paie și din alte materiale vegetale impletite	89	0,87	31			58				
17	Fabricarea hârtiei și a produselor din hârtie	7	0,07				7				
18	Tipărire și reproducerea pe suporturi a înregistrărilor	16	0,16	3			13				
19	Fabricarea produselor de cocserie și a produselor obținute din prelucrarea țițeiului										
20	Fabricarea substanțelor și a produselor chimice	16	0,16	2			14				
21	Fabricarea produselor farmaceutice de bază și a preparatelor farmaceutice										
22	Fabricarea produselor din cauciuc și mase plastice	33	0,32	7			26				
23	Fabricarea altor produse din minerale nemetalice	43	0,42	21			22				
24	Industria metalurgică	4	0,04				4				
25	Industria construcțiilor metalice și a produselor din metal, exclusiv mașini, utilaje și instalații	73	0,72	35			38				
26	Fabricarea calculatoarelor și a produselor electronice și optice	8	0,08	2			6				
27	Fabricarea echipamentelor electrice	3	0,03	1			2				
28	Fabricarea de mașini, utilaje și echipamente n.c.a.	6	0,06	1			5				
29	Fabricarea autovehiculelor de transport rutier, a remorcilor și semiremorcilor										
30	Fabricarea altor mijloace de transport	4	0,04				4				
31	Fabricarea de mobilă	31	0,30	14			17				
32	Alte activități industriale n.c.a.	42	0,41	25			17				
33	Repararea, întreținerea și instalarea mașinilor și echipamentelor	35	0,34	17			18				
35	Producția și furnizarea de energie electrică și termică, gaze, apă caldă și aer condiționat	93	0,91	2			91				
36	Captarea, tratarea și distribuția apei	3	0,03				3				
37	Colectarea și epurarea apelor uzate	3	0,03				3				
38	Colectarea, tratarea și eliminarea deșeurilor; activități de recuperare a materialelor reciclabile	75	0,73	15			60				
39	Activități și servicii de decontaminare	1					1				
41	Construcții de clădiri	530	5,19	143			385	2			
42	Lucrări de geniu civil	48	0,47	2			45	1			
43	Lucrări speciale de construcții	441	4,32	241			200				
45	Comerț cu ridicata și cu amănuntul, întreținerea și repararea autovehiculelor și motocicletelor	291	2,85	98			193				
46	Comerț cu ridicata cu excepția comerțului cu autovehicule și motociclete	819	8,02	179			634	1			5
47	Comerț cu amănuntul, cu excepția autovehiculelor și motocicletelor	1.969	19,29	1.049			920				
49	Transporturi terestre și transporturi prin conducte	545	5,34	165			380				
50	Transporturi pe apă	5	0,05	4			1				

Diviziune CAEN	Domeniul de activitate	Total		din care:							
				PF	Societăți comerciale: 5.426				RA	SC	APJ
		Nr.	%		Nr.	SNC	SCS	SRL			
0	1	2	3	4	5	6	7	8	9	10	11
	Total ROMÂNIA	10.209	100,00	4.764	0	0	5.418	8	0	1	18
51	Transporturi aeriene										
52	Depozitare și activități auxiliare pentru transporturi	39	0,38	9			30				
53	Activități de poștă și de curier	16	0,16	3			13				
55	Hoteluri și alte facilități de cazare	111	1,09	40			71				
56	Restaurante și alte activități de servicii de alimentație	462	4,53	126			336				
58	Activități de editare	49	0,48	20			29				
59	Activități de producție cinematografică, video și de programe de televiziune; înregistrări audio și activități de editare muzicală	29	0,28	12			16	1			
60	Activități de difuzare și transmitere de programe	2	0,02				2				
61	Telecomunicații	36	0,35	19			17				
62	Activități de servicii în tehnologia informației	320	3,13	236			84				
63	Activități de servicii informatice	57	0,56	21			36				
64	Intermedieri financiare, cu excepția activităților de asigurări și ale fondurilor de pensii	28	0,27				27	1			
65	Activități de asigurări, reasigurări și ale fondurilor de pensii (cu excepția celor din sistemul public de asigurări sociale)	3	0,03	1			2				
66	Activități auxiliare pentru intermedieri financiare, activități de asigurare și fonduri de pensii	125	1,22	85			40				
68	Tranzacții imobiliare	134	1,31	35			99				
69	Activități juridice și de contabilitate	75	0,73	35			40				
70	Activități ale direcțiilor (centralelor), birourilor administrative centralizate; activități de management și de consultanță în management	382	3,74	198			182	2			
71	Activități de arhitectură și inginerie; activități de testări și analiză tehnică	196	1,92	107			89				
72	Cercetare-dezvoltare	18	0,18	9			9				
73	Publicitate și activități de studiere a pieței	118	1,16	46			72				
74	Alte activități profesionale, științifice și tehnice	189	1,85	124			65				
75	Activități veterinare	22	0,22				22				
77	Activități de închiriere și leasing	38	0,37	8			30				
78	Activități de servicii privind forța de muncă	49	0,48	12			37				
79	Activități ale agențiilor turistice și a tur-operatorilor; alte servicii de rezervare și asistență turistică	51	0,50	13			38				
80	Activități de investigații și protecție	23	0,23				23				
81	Activități de peisagistică și servicii pentru clădiri	83	0,81	37			46				
82	Activități de secretariat, servicii suport și alte activități de servicii prestate în principal întreprinderilor	369	3,61	309			60				
84	Administrație publică și apărare; asigurări sociale din sistemul public										
85	Invățământ	136	1,33	97			39				
86	Activități referitoare la sănătatea umană	90	0,88	12			78				
87	Servicii combinate de îngrijire medicală și asistență socială, cu cazare	2	0,02				2				
88	Activități de asistență socială, fără cazare	5	0,05				5				
90	Activități de creație și interpretare artistică	99	0,97	68			30			1	
91	Activități ale bibliotecilor, arhivelor, muzeelor și alte activități culturale	7	0,07				7				
92	Activități de jocuri de noroc și pariuri	10	0,10	3			7				
93	Activități sportive, recreative și distractive	170	1,67	67			103				
94	Activități asociative diverse										
95	Reparații de calculatoare, de articole personale și de uz gospodăresc	65	0,64	47			18				
96	Alte activități de servicii	348	3,41	256			92				
97	Activități ale gospodăriilor private în calitate de angajator de personal casnic										

*) Domeniu de activitate declarat la înmatriculare conform clasificării codului CAEN

**Numărul societăților comerciale înmatriculate
și valoarea capitalului social subscris, pe județe,
în luna Mai 2012**

Județul	Total societăți comerciale înmatriculate		Valoarea capitalului social subscris		Valoarea medie a capitalului social subscris pe societate mii Ron
	Nr.	%	mii Ron	%	
0	1	2	3	4	5
Total ROMÂNIA	5.426	100,00	48.550,33	100,00	8,95
ALBA	69	1,27	12,93	0,03	0,19
ARAD	129	2,38	1.455,89	3,00	11,29
ARGES	132	2,43	187,12	0,39	1,42
BACAU	129	2,38	69,99	0,14	0,54
BIHOR	187	3,45	314,79	0,65	1,68
BISTRITA-NASAUD	73	1,35	158,70	0,33	2,17
BOTOSANI	37	0,68	8,90	0,02	0,24
BRASOV	164	3,02	53,42	0,11	0,33
BRAILA	74	1,36	15,11	0,03	0,20
BUZAU	88	1,62	78,70	0,16	0,89
CARAS-SEVERIN	67	1,23	58,97	0,12	0,88
CALARASI	44	0,81	20,20	0,04	0,46
CLUJ	308	5,68	134,10	0,28	0,44
CONSTANTA	234	4,31	68,21	0,14	0,29
COVASNA	30	0,55	8,22	0,02	0,27
DAMBOVITA	65	1,20	14,00	0,03	0,22
DOLJ	181	3,34	91,32	0,19	0,50
GALATI	149	2,75	40,62	0,08	0,27
GIURGIU	54	1,00	446,70	0,92	8,27
GORJ	64	1,18	14,42	0,03	0,23
HARGHITA	44	0,81	26,80	0,06	0,61
HUNEDOARA	106	1,95	30,72	0,06	0,29
IALOMITA	48	0,88	11,25	0,02	0,23
IASI	182	3,35	66,36	0,14	0,36
MARAMURES	87	1,60	131,40	0,27	1,51
MEHEDINTI	52	0,96	10,14	0,02	0,20
MURES	84	1,55	38,01	0,08	0,45
NEAMT	73	1,35	69,30	0,14	0,95
OLT	60	1,11	13,50	0,03	0,22
PRAHOVA	165	3,04	386,50	0,80	2,34
SALAJ	44	0,81	100,00	0,21	2,27
SATU MARE	86	1,58	34,72	0,07	0,40
SIBIU	95	1,75	22,97	0,05	0,24
SUCEAVA	89	1,64	939,62	1,94	10,56
TELEORMAN	51	0,94	120,85	0,25	2,37
TIMIS	267	4,92	123,83	0,26	0,46
TULCEA	51	0,94	44,90	0,09	0,88
VASLUI	33	0,61	7,40	0,02	0,22
VALCEA	49	0,90	10,92	0,02	0,22
VRANCEA	52	0,96	14,15	0,03	0,27
MUN. BUCURESTI	1.171	21,58	42.796,97	88,15	36,55
ILFOV	259	4,77	297,71	0,61	1,15

Notă: La calculul mediei au fost excluse sucursalele datorită faptului că acestea, conform Legii nr. 31/1990, nu au personalitate juridică.

*** Sub 0,01%

**Numărul societăților comerciale înmatriculate
și valoarea capitalului social subscris, pe forme juridice,
în luna Mai 2012**

Forma juridică	Total societăți comerciale înmatriculate		Valoarea capitalului social subscris		Valoarea medie a capitalului social subscris pe societate
	Nr.	%	mii Lei	%	mii Lei
0	1	2	3	4	5
Total ROMÂNIA	5.426	100,00	48.550,33	100,00	8,95
SA	8	0,15	38.508,16	79,32	4.813,52
SCS	0	***			
SNC	0	***			
SRL	5.418	99,85	10.042,17	20,68	1,85

Notă: La calculul mediei au fost excluse sucursalele datorită faptului că acestea, conform Legii nr. 31/1990, nu au personalitate juridică.

*** Sub 0,01%

Grafic nr. 2

**Valoarea medie a capitalului social subscris pe societate comercială în luna Mai 2012
- milioane lei -**

