



MINISTERUL JUSTIȚIEI

OFICIUL NAȚIONAL AL REGISTRULUI COMERȚULUI

București, Bd. Unirii nr. 74, Bl. J3b, tronson II+III, sector 3; Telefon: +40 21 316.08.04, 316.08.10; Fax: +40 21 316.08.03; Cod poștal: 030837

Website: www.onrc.ro; E-mail: onrc@onrc.ro; Cod identificare Fiscală: 14942091

Operațiuni în Registrul Central al Comerțului

SINTEZĂ STATISTICĂ

A DATELOR DIN REGISTRUL CENTRAL AL COMERȚULUI
-la 30 Aprilie 2012 – date provizorii-

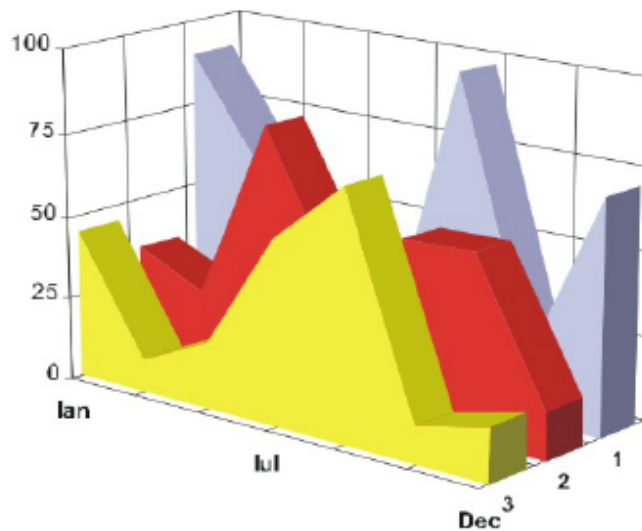

- Numărul 245 -

MINISTERUL JUSTIȚIEI

OFICIUL NAȚIONAL AL REGISTRULUI

COMERȚULUI

- Operațiunile de înmatriculare a comercianților, de mențiuni și radieri se efectuează în temeiul Legii nr.26/1990, republicată, Legii nr 31/1990.
- Prezenta lucrare reflectă evoluția operațiunilor la Oficiul Registrului Comerțului de pe lângă Tribunalul București și la Oficiile Registrului Comerțului de pe lângă tribunalele județene.
- Informațiile din Registrul Central al Comerțului se referă la operațiunile pentru care legea prevede obligația de a fi înregistrate în registrele comerțului ținute de cele 42 de oficii ale registrului comerțului de pe lângă tribunale.

Reproducerea conținutului acestei publicații, integrală sau parțială, în forma originală sau modificată, precum și stocarea într-un sistem de regăsire sau transmiterea sub orice formă și prin orice mijloace sunt interzise fără autorizarea scrisă a Ministerului Justiției – Oficiul Național al Registrului Comerțului.

Utilizarea conținutului acestei publicații, cu titlu explicativ sau justificativ, în articole, studii, cărți este autorizată cu indicarea clară și precisă a sursei.

CUPRINS

1.Precizări.....	4
2.1. Date pentru perioada Decembrie 1990 - Aprilie 2012.....	6
Tabel nr. 1 - Operațiuni efectuate pe categorii, în registrele comerțului, în perioada Decembrie 1990 - Aprilie 2012, pe total țară și județe, - ponderi ale județelor în totalul pe țară -.....	6
Tabel nr. 2 - Operațiuni efectuate pe categorii, în registrele comerțului, în perioada Decembrie 1990 - Aprilie 2012, pe total țară și județe, - ponderi ale categoriilor de operațiuni în totalul fiecărui județ -.....	7
Tabel nr. 3 - Numărul și structura pe ani a înmatriculărilor la registrele comerțului, în perioada Decembrie 1990 - Aprilie 2012.....	8
Grafic nr. 1 - Numărul și structura pe ani a înmatriculărilor la registrele comerțului, în perioada Decembrie 1990 - Aprilie 2012.....	8
Tabel nr. 4 - Numărul de înmatriculări la registrele comerțului, pe județe și surse de proveniență a capitalului, în perioada Decembrie 1990 - Aprilie 2012.....	9
Tabel nr. 5 - Numărul înmatriculărilor la registrele comerțului, pe județe și categorii de comercianți, în perioada Decembrie 1990 - Aprilie 2012.....	10
2.2. Date pentru luna Aprilie 2012.....	11
Tabel nr. 6 - Operațiuni efectuate în registrele comerțului, pe județe și categorii, în luna Aprilie 2012.....	11
Tabel nr. 7 - Numărul de înmatriculări la registrele comerțului, pe județe și categorii de comercianți, în luna Aprilie 2012.....	12
Tabel nr. 8 - Numărul de înmatriculări la registrele comerțului, pe județe și surse de proveniență a capitalului, în luna Aprilie 2012.....	13
Tabel nr. 9 - Numărul de înmatriculări la registrele comerțului, pe domenii de activitate* și categorii de comercianți, în luna Aprilie 2012.....	14
Tabel nr. 10 - Numărul societăților comerciale înmatriculate și valoarea capitalului social subscris, pe județe, în luna Aprilie 2012.....	16
Tabel nr. 11 - Numărul societăților comerciale înmatriculate și valoarea capitalului social subscris, pe forme juridice, în luna Aprilie 2012.....	17
Grafic nr. 2 - Valoarea medie a capitalului social subscris pe societate comercială în luna Aprilie 2012 - milioane lei -.....	17

Precizări

Oficiul Registrului Comerțului este constituit în temeiul Legii nr. 26/1990, republicată cu modificările și completările ulterioare, funcționează ca instituție din decembrie 1990 și este structurat pe două niveluri:

- nivel național reprezentat de Oficiul Național al Registrului Comerțului organizat în subordinea Ministerului Justiției.
- nivel local reprezentat de cele 42 de oficii ale registrului comerțului de pe lângă tribunale, organizate în subordinea Oficiului Național al Registrului Comerțului.

Categoriile de persoane care au obligația înscrierii în registrul comerțului sunt:

- persoanele fizice: persoanele fizice autorizate, întreprinderile individuale și întreprinderile familiale care exercită în mod obișnuit acte de comerț ;
- persoanele juridice reprezentate de: societățile comerciale, societățile și companiile naționale, institutele naționale de cercetare-dezvoltare, regiile autonome, societățile cooperative, cooperativele agricole, organizațiile cooperatiste, grupurile de interes economic, grupurile europene de interes economic, societățile europene, societățile cooperative europene, filialele societăților comerciale având regimul juridic de înființare, funcționare și înmatriculare al formei juridice de societate comercială în care s-au constituit.

Termeni utilizați în grafice și tabele

- Număr societăți comerciale, funcție de tabel, reprezintă: numărul de societăți comerciale constituite în perioada de referință, numărul de societăți comerciale radiate din registrul comerțului. Sunt incluse următoarele forme de organizare: societățile cu răspundere limitată, societățile pe acțiuni, societățile în comandită pe acțiuni, societățile în comandită simplă, societățile în nume colectiv și filialele acestora.
- Valoarea capitalului social subscris:
 - total, exprimat în moneda națională: valoarea capitalului social obținută prin însumarea valorilor subscrise (în numerar și în natură) în moneda națională (lei).
- Regiuni de dezvoltare economică:
 - Nord-Est:* Suceava, Botoșani, Neamț, Iași, Bacău, Vaslui.
 - Sud-Est:* Vrancea, Galați, Buzău, Brăila, Tulcea, Constanța.
 - Sud-Muntenia:* Argeș, Dâmbovița, Prahova, Teleorman, Giurgiu, Călărași, Ialomița.
 - Sud-Vest Oltenia:* Gorj, Vâlcea, Dolj, Mehedinți, Olt.
 - Vest:* Arad, Caraș-Severin, Hunedoara, Timiș.
 - Nord-Vest:* Bihor, Bistrița, Cluj, Satu Mare, Sălaj, Maramureș.
 - Centru:* Alba, Brașov, Covasna, Harghita, Mureș, Sibiu.
 - București-Ilfov:* București, Ilfov.

Codul CAEN – Clasificarea Activităților din Economia Națională aprobată prin HG nr 656/1997, modificată prin Ordinele Președintelui Institutului Național de Statistică nr. 601/2002, și nr. 337/2007, este compatibilă cu clasificarea folosită pe plan internațional în raportările statistice și documentele oficiale. Activitățile sunt clasificate după principiul omogenității, pe secțiuni, diviziuni, grupe și clase.

Abrevieri utilizate

- PF – Persoane fizice; în această categorie sunt incluse următoarele forme de organizare: persoanele fizice și asociațiile familiale înregistrate până la data de 25.04.2008, persoanele fizice autorizate, întreprinderile individuale și întreprinderile familiale.
- SNC – Societate în nume colectiv
- SCS – Societate în comandită simplă
- SCA – Societate în comandită pe acțiuni
- SA – Societate pe acțiuni
- SRL – Societate cu răspundere limitată
- RA – Regie autonomă
- SC – Societate cooperativă
- APJ – Alte persoane juridice, care au obligația înregistrării în registrul comerțului: institutelor naționale de cercetare-dezvoltare, grupurile de interes economic, grupurile europene de interes economic, societățile europene, societățile cooperative europene, cooperativele agricole, organizațiile cooperatiste.

Surse de informații

Sistemul informatic unitar al registrului comerțului este proiectat de Oficiul Național al Registrului Comerțului, în conformitate cu prevederile actelor normative în vigoare cu incidență în domeniu. Sursa de informații o constituie registrele comerțului, organizate în sistem computerizat, ținute de oficiile registrului comerțului de pe lângă tribunal.

Tabel nr. 1

**Operațiuni efectuate pe categorii, în registrele comerțului,
în perioada Decembrie 1990 - Aprilie 2012, pe total țară și județe,
- ponderi ale județelor în totalul pe țară -**

Județul	Total operațiuni efectuate		din care:					
			Înmătriculări		Mențiuni		Radieri	
	Nr.	%	Nr.	%	Nr.	%	Nr.	%
0	1	2	3	4	5	6	7	8
Total ROMÂNIA	15.574.669	100,00	2.272.226	100,00	12.399.468	100,00	902.975	100,00
ALBA	236.000	1,52	40.258	1,77	182.923	1,48	12.819	1,42
ARAD	367.059	2,36	54.918	2,42	288.999	2,33	23.142	2,56
ARGES	376.486	2,42	58.647	2,58	299.784	2,42	18.055	2,00
BACAU	359.354	2,31	56.182	2,47	278.466	2,25	24.706	2,74
BIHOR	471.127	3,02	71.309	3,14	375.042	3,02	24.776	2,74
BISTRITA-NASAUD	191.455	1,23	30.884	1,36	149.096	1,20	11.475	1,27
BOTOSANI	146.684	0,94	28.164	1,24	106.530	0,86	11.990	1,33
BRASOV	597.044	3,83	69.262	3,05	503.108	4,06	24.674	2,73
BRAILA	235.398	1,51	31.708	1,40	193.560	1,56	10.130	1,12
BUZAU	269.848	1,73	40.444	1,78	211.391	1,70	18.013	1,99
CARAS-SEVERIN	178.244	1,14	27.567	1,21	137.858	1,11	12.819	1,42
CALARASI	141.344	0,91	22.715	1,00	108.795	0,88	9.834	1,09
CLUJ	687.491	4,41	104.593	4,60	547.822	4,42	35.076	3,88
CONSTANTA	671.390	4,31	92.575	4,07	539.558	4,35	39.257	4,35
COVASNA	132.710	0,85	19.293	0,85	105.537	0,85	7.880	0,87
DAMBOVITA	223.831	1,44	43.099	1,90	160.486	1,29	20.246	2,24
DOLJ	425.011	2,73	61.323	2,70	339.381	2,74	24.307	2,69
GALATI	395.937	2,54	53.779	2,37	319.323	2,58	22.835	2,53
GIURGIU	124.686	0,80	19.429	0,86	97.399	0,79	7.858	0,87
GORJ	234.248	1,50	27.519	1,21	196.018	1,58	10.711	1,19
HARGHITA	231.215	1,48	35.259	1,55	183.923	1,48	12.033	1,33
HUNEDOARA	311.883	2,00	46.334	2,04	246.182	1,99	19.367	2,14
IALOMITA	141.862	0,91	20.888	0,92	110.704	0,89	10.270	1,14
IASI	521.419	3,35	76.568	3,37	417.076	3,36	27.775	3,08
MARAMURES	331.813	2,13	57.634	2,54	249.455	2,01	24.724	2,74
MEHEDINTI	159.023	1,02	27.025	1,19	120.756	0,97	11.242	1,24
MURES	425.881	2,73	55.723	2,45	346.641	2,80	23.517	2,60
NEAMT	326.504	2,10	47.531	2,09	257.389	2,08	21.584	2,39
OLT	185.001	1,19	32.082	1,41	139.559	1,13	13.360	1,48
PRAHOVA	522.369	3,35	74.869	3,29	416.633	3,36	30.867	3,42
SALAJ	141.328	0,91	23.278	1,02	108.313	0,87	9.737	1,08
SATU MARE	244.628	1,57	38.796	1,71	188.820	1,52	17.012	1,88
SIBIU	339.392	2,18	44.610	1,96	277.451	2,24	17.331	1,92
SUCEAVA	364.499	2,34	55.707	2,45	281.774	2,27	27.018	2,99
TELEORMAN	165.240	1,06	26.680	1,17	128.815	1,04	9.745	1,08
TIMIS	523.062	3,36	80.308	3,53	415.114	3,35	27.640	3,06
TULCEA	181.922	1,17	23.110	1,02	148.567	1,20	10.245	1,13
VASLUI	191.551	1,23	28.036	1,23	149.706	1,21	13.809	1,53
VALCEA	238.469	1,53	36.570	1,61	185.134	1,49	16.765	1,86
VRANCEA	190.420	1,22	28.391	1,25	152.693	1,23	9.336	1,03
MUN. BUCURESTI	3.101.646	19,91	412.683	18,16	2.522.218	20,34	166.745	18,47
ILFOV	270.195	1,73	46.476	2,05	211.469	1,71	12.250	1,36

*** Sub 0,01%

Tabel nr. 2

**Operațiuni efectuate pe categorii, în registrele comerțului,
în perioada Decembrie 1990 - Aprilie 2012, pe total țară și județe,
- ponderi ale categoriilor de operațiuni în totalul fiecărui județ -**

Județul	Total operațiuni efectuate		din care:					
	Nr.	%	Înmatriculări		Mențiuni		Radieri	
			Nr.	%	Nr.	%	Nr.	%
0	1	2	3	4	5	6	7	8
Total ROMÂNIA	15.574.669	100,00	2.272.226	14,59	12.399.468	79,61	902.975	5,80
ALBA	236.000	100,00	40.258	17,06	182.923	77,51	12.819	5,43
ARAD	367.059	100,00	54.918	14,96	288.999	78,73	23.142	6,30
ARGES	376.486	100,00	58.647	15,58	299.784	79,63	18.055	4,80
BACAU	359.354	100,00	56.182	15,63	278.466	77,49	24.706	6,88
BIHOR	471.127	100,00	71.309	15,14	375.042	79,61	24.776	5,26
BISTRITA-NASAUD	191.455	100,00	30.884	16,13	149.096	77,88	11.475	5,99
BOTOSANI	146.684	100,00	28.164	19,20	106.530	72,63	11.990	8,17
BRASOV	597.044	100,00	69.262	11,60	503.108	84,27	24.674	4,13
BRAILA	235.398	100,00	31.708	13,47	193.560	82,23	10.130	4,30
BUZAU	269.848	100,00	40.444	14,99	211.391	78,34	18.013	6,68
CARAS-SEVERIN	178.244	100,00	27.567	15,47	137.858	77,34	12.819	7,19
CALARASI	141.344	100,00	22.715	16,07	108.795	76,97	9.834	6,96
CLUJ	687.491	100,00	104.593	15,21	547.822	79,68	35.076	5,10
CONSTANTA	671.390	100,00	92.575	13,79	539.558	80,36	39.257	5,85
COVASNA	132.710	100,00	19.293	14,54	105.537	79,52	7.880	5,94
DAMBOVITA	223.831	100,00	43.099	19,26	160.486	71,70	20.246	9,05
DOLJ	425.011	100,00	61.323	14,43	339.381	79,85	24.307	5,72
GALATI	395.937	100,00	53.779	13,58	319.323	80,65	22.835	5,77
GIURGIU	124.686	100,00	19.429	15,58	97.399	78,12	7.858	6,30
GORJ	234.248	100,00	27.519	11,75	196.018	83,68	10.711	4,57
HARGHITA	231.215	100,00	35.259	15,25	183.923	79,55	12.033	5,20
HUNEDOARA	311.883	100,00	46.334	14,86	246.182	78,93	19.367	6,21
IALOMITA	141.862	100,00	20.888	14,72	110.704	78,04	10.270	7,24
IASI	521.419	100,00	76.568	14,68	417.076	79,99	27.775	5,33
MARAMURES	331.813	100,00	57.634	17,37	249.455	75,18	24.724	7,45
MEHEDINTI	159.023	100,00	27.025	16,99	120.756	75,94	11.242	7,07
MURES	425.881	100,00	55.723	13,08	346.641	81,39	23.517	5,52
NEAMT	326.504	100,00	47.531	14,56	257.389	78,83	21.584	6,61
OLT	185.001	100,00	32.082	17,34	139.559	75,44	13.360	7,22
PRAHOVA	522.369	100,00	74.869	14,33	416.633	79,76	30.867	5,91
SALAJ	141.328	100,00	23.278	16,47	108.313	76,64	9.737	6,89
SATU MARE	244.628	100,00	38.796	15,86	188.820	77,19	17.012	6,95
SIBIU	339.392	100,00	44.610	13,14	277.451	81,75	17.331	5,11
SUCEAVA	364.499	100,00	55.707	15,28	281.774	77,30	27.018	7,41
TELEORMAN	165.240	100,00	26.680	16,15	128.815	77,96	9.745	5,90
TIMIS	523.062	100,00	80.308	15,35	415.114	79,36	27.640	5,28
TULCEA	181.922	100,00	23.110	12,70	148.567	81,67	10.245	5,63
VASLUI	191.551	100,00	28.036	14,64	149.706	78,15	13.809	7,21
VALCEA	238.469	100,00	36.570	15,34	185.134	77,63	16.765	7,03
VRANCEA	190.420	100,00	28.391	14,91	152.693	80,19	9.336	4,90
MUN. BUCURESTI	3.101.646	100,00	412.683	13,31	2.522.218	81,32	166.745	5,38
ILFOV	270.195	100,00	46.476	17,20	211.469	78,27	12.250	4,53

*** Sub 0,01%

**Numărul și structura pe ani a înmatriculărilor la registrele comerțului,
în perioada Decembrie 1990 - Aprilie 2012**

Perioada (anul, luna)	Număr înmatriculări. Nr.	Structura	
		%	
0	1	2	3
Total la 30 Aprilie 2012, din care:	2.272.226	100,00	
Perioada 1990-2003	1.119.100	49,25	
Anul 2004	144.284	6,35	
Anul 2005	159.464	7,02	
Anul 2006	135.371	5,96	
Anul 2007	144.728	6,37	
Anul 2008	144.177	6,35	
Anul 2009	116.024	5,11	
Anul 2010	123.148	5,42	
Anul 2011	133.190	5,86	
Anul 2012, din care:	52.740	2,32	100,00
-Ianuarie	7.879		14,94
-Februarie	21.204		40,20
-Martie	14.155		26,84
-Aprilie	9.502		18,02

Notă: Coloana 2 reprezintă structura anuală a înmatriculărilor; coloana 3 reprezintă structura pe luni în anul current.

*** Sub 0,01%

Grafic nr. 1

**Numărul și structura pe ani a înmatriculărilor la registrele comerțului, în perioada
Decembrie 1990 - Aprilie 2012**

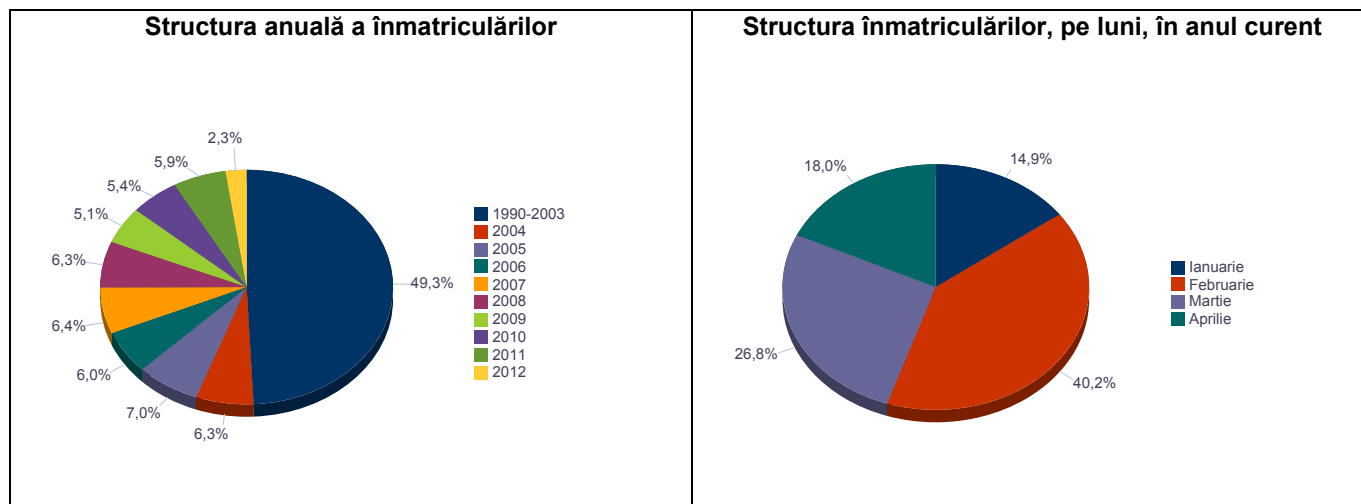

**Numărul de înmatriculări la registrele comerțului, pe județe și
surse de proveniență a capitalului,
în perioada Decembrie 1990 - Aprilie 2012**

Județul	Total		din care:							Ierarhia în funcție de: *
			Capital privat				Capital majoritar de stat		Capital mixt (stat+privat)	
			din care:				din care:			
			PF	Societăți comerciale	SC	APJ	RA	Societăți comerciale	Societăți comerciale	
Nr.	%	Nr.	Nr.	Nr.	Nr.	Nr.	Nr.	Nr.		
0	1	2	3	4	5	6	7	8	9	10
Total ROMANIA	2.272.226	100,00	711.645	1.540.313	2.132	5.854	1.393	2.365	8.524	X
ALBA	40.258	1,77	18.316	21.509	36	151	38	38	170	23
ARAD	54.918	2,42	22.488	31.795	63	170	30	40	332	15
ARGES	58.647	2,58	21.329	36.879	49	177	31	31	151	10
BACAU	56.182	2,47	21.425	34.125	170	162	35	42	223	12
BIHOR	71.309	3,14	22.623	48.053	64	159	40	63	307	7
BISTRITA-NASAUD	30.884	1,36	14.015	16.544	50	107	29	30	109	29
BOTOSANI	28.164	1,24	14.509	13.103	42	196	21	174	119	31
BRASOV	69.262	3,05	18.186	50.582	64	134	49	83	164	8
BRAILA	31.708	1,40	10.510	20.815	42	102	30	44	165	28
BUZAU	40.444	1,78	13.575	26.467	46	155	28	43	130	22
CARAS-SEVERIN	27.567	1,21	10.752	16.420	42	111	38	66	138	33
CALARASI	22.715	1,00	8.030	14.383	22	94	18	75	93	39
CLUJ	104.593	4,60	31.733	72.278	64	164	52	41	261	2
CONSTANTA	92.575	4,07	21.742	69.885	102	213	51	47	535	3
COVASNA	19.293	0,85	8.085	10.929	42	72	24	32	109	42
DAMBOVITA	43.099	1,90	21.526	21.143	32	142	30	75	151	21
DOLJ	61.323	2,70	17.195	43.617	39	172	40	59	201	9
GALATI	53.779	2,37	14.833	38.546	35	140	30	52	143	16
GIURGIU	19.429	0,86	5.375	13.710	16	85	23	109	111	41
GORJ	27.519	1,21	9.084	17.993	27	185	51	79	100	34
HARGHITA	35.259	1,55	16.690	18.124	64	97	24	31	229	26
HUNEDOARA	46.334	2,04	15.049	30.750	35	86	42	92	280	19
IALOMITA	20.888	0,92	8.571	12.056	27	84	15	46	89	40
IASI	76.568	3,37	27.571	48.279	99	171	34	70	344	5
MARAMURES	57.634	2,54	25.904	31.356	46	129	38	39	122	11
MEHEDINTI	27.025	1,19	11.761	15.013	19	89	19	26	98	35
MURES	55.723	2,45	22.905	32.355	69	161	30	36	167	13
NEAMT	47.531	2,09	19.331	27.741	66	168	30	30	165	17
OLT	32.082	1,41	13.847	17.828	27	167	26	64	123	27
PRAHOVA	74.869	3,29	26.352	47.878	67	188	51	67	266	6
SALAJ	23.278	1,02	10.553	12.465	41	112	19	27	61	37
SATU MARE	38.796	1,71	15.022	23.428	43	106	21	42	134	24
SIBIU	44.610	1,96	14.264	29.880	39	123	35	112	157	20
SUCEAVA	55.707	2,45	27.871	27.231	73	220	31	61	220	14
TELEORMAN	26.680	1,17	10.705	15.534	33	168	21	41	178	36
TIMIS	80.308	3,53	17.203	62.425	70	156	38	70	346	4
TULCEA	23.110	1,02	9.247	13.485	37	67	19	43	212	38
VASLUI	28.036	1,23	14.550	13.154	23	117	16	41	135	32
VALCEA	36.570	1,61	16.356	19.770	75	177	42	37	113	25
VRANCEA	28.391	1,25	10.701	17.380	35	117	17	28	113	30
MUN. BUCURESTI	412.683	18,16	44.714	366.401	66	160	116	118	1.108	1
ILFOV	46.476	2,05	7.147	39.004	31	100	21	21	152	18

*) numărul total al comercianților (col 1)

*** Sub 0,01%

**Numărul înmatriculărilor la registrele comerțului,
pe județe și categorii de comercianți,
în perioada Decembrie 1990 - Aprilie 2012**

Județul	Total		din care:							
			PF	Societăți comerciale: 1.551.202				RA	SC	APJ
	Nr.	%		Nr.	SNC	SCS	SRL			
0	1	2	3	4	5	6	7	8	9	10
Total ROMÂNIA	2.272.226	100,00	711.645	32.686	1.634	1.482.525	34.357	1.393	2.132	5.854
ALBA	40.258	1,77	18.316	890	11	20.238	578	38	36	151
ARAD	54.918	2,42	22.488	55	13	31.381	718	30	63	170
ARGES	58.647	2,58	21.329	107	15	36.093	846	31	49	177
BACAU	56.182	2,47	21.425	1.299	4	32.323	764	35	170	162
BIHOR	71.309	3,14	22.623	127	48	47.307	941	40	64	159
BISTRITA-NASAUD	30.884	1,36	14.015	146	26	16.075	436	29	50	107
BOTOSANI	28.164	1,24	14.509	468	1	12.464	463	21	42	196
BRASOV	69.262	3,05	18.186	239	22	49.656	912	49	64	134
BRAILA	31.708	1,40	10.510	376	13	20.088	547	30	42	102
BUZAU	40.444	1,78	13.575	3.747	46	22.249	598	28	46	155
CARAS-SEVERIN	27.567	1,21	10.752	118	9	16.020	477	38	42	111
CALARASI	22.715	1,00	8.030	609	3	13.570	369	18	22	94
CLUJ	104.593	4,60	31.733	2.112	21	69.063	1.384	52	64	164
CONSTANTA	92.575	4,07	21.742	311	23	68.583	1.550	51	102	213
COVASNA	19.293	0,85	8.085	148	4	10.604	314	24	42	72
DAMBOVITA	43.099	1,90	21.526	60	8	20.792	509	30	32	142
DOLJ	61.323	2,70	17.195	1.560	8	41.379	930	40	39	172
GALATI	53.779	2,37	14.833	1.574	6	36.285	876	30	35	140
GIURGIU	19.429	0,86	5.375	35	8	13.548	339	23	16	85
GORJ	27.519	1,21	9.084	29	1	17.633	509	51	27	185
HARGHITA	35.259	1,55	16.690	62	8	17.808	506	24	64	97
HUNEDOARA	46.334	2,04	15.049	1.166	98	29.156	702	42	35	86
IALOMITA	20.888	0,92	8.571	269	12	11.555	355	15	27	84
IASI	76.568	3,37	27.571	508	112	47.018	1.055	34	99	171
MARAMURES	57.634	2,54	25.904	1.928	23	28.946	620	38	46	129
MEHEDINTI	27.025	1,19	11.761	427	3	14.361	346	19	19	89
MURES	55.723	2,45	22.905	37	34	31.792	695	30	69	161
NEAMT	47.531	2,09	19.331	3.293	30	23.926	687	30	66	168
OLT	32.082	1,41	13.847	1.611	1	15.897	506	26	27	167
PRAHOVA	74.869	3,29	26.352	3.122	15	44.125	949	51	67	188
SALAJ	23.278	1,02	10.553	600	4	11.647	302	19	41	112
SATU MARE	38.796	1,71	15.022	283	10	22.825	486	21	43	106
SIBIU	44.610	1,96	14.264	778	50	28.630	691	35	39	123
SUCEAVA	55.707	2,45	27.871	438	8	26.460	606	31	73	220
TELEORMAN	26.680	1,17	10.705	272	399	14.645	437	21	33	168
TIMIS	80.308	3,53	17.203	617	35	60.885	1.304	38	70	156
TULCEA	23.110	1,02	9.247	1.363	114	11.777	486	19	37	67
VASLUI	28.036	1,23	14.550	90	13	12.800	427	16	23	117
VALCEA	36.570	1,61	16.356	364	6	19.037	513	42	75	177
VRANCEA	28.391	1,25	10.701	357	10	16.683	471	17	35	117
MUN. BUCURESTI	412.683	18,16	44.714	1.040	324	358.827	7.436	116	66	160
ILFOV	46.476	2,05	7.147	51	35	38.374	717	21	31	100

Tabel nr. 6

**Operațiuni efectuate în registrele comerțului,
pe județe și categorii,
în luna Aprilie 2012**

Județul	Total operațiuni efectuate		din care:					
			Înmatriculări		Mențiuni		Radieri	
	Nr.	%	Nr.	%	Nr.	%	Nr.	%
0	1	2	3	4	5	6	7	8
Total ROMÂNIA	55.562	100,00	9.502	17,10	41.276	74,29	4.784	8,61
ALBA	797	100,00	260	32,62	457	57,34	80	10,04
ARAD	1.253	100,00	247	19,71	850	67,84	156	12,45
ARGES	1.334	100,00	284	21,29	929	69,64	121	9,07
BACAU	1.139	100,00	242	21,25	758	66,55	139	12,20
BIHOR	1.680	100,00	288	17,14	1.215	72,32	177	10,54
BISTRITA-NASAUD	775	100,00	153	19,74	580	74,84	42	5,42
BOTOSANI	453	100,00	120	26,49	278	61,37	55	12,14
BRASOV	1.972	100,00	252	12,78	1.562	79,21	158	8,01
BRAILA	803	100,00	163	20,30	520	64,76	120	14,94
BUZAU	1.433	100,00	186	12,98	1.158	80,81	89	6,21
CARAS-SEVERIN	508	100,00	267	52,56	225	44,29	16	3,15
CALARASI	484	100,00	86	17,77	358	73,97	40	8,26
CLUJ	2.446	100,00	460	18,81	1.683	68,81	303	12,39
CONSTANTA	2.930	100,00	410	13,99	2.262	77,20	258	8,81
COVASNA	437	100,00	82	18,76	312	71,40	43	9,84
DAMBOVITA	792	100,00	234	29,55	481	60,73	77	9,72
DOLJ	1.483	100,00	310	20,90	1.060	71,48	113	7,62
GALATI	1.739	100,00	205	11,79	1.434	82,46	100	5,75
GIURGIU	417	100,00	74	17,75	321	76,98	22	5,28
GORJ	770	100,00	119	15,45	578	75,06	73	9,48
HARGHITA	669	100,00	144	21,52	473	70,70	52	7,77
HUNEDOARA	1.113	100,00	212	19,05	794	71,34	107	9,61
IALOMITA	384	100,00	88	22,92	266	69,27	30	7,81
IASI	2.289	100,00	334	14,59	1.766	77,15	189	8,26
MARAMURES	1.292	100,00	207	16,02	981	75,93	104	8,05
MEHEDINTI	423	100,00	76	17,97	290	68,56	57	13,48
MURES	1.549	100,00	211	13,62	1.227	79,21	111	7,17
NEAMT	948	100,00	175	18,46	701	73,95	72	7,59
OLT	495	100,00	105	21,21	352	71,11	38	7,68
PRAHOVA	1.673	100,00	339	20,26	1.178	70,41	156	9,32
SALAJ	560	100,00	84	15,00	371	66,25	105	18,75
SATU MARE	856	100,00	178	20,79	523	61,10	155	18,11
SIBIU	1.134	100,00	203	17,90	840	74,07	91	8,02
SUCEAVA	1.022	100,00	176	17,22	749	73,29	97	9,49
TELEORMAN	378	100,00	90	23,81	259	68,52	29	7,67
TIMIS	1.882	100,00	372	19,77	1.391	73,91	119	6,32
TULCEA	468	100,00	93	19,87	334	71,37	41	8,76
VASLUI	505	100,00	88	17,43	324	64,16	93	18,42
VALCEA	860	100,00	92	10,70	677	78,72	91	10,58
VRANCEA	693	100,00	123	17,75	501	72,29	69	9,96
MUN. BUCURESTI	11.041	100,00	1.386	12,55	8.952	81,08	703	6,37
ILFOV	1.683	100,00	284	16,87	1.306	77,60	93	5,53

*** Sub 0,01%

**Numărul de înmatriculări la registrele comerțului,
pe județe și categorii de comercianți,
în luna Aprilie 2012**

Județul	Total		din care:							
			PF	Societăți comerciale: 4.754				RA	SC	APJ
	Nr.	%		Nr.	SNC	SCS	SRL			
0	1	2	3	4	5	6	7	8	9	10
Total ROMÂNIA	9.502	100,00	4.723	1	1	4.741	11	0	5	20
ALBA	260	2,74	199			60				1
ARAD	247	2,60	118			126	1		2	
ARGES	284	2,99	163			121				
BACAU	242	2,55	135			107				
BIHOR	288	3,03	136			152				
BISTRITA-NASAUD	153	1,61	80			70				3
BOTOSANI	120	1,26	83			34				3
BRASOV	252	2,65	100			146	2		2	2
BRAILA	163	1,72	88			74	1			
BUZAU	186	1,96	106			79	1			
CARAS-SEVERIN	267	2,81	228			39				
CALARASI	86	0,91	43			42				1
CLUJ	460	4,84	183			275			1	1
CONSTANTA	410	4,31	179			230				1
COVASNA	82	0,86	51			31				
DAMBOVITA	234	2,46	159			75				
DOLJ	310	3,26	166			144				
GALATI	205	2,16	80			124	1			
GIURGIU	74	0,78	21			53				
GORJ	119	1,25	60			58				1
HARGHITA	144	1,52	90		1	53				
HUNEDOARA	212	2,23	136			76				
IALOMITA	88	0,93	38			50				
IASI	334	3,52	182			150	1			1
MARAMURES	207	2,18	140			64	2			1
MEHEDINTI	76	0,80	52			24				
MURES	211	2,22	120			91				
NEAMT	175	1,84	106			69				
OLT	105	1,11	40			64				1
PRAHOVA	339	3,57	183			153	1			2
SALAJ	84	0,88	53			31				
SATU MARE	178	1,87	102			76				
SIBIU	203	2,14	109			94				
SUCEAVA	176	1,85	107			69				
TELEORMAN	90	0,95	48			42				
TIMIS	372	3,91	134			238				
TULCEA	93	0,98	50			43				
VASLUI	88	0,93	59			29				
VALCEA	92	0,97	62			30				
VRANCEA	123	1,29	77			46				
MUN. BUCURESTI	1.386	14,59	393			992				1
ILFOV	284	2,99	64	1		217	1			1

**Numărul de înmatriculări la registrele comerțului,
pe județe și surse de proveniență a capitalului,
în luna Aprilie 2012**

Județul	Total		din care:							Ierarhia în funcție de: *
			Capital privat				Capital majoritar de stat		Capital mixt (stat+privat)	
			din care:				din care:		Societăți comerciale	
			PF	Societăți comerciale	SC	APJ	RA	Societăți comerciale	Societăți comerciale	
Nr.	%	Nr.	Nr.	Nr.	Nr.	Nr.	Nr.	Nr.		
0	1	2	3	4	5	6	7	8	9	10
Total ROMÂNIA	9.502	100,00	4.723	4.734	5	20	0	18	2	X
ALBA	260	2,74	199	60		1				12
ARAD	247	2,60	118	127	2					14
ARGES	284	2,99	163	119				2		9
BACAU	242	2,55	135	107						15
BIHOR	288	3,03	136	152						8
BISTRITA-NASAUD	153	1,61	80	70		3				27
BOTOSANI	120	1,26	83	34		3				30
BRASOV	252	2,65	100	148	2	2				13
BRAILA	163	1,72	88	75						26
BUZAU	186	1,96	106	80						22
CARAS-SEVERIN	267	2,81	228	39						11
CALARASI	86	0,91	43	42		1				38
CLUJ	460	4,84	183	274	1	1		1		2
CONSTANTA	410	4,31	179	230		1				3
COVASNA	82	0,86	51	31						40
DAMBOVITA	234	2,46	159	75						16
DOLJ	310	3,26	166	141				3		7
GALATI	205	2,16	80	125						20
GIURGIU	74	0,78	21	53						42
GORJ	119	1,25	60	58		1				31
HARGHITA	144	1,52	90	54						28
HUNEDOARA	212	2,23	136	76						17
IALOMITA	88	0,93	38	50						36
IASI	334	3,52	182	151		1				6
MARAMURES	207	2,18	140	66		1				19
MEHEDINTI	76	0,80	52	24						41
MURES	211	2,22	120	91						18
NEAMT	175	1,84	106	69						25
OLT	105	1,11	40	64		1				32
PRAHOVA	339	3,57	183	152		2		1	1	5
SALAJ	84	0,88	53	31						39
SATU MARE	178	1,87	102	75				1		23
SIBIU	203	2,14	109	93				1		21
SUCEAVA	176	1,85	107	69						24
TELEORMAN	90	0,95	48	41				1		35
TIMIS	372	3,91	134	237				1		4
TULCEA	93	0,98	50	43						33
VASLUI	88	0,93	59	29						36
VALCEA	92	0,97	62	30						34
VRANCEA	123	1,29	77	46						29
MUN. BUCURESTI	1.386	14,59	393	987		1		4	1	1
ILFOV	284	2,99	64	216		1		3		9

*) numărul total al comercianților (col 1)

*** Sub 0,01%

**Numărul de înmatriculări la registrele comerțului,
pe domenii de activitate* și categorii de comercianți,
în luna Aprilie 2012**

Diviziune CAEN	Domeniul de activitate	Total		din care:							
				PF	Societăți comerciale: 4.754				RA	SC	APJ
		Nr.	%		Nr.	SNC	SCS	SRL			
0	1	2	3	4	5	6	7	8	9	10	11
	Total ROMÂNIA	9.502	100,00	4.723	1	1	4.741	11	0	5	20
1	Agricultură, vanatoare și servicii anexe	1.167	12,28	1.016			135			2	14
2	Silvicultură și exploatare forestieră	47	0,49	22			25				
3	Pescuitul și acvacultura	35	0,37	29			6				
5	Extracția cărbunelui superior și inferior										
6	Extracția petrolului brut și a gazelor naturale	1	0,01				1				
7	Extracția minereurilor metalifere	1	0,01				1				
8	Alte activități extractive	6	0,06				6				
9	Activități de servicii anexe extracției										
10	Industria alimentară	112	1,18	35			77				
11	Fabricarea băuturilor	9	0,09	3			6				
12	Fabricarea produselor din tutun										
13	Fabricarea produselor textile	29	0,31	22			7				
14	Fabricarea articolelor de îmbrăcăminte	72	0,76	24			48				
15	Tăbăcirea și finisarea pieilor; fabricarea articolelor de voiaj și marochinărie, harnașamentelor și încălțăminte; prepararea și vopsirea blănurilor	15	0,16	2			13				
16	Prelucrarea lemnului, fabricarea produselor din lemn și plută, cu excepția mobilei; fabricarea articolelor din paie și din alte materiale vegetale impletite	77	0,81	29			47			1	
17	Fabricarea hârtiei și a produselor din hârtie	7	0,07	2			5				
18	Tipărire și reproducerea pe suporturi a înregistrărilor	17	0,18	6			11				
19	Fabricarea produselor de cocserie și a produselor obținute din prelucrarea țițeiului	1	0,01				1				
20	Fabricarea substanțelor și a produselor chimice	7	0,07				7				
21	Fabricarea produselor farmaceutice de bază și a preparatelor farmaceutice	2	0,02				2				
22	Fabricarea produselor din cauciuc și mase plastice	16	0,17	1			15				
23	Fabricarea altor produse din minerale nemetalice	28	0,29	14			14				
24	Industria metalurgică	5	0,05				5				
25	Industria construcțiilor metalice și a produselor din metal, exclusiv mașini, utilaje și instalații	80	0,84	43			37				
26	Fabricarea calculatoarelor și a produselor electronice și optice	1	0,01				1				
27	Fabricarea echipamentelor electrice	2	0,02				2				
28	Fabricarea de mașini, utilaje și echipamente n.c.a.	5	0,05				5				
29	Fabricarea autovehiculelor de transport rutier, a remorcilor și semiremorcilor	4	0,04				4				
30	Fabricarea altor mijloace de transport	7	0,07				7				
31	Fabricarea de mobilă	39	0,41	11			28				
32	Alte activități industriale n.c.a.	38	0,40	27			11				
33	Repararea, întreținerea și instalarea mașinilor și echipamentelor	33	0,35	17			16				
35	Producția și furnizarea de energie electrică și termică, gaze, apă caldă și aer condiționat	106	1,12	1			102	2			1
36	Captarea, tratarea și distribuția apei	1	0,01				1				
37	Colectarea și epurarea apelor uzate	3	0,03	1			2				
38	Colectarea, tratarea și eliminarea deșeurilor; activități de recuperare a materialelor reciclabile	65	0,68	15			49	1			
39	Activități și servicii de decontaminare										
41	Construcții de clădiri	411	4,33	110			300	1			
42	Lucrări de geniu civil	47	0,49	2			45				
43	Lucrări speciale de construcții	392	4,13	222			170				
45	Comerț cu ridicata și cu amănuntul, întreținerea și repararea autovehiculelor și motocicletelor	254	2,67	88			166				
46	Comerț cu ridicata cu excepția comerțului cu autovehicule și motociclete	743	7,82	177		1	559	1		1	4
47	Comerț cu amănuntul, cu excepția autovehiculelor și motocicletelor	1.580	16,63	821			759				
49	Transporturi terestre și transporturi prin conducte	420	4,42	126			294				
50	Transporturi pe apă	4	0,04	2			2				

Diviziune CAEN	Domeniul de activitate	Total		din care:							
				PF	Societăți comerciale: 4.754				RA	SC	APJ
		Nr.	%		Nr.	SNC	SCS	SRL			
0	1	2	3	4	5	6	7	8	9	10	11
	Total ROMÂNIA	9.502	100,00	4.723	1	1	4.741	11	0	5	20
51	Transporturi aeriene										
52	Depozitare și activități auxiliare pentru transporturi	22	0,23	4			18				
53	Activități de poștă și de curier	15	0,16	5			10				
55	Hoteluri și alte facilități de cazare	136	1,43	44			92				
56	Restaurante și alte activități de servicii de alimentație	442	4,65	107			335				
58	Activități de editare	35	0,37	3			32				
59	Activități de producție cinematografică, video și de programe de televiziune; înregistrări audio și activități de editare muzicală	18	0,19	10			8				
60	Activități de difuzare și transmitere de programe	3	0,03	1			2				
61	Telecomunicații	17	0,18	1			16				
62	Activități de servicii în tehnologia informației	272	2,86	203			69				
63	Activități de servicii informatice	63	0,66	23			39	1			
64	Intermedieri financiare, cu excepția activităților de asigurări și ale fondurilor de pensii	23	0,24				22	1			
65	Activități de asigurări, reasigurări și ale fondurilor de pensii (cu excepția celor din sistemul public de asigurări sociale)										
66	Activități auxiliare pentru intermedieri financiare, activități de asigurare și fonduri de pensii	194	2,04	152			42				
68	Tranzacții imobiliare	111	1,17	38			72	1			
69	Activități juridice și de contabilitate	66	0,69	27			39				
70	Activități ale direcțiilor (centralelor), birourilor administrative centralizate; activități de management și de consultanță în management	326	3,43	195			128	2			1
71	Activități de arhitectură și inginerie; activități de testări și analiză tehnică	167	1,76	91			76				
72	Cercetare-dezvoltare	9	0,09	5			4				
73	Publicitate și activități de studiere a pieței	122	1,28	35			87				
74	Alte activități profesionale, științifice și tehnice	170	1,79	122	1		47				
75	Activități veterinare	22	0,23	1			21				
77	Activități de închiriere și leasing	36	0,38	5			31				
78	Activități de servicii privind forța de muncă	52	0,55	11			41				
79	Activități ale agențiilor turistice și a tur-operatorilor; alte servicii de rezervare și asistență turistică	39	0,41	9			29	1			
80	Activități de investigații și protecție	28	0,29	2			26				
81	Activități de peisagistică și servicii pentru clădiri	70	0,74	32			38				
82	Activități de secretariat, servicii suport și alte activități de servicii prestate în principal întreprinderilor	306	3,22	244			61			1	
84	Administrație publică și apărare; asigurări sociale din sistemul public	3	0,03				3				
85	Invățământ	119	1,25	83			36				
86	Activități referitoare la sănătatea umană	76	0,80	11			65				
87	Servicii combinate de îngrijire medicală și asistență socială, cu cazare	1	0,01				1				
88	Activități de asistență socială, fără cazare	5	0,05	1			4				
90	Activități de creație și interpretare artistică	90	0,95	72			18				
91	Activități ale bibliotecilor, arhivelor, muzeelor și alte activități culturale	2	0,02	1			1				
92	Activități de jocuri de noroc și pariuri	13	0,14	4			9				
93	Activități sportive, recreative și distractive	182	1,92	73			109				
94	Activități asociative diverse										
95	Reparații de calculatoare, de articole personale și de uz gospodăresc	61	0,64	37			24				
96	Alte activități de servicii	297	3,13	203			94				
97	Activități ale gospodăriilor private în calitate de angajator de personal casnic										

*) Domeniu de activitate declarat la înmatriculare conform clasificării codului CAEN

**Numărul societăților comerciale înmatriculate
și valoarea capitalului social subscris, pe județe,
în luna Aprilie 2012**

Județul	Total societăți comerciale înmatriculate		Valoarea capitalului social subscris		Valoarea medie a capitalului social subscris pe societate mii Ron
	Nr.	%	mii Ron	%	
0	1	2	3	4	5
Total ROMÂNIA	4.754	100,00	29.394,95	100,00	6,18
ALBA	60	1,26	33,20	0,11	0,55
ARAD	127	2,67	134,60	0,46	1,06
ARGES	121	2,55	58,71	0,20	0,49
BACAU	107	2,25	28,66	0,10	0,27
BIHOR	152	3,20	118,44	0,40	0,78
BISTRITA-NASAUD	70	1,47	141,50	0,48	2,02
BOTOSANI	34	0,72	6,89	0,02	0,20
BRASOV	148	3,11	284,82	0,97	1,92
BRAILA	75	1,58	107,00	0,36	1,43
BUZAU	80	1,68	141,00	0,48	1,76
CARAS-SEVERIN	39	0,82	14,60	0,05	0,37
CALARASI	42	0,88	9,22	0,03	0,22
CLUJ	275	5,78	73,44	0,25	0,27
CONSTANTA	230	4,84	1.992,28	6,78	8,66
COVASNA	31	0,65	28,40	0,10	0,92
DAMBOVITA	75	1,58	66,97	0,23	0,89
DOLJ	144	3,03	148,01	0,50	1,03
GALATI	125	2,63	27,90	0,09	0,22
GIURGIU	53	1,11	36,75	0,13	0,69
GORJ	58	1,22	13,41	0,05	0,23
HARGHITA	54	1,14	23,22	0,08	0,43
HUNEDOARA	76	1,60	15,41	0,05	0,20
IALOMITA	50	1,05	425,26	1,45	8,51
IASI	151	3,18	4.538,42	15,44	30,06
MARAMURES	66	1,39	299,63	1,02	4,54
MEHEDINTI	24	0,50	8,70	0,03	0,36
MURES	91	1,91	64,58	0,22	0,71
NEAMT	69	1,45	170,84	0,58	2,48
OLT	64	1,35	14,46	0,05	0,23
PRAHOVA	154	3,24	504,82	1,72	3,28
SALAJ	31	0,65	15,62	0,05	0,50
SATU MARE	76	1,60	27,40	0,09	0,36
SIBIU	94	1,98	29,76	0,10	0,32
SUCEAVA	69	1,45	16,53	0,06	0,24
TELEORMAN	42	0,88	22,10	0,08	0,53
TIMIS	238	5,01	70,97	0,24	0,30
TULCEA	43	0,90	37,70	0,13	0,88
VASLUI	29	0,61	27,40	0,09	0,94
VALCEA	30	0,63	6,00	0,02	0,20
VRANCEA	46	0,97	17,90	0,06	0,39
MUN. BUCURESTI	992	20,87	16.854,28	57,34	16,99
ILFOV	219	4,61	2.738,15	9,32	12,50

Notă: La calculul mediei au fost excluse sucursalele datorită faptului că acestea, conform Legii nr. 31/1990, nu au personalitate juridică.

*** Sub 0,01%

**Numărul societăților comerciale înmatriculate
și valoarea capitalului social subscris, pe forme juridice,
în luna Aprilie 2012**

Forma juridică	Total societăți comerciale înmatriculate		Valoarea capitalului social subscris		Valoarea medie a capitalului social subscris pe societate
	Nr.	%	mii Lei	%	mii Lei
0	1	2	3	4	5
Total ROMÂNIA	4.754	100,00	29.394,95	100,00	6,18
SA	11	0,23	5.495,00	18,69	499,55
SCS	1	0,02			
SNC	1	0,02	0,20	***	0,20
SRL	4.741	99,73	23.899,75	81,31	5,04

Notă: La calculul mediei au fost excluse sucursalele datorită faptului că acestea, conform Legii nr. 31/1990, nu au personalitate juridică.

*** Sub 0,01%

Grafic nr. 2

**Valoarea medie a capitalului social subscris pe societate comercială în luna Aprilie 2012
- milioane lei -**

