



MINISTERUL JUSTIȚIEI

OFICIUL NAȚIONAL AL REGISTRULUI COMERȚULUI

București, Bd. Unirii nr. 74, Bl. J3b, tronson II+III, sector 3; Telefon: +40 21 316.08.04, 316.08.10; Fax: +40 21 316.08.03; Cod poștal: 030837

Website: [www.onrc.ro](http://www.onrc.ro); E-mail: [onrc@onrc.ro](mailto:onrc@onrc.ro); Cod identificare Fiscală: 14942091

# Operațiuni în Registrul Central al Comerțului

## SINTEZĂ STATISTICĂ

A DATELOR DIN REGISTRUL CENTRAL AL COMERȚULUI  
-la 31 Martie 2012 – date provizorii-

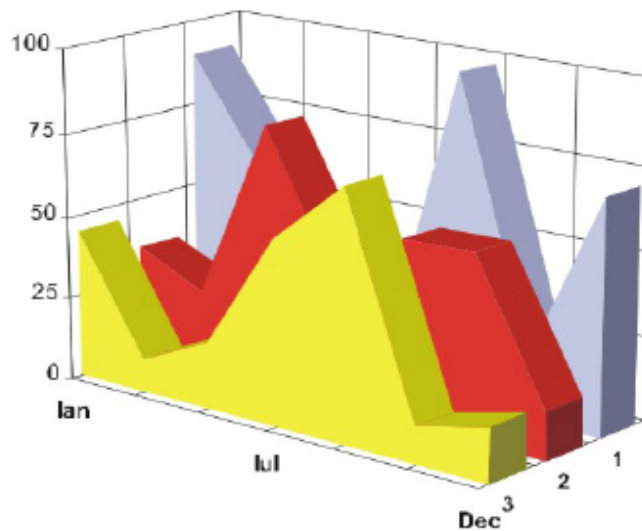

- Numărul 244 -

# MINISTERUL JUSTIȚIEI

## OFICIUL NAȚIONAL AL REGISTRULUI

### COMERȚULUI

- Operațiunile de înmatriculare a comercianților, de mențiuni și radieri se efectuează în temeiul Legii nr.26/1990, republicată, Legii nr 31/1990.
- Prezenta lucrare reflectă evoluția operațiunilor la Oficiul Registrului Comerțului de pe lângă Tribunalul București și la Oficiile Registrului Comerțului de pe lângă tribunalele județene.
- Informațiile din Registrul Central al Comerțului se referă la operațiunile pentru care legea prevede obligația de a fi înregistrate în registrele comerțului ținute de cele 42 de oficii ale registrului comerțului de pe lângă tribunale.

**Reproducerea** conținutului acestei publicații, integrală sau parțială, în forma originală sau modificată, precum și stocarea într-un sistem de regăsire sau transmiterea sub orice formă și prin orice mijloace sunt interzise fără autorizarea scrisă a Ministerului Justiției – Oficiul Național al Registrului Comerțului.  
**Utilizarea** conținutului acestei publicații, cu titlu explicativ sau justificativ, în articole, studii, cărți este autorizată cu indicarea clară și precisă a sursei.

## CUPRINS

1.Precizări.....	4
2.1. Date pentru perioada Decembrie 1990 - Martie 2012.....	6
Tabel nr. 1 - Operațiuni efectuate pe categorii, în registrele comerțului, în perioada Decembrie 1990 - Martie 2012, pe total țară și județe, - ponderi ale județelor în totalul pe țară -.....	6
Tabel nr. 2 - Operațiuni efectuate pe categorii, în registrele comerțului, în perioada Decembrie 1990 - Martie 2012, pe total țară și județe, - ponderi ale categoriilor de operațiuni în totalul fiecărui județ -.....	7
Tabel nr. 3 - Numărul și structura pe ani a înmatriculărilor la registrele comerțului, în perioada Decembrie 1990 - Martie 2012.....	8
Grafic nr. 1 - Numărul și structura pe ani a înmatriculărilor la registrele comerțului, în perioada Decembrie 1990 - Martie 2012.....	8
Tabel nr. 4 - Numărul de înmatriculări la registrele comerțului, pe județe și surse de proveniență a capitalului, în perioada Decembrie 1990 - Martie 2012.....	9
Tabel nr. 5 - Numărul înmatriculărilor la registrele comerțului, pe județe și categorii de comercianți, în perioada Decembrie 1990 - Martie 2012.....	10
2.2. Date pentru luna Martie 2012.....	11
Tabel nr. 6 - Operațiuni efectuate în registrele comerțului, pe județe și categorii, în luna Martie 2012.....	11
Tabel nr. 7 - Numărul de înmatriculări la registrele comerțului, pe județe și categorii de comercianți, în luna Martie 2012.....	12
Tabel nr. 8 - Numărul de înmatriculări la registrele comerțului, pe județe și surse de proveniență a capitalului, în luna Martie 2012.....	13
Tabel nr. 9 - Numărul de înmatriculări la registrele comerțului, pe domenii de activitate* și categorii de comercianți, în luna Martie 2012.....	14
Tabel nr. 10 - Numărul societăților comerciale înmatriculate și valoarea capitalului social subscris, pe județe, în luna Martie 2012.....	16
Tabel nr. 11 - Numărul societăților comerciale înmatriculate și valoarea capitalului social subscris, pe forme juridice, în luna Martie 2012.....	17
Grafic nr. 2 - Valoarea medie a capitalului social subscris pe societate comercială în luna Martie 2012 - milioane lei -.....	17

## Precizări

**Oficiul Registrului Comerțului** este constituit în temeiul Legii nr. 26/1990, republicată cu modificările și completările ulterioare, funcționează ca instituție din decembrie 1990 și este structurat pe două niveluri:

- nivel național reprezentat de Oficiul Național al Registrului Comerțului organizat în subordinea Ministerului Justiției.
- nivel local reprezentat de cele 42 de oficii ale registrului comerțului de pe lângă tribunale, organizate în subordinea Oficiului Național al Registrului Comerțului.

**Categoriile de persoane** care au obligația înscrierii în registrul comerțului sunt:

- persoanele fizice: persoanele fizice autorizate, întreprinderile individuale și întreprinderile familiale care exercită în mod obișnuit acte de comerț ;
- persoanele juridice reprezentate de: societățile comerciale, societățile și companiile naționale, institutele naționale de cercetare-dezvoltare, regiile autonome, societățile cooperative, cooperativele agricole, organizațiile cooperatiste, grupurile de interes economic, grupurile europene de interes economic, societățile europene, societățile cooperative europene, filialele societăților comerciale având regimul juridic de înființare, funcționare și înmatriculare al formei juridice de societate comercială în care s-au constituit.

### **Termeni utilizați în grafice și tabele**

- Număr societăți comerciale, funcție de tabel, reprezintă: numărul de societăți comerciale constituite în perioada de referință, numărul de societăți comerciale radiate din registrul comerțului. Sunt incluse următoarele forme de organizare: societățile cu răspundere limitată, societățile pe acțiuni, societățile în comandită pe acțiuni, societățile în comandită simplă, societățile în nume colectiv și filialele acestora.
- Valoarea capitalului social subscris:
  - total, exprimat în moneda națională: valoarea capitalului social obținută prin însumarea valorilor subscrise (în numerar și în natură) în moneda națională (lei).
- Regiuni de dezvoltare economică:
  - Nord-Est:* Suceava, Botoșani, Neamț, Iași, Bacău, Vaslui.
  - Sud-Est:* Vrancea, Galați, Buzău, Brăila, Tulcea, Constanța.
  - Sud-Muntenia:* Argeș, Dâmbovița, Prahova, Teleorman, Giurgiu, Călărași, Ialomița.
  - Sud-Vest Oltenia:* Gorj, Vâlcea, Dolj, Mehedinți, Olt.
  - Vest:* Arad, Caraș-Severin, Hunedoara, Timiș.
  - Nord-Vest:* Bihor, Bistrița, Cluj, Satu Mare, Sălaj, Maramureș.
  - Centru:* Alba, Brașov, Covasna, Harghita, Mureș, Sibiu.
  - București-Ilfov:* București, Ilfov.

**Codul CAEN** – Clasificarea Activităților din Economia Națională aprobată prin HG nr 656/1997, modificată prin Ordinele Președintelui Institutului Național de Statistică nr. 601/2002, și nr. 337/2007, este compatibilă cu clasificarea folosită pe plan internațional în raportările statistice și documentele oficiale. Activitățile sunt clasificate după principiul omogenității, pe secțiuni, diviziuni, grupe și clase.

## **Abrevieri utilizate**

- PF – Persoane fizice; în această categorie sunt incluse următoarele forme de organizare: persoanele fizice și asociațiile familiale înregistrate până la data de 25.04.2008, persoanele fizice autorizate, întreprinderile individuale și întreprinderile familiale.
- SNC – Societate în nume colectiv
- SCS – Societate în comandită simplă
- SCA – Societate în comandită pe acțiuni
- SA – Societate pe acțiuni
- SRL – Societate cu răspundere limitată
- RA – Regie autonomă
- SC – Societate cooperativă
- APJ – Alte persoane juridice, care au obligația înregistrării în registrul comerțului: institutelor naționale de cercetare-dezvoltare, grupurile de interes economic, grupurile europene de interes economic, societățile europene, societățile cooperative europene, cooperativele agricole, organizațiile cooperatiste.

## **Surse de informații**

Sistemul informatic unitar al registrului comerțului este proiectat de Oficiul Național al Registrului Comerțului, în conformitate cu prevederile actelor normative în vigoare cu incidență în domeniu. Sursa de informații o constituie registrele comerțului, organizate în sistem computerizat, ținute de oficiile registrului comerțului de pe lângă tribunal.

**Operațiuni efectuate pe categorii, în registrele comerțului,  
în perioada Decembrie 1990 - Martie 2012, pe total țară și județe,  
- ponderi ale județelor în totalul pe țară -**

Județul	Total operațiuni efectuate		din care:					
			Înmatriculări		Mențiuni		Radieri	
	Nr.	%	Nr.	%	Nr.	%	Nr.	%
0	1	2	3	4	5	6	7	8
<b>Total ROMÂNIA</b>	<b>15.519.107</b>	<b>100,00</b>	<b>2.262.724</b>	<b>100,00</b>	<b>12.358.192</b>	<b>100,00</b>	<b>898.191</b>	<b>100,00</b>
ALBA	235.203	1,52	39.998	1,77	182.466	1,48	12.739	1,42
ARAD	365.806	2,36	54.671	2,42	288.149	2,33	22.986	2,56
ARGES	375.152	2,42	58.363	2,58	298.855	2,42	17.934	2,00
BACAU	358.215	2,31	55.940	2,47	277.708	2,25	24.567	2,74
BIHOR	469.447	3,02	71.021	3,14	373.827	3,02	24.599	2,74
BISTRITA-NASAUD	190.680	1,23	30.731	1,36	148.516	1,20	11.433	1,27
BOTOSANI	146.231	0,94	28.044	1,24	106.252	0,86	11.935	1,33
BRASOV	595.072	3,83	69.010	3,05	501.546	4,06	24.516	2,73
BRAILA	234.595	1,51	31.545	1,39	193.040	1,56	10.010	1,11
BUZAU	268.415	1,73	40.258	1,78	210.233	1,70	17.924	2,00
CARAS-SEVERIN	177.736	1,15	27.300	1,21	137.633	1,11	12.803	1,43
CALARASI	140.860	0,91	22.629	1,00	108.437	0,88	9.794	1,09
CLUJ	685.045	4,41	104.133	4,60	546.139	4,42	34.773	3,87
CONSTANTA	668.460	4,31	92.165	4,07	537.296	4,35	38.999	4,34
COVASNA	132.273	0,85	19.211	0,85	105.225	0,85	7.837	0,87
DAMBOVITA	223.039	1,44	42.865	1,89	160.005	1,29	20.169	2,25
DOLJ	423.528	2,73	61.013	2,70	338.321	2,74	24.194	2,69
GALATI	394.198	2,54	53.574	2,37	317.889	2,57	22.735	2,53
GIURGIU	124.269	0,80	19.355	0,86	97.078	0,79	7.836	0,87
GORJ	233.478	1,50	27.400	1,21	195.440	1,58	10.638	1,18
HARGHITA	230.546	1,49	35.115	1,55	183.450	1,48	11.981	1,33
HUNEDOARA	310.770	2,00	46.122	2,04	245.388	1,99	19.260	2,14
IALOMITA	141.478	0,91	20.800	0,92	110.438	0,89	10.240	1,14
IASI	519.130	3,35	76.234	3,37	415.310	3,36	27.586	3,07
MARAMURES	330.521	2,13	57.427	2,54	248.474	2,01	24.620	2,74
MEHEDINTI	158.600	1,02	26.949	1,19	120.466	0,97	11.185	1,25
MURES	424.332	2,73	55.512	2,45	345.414	2,80	23.406	2,61
NEAMT	325.556	2,10	47.356	2,09	256.688	2,08	21.512	2,40
OLT	184.506	1,19	31.977	1,41	139.207	1,13	13.322	1,48
PRAHOVA	520.696	3,36	74.530	3,29	415.455	3,36	30.711	3,42
SALAJ	140.768	0,91	23.194	1,03	107.942	0,87	9.632	1,07
SATU MARE	243.772	1,57	38.618	1,71	188.297	1,52	16.857	1,88
SIBIU	338.258	2,18	44.407	1,96	276.611	2,24	17.240	1,92
SUCEAVA	363.477	2,34	55.531	2,45	281.025	2,27	26.921	3,00
TELEORMAN	164.862	1,06	26.590	1,18	128.556	1,04	9.716	1,08
TIMIS	521.180	3,36	79.936	3,53	413.723	3,35	27.521	3,06
TULCEA	181.454	1,17	23.017	1,02	148.233	1,20	10.204	1,14
VASLUI	191.046	1,23	27.948	1,24	149.382	1,21	13.716	1,53
VALCEA	237.609	1,53	36.478	1,61	184.457	1,49	16.674	1,86
VRANCEA	189.727	1,22	28.268	1,25	152.192	1,23	9.267	1,03
MUN. BUCURESTI	3.090.605	19,91	411.297	18,18	2.513.266	20,34	166.042	18,49
ILFOV	268.512	1,73	46.192	2,04	210.163	1,70	12.157	1,35

\*\*\* Sub 0,01%

Tabel nr. 2

**Operațiuni efectuate pe categorii, în registrele comerțului,  
în perioada Decembrie 1990 - Martie 2012, pe total țară și județe,  
- ponderi ale categoriilor de operațiuni în totalul fiecărui județ -**

Județul	Total operațiuni efectuate		din care:					
	Nr.	%	Înmatriculări		Mențiuni		Radieri	
			Nr.	%	Nr.	%	Nr.	%
0	1	2	3	4	5	6	7	8
<b>Total ROMÂNIA</b>	<b>15.519.107</b>	<b>100,00</b>	<b>2.262.724</b>	<b>14,58</b>	<b>12.358.192</b>	<b>79,63</b>	<b>898.191</b>	<b>5,79</b>
ALBA	235.203	100,00	39.998	17,01	182.466	77,58	12.739	5,42
ARAD	365.806	100,00	54.671	14,95	288.149	78,77	22.986	6,28
ARGES	375.152	100,00	58.363	15,56	298.855	79,66	17.934	4,78
BACAU	358.215	100,00	55.940	15,62	277.708	77,53	24.567	6,86
BIHOR	469.447	100,00	71.021	15,13	373.827	79,63	24.599	5,24
BISTRITA-NASAUD	190.680	100,00	30.731	16,12	148.516	77,89	11.433	6,00
BOTOSANI	146.231	100,00	28.044	19,18	106.252	72,66	11.935	8,16
BRASOV	595.072	100,00	69.010	11,60	501.546	84,28	24.516	4,12
BRAILA	234.595	100,00	31.545	13,45	193.040	82,29	10.010	4,27
BUZAU	268.415	100,00	40.258	15,00	210.233	78,32	17.924	6,68
CARAS-SEVERIN	177.736	100,00	27.300	15,36	137.633	77,44	12.803	7,20
CALARASI	140.860	100,00	22.629	16,06	108.437	76,98	9.794	6,95
CLUJ	685.045	100,00	104.133	15,20	546.139	79,72	34.773	5,08
CONSTANTA	668.460	100,00	92.165	13,79	537.296	80,38	38.999	5,83
COVASNA	132.273	100,00	19.211	14,52	105.225	79,55	7.837	5,92
DAMBOVITA	223.039	100,00	42.865	19,22	160.005	71,74	20.169	9,04
DOLJ	423.528	100,00	61.013	14,41	338.321	79,88	24.194	5,71
GALATI	394.198	100,00	53.574	13,59	317.889	80,64	22.735	5,77
GIURGIU	124.269	100,00	19.355	15,58	97.078	78,12	7.836	6,31
GORJ	233.478	100,00	27.400	11,74	195.440	83,71	10.638	4,56
HARGHITA	230.546	100,00	35.115	15,23	183.450	79,57	11.981	5,20
HUNEDOARA	310.770	100,00	46.122	14,84	245.388	78,96	19.260	6,20
IALOMITA	141.478	100,00	20.800	14,70	110.438	78,06	10.240	7,24
IASI	519.130	100,00	76.234	14,68	415.310	80,00	27.586	5,31
MARAMURES	330.521	100,00	57.427	17,37	248.474	75,18	24.620	7,45
MEHEDINTI	158.600	100,00	26.949	16,99	120.466	75,96	11.185	7,05
MURES	424.332	100,00	55.512	13,08	345.414	81,40	23.406	5,52
NEAMT	325.556	100,00	47.356	14,55	256.688	78,85	21.512	6,61
OLT	184.506	100,00	31.977	17,33	139.207	75,45	13.322	7,22
PRAHOVA	520.696	100,00	74.530	14,31	415.455	79,79	30.711	5,90
SALAJ	140.768	100,00	23.194	16,48	107.942	76,68	9.632	6,84
SATU MARE	243.772	100,00	38.618	15,84	188.297	77,24	16.857	6,92
SIBIU	338.258	100,00	44.407	13,13	276.611	81,78	17.240	5,10
SUCEAVA	363.477	100,00	55.531	15,28	281.025	77,32	26.921	7,41
TELEORMAN	164.862	100,00	26.590	16,13	128.556	77,98	9.716	5,89
TIMIS	521.180	100,00	79.936	15,34	413.723	79,38	27.521	5,28
TULCEA	181.454	100,00	23.017	12,68	148.233	81,69	10.204	5,62
VASLUI	191.046	100,00	27.948	14,63	149.382	78,19	13.716	7,18
VALCEA	237.609	100,00	36.478	15,35	184.457	77,63	16.674	7,02
VRANCEA	189.727	100,00	28.268	14,90	152.192	80,22	9.267	4,88
MUN. BUCURESTI	3.090.605	100,00	411.297	13,31	2.513.266	81,32	166.042	5,37
ILFOV	268.512	100,00	46.192	17,20	210.163	78,27	12.157	4,53

\*\*\* Sub 0,01%

**Numărul și structura pe ani a înmatriculărilor la registrele comerțului,  
în perioada Decembrie 1990 - Martie 2012**

Perioada (anul, luna)	Număr înmatriculări. Nr.	Structura	
		%	
0	1	2	3
<b>Total la 31 Martie 2012, din care:</b>	<b>2.262.724</b>	<b>100,00</b>	
<b>Perioada 1990-2003</b>	<b>1.119.100</b>	<b>49,46</b>	
<b>Anul 2004</b>	<b>144.284</b>	<b>6,38</b>	
<b>Anul 2005</b>	<b>159.464</b>	<b>7,05</b>	
<b>Anul 2006</b>	<b>135.371</b>	<b>5,98</b>	
<b>Anul 2007</b>	<b>144.728</b>	<b>6,40</b>	
<b>Anul 2008</b>	<b>144.177</b>	<b>6,37</b>	
<b>Anul 2009</b>	<b>116.024</b>	<b>5,13</b>	
<b>Anul 2010</b>	<b>123.148</b>	<b>5,44</b>	
<b>Anul 2011</b>	<b>133.190</b>	<b>5,89</b>	
<b>Anul 2012, din care:</b>	<b>43.238</b>	<b>1,91</b>	<b>100,00</b>
<b>-Ianuarie</b>	<b>7.879</b>		<b>18,22</b>
<b>-Februarie</b>	<b>21.204</b>		<b>49,04</b>
<b>-Martie</b>	<b>14.155</b>		<b>32,74</b>

**Notă:** Coloana 2 reprezintă structura anuală a înmatriculărilor; coloana 3 reprezintă structura pe luni în anul current.

\*\*\* Sub 0,01%

Grafic nr. 1

**Numărul și structura pe ani a înmatriculărilor la registrele comerțului, în perioada  
Decembrie 1990 - Martie 2012**

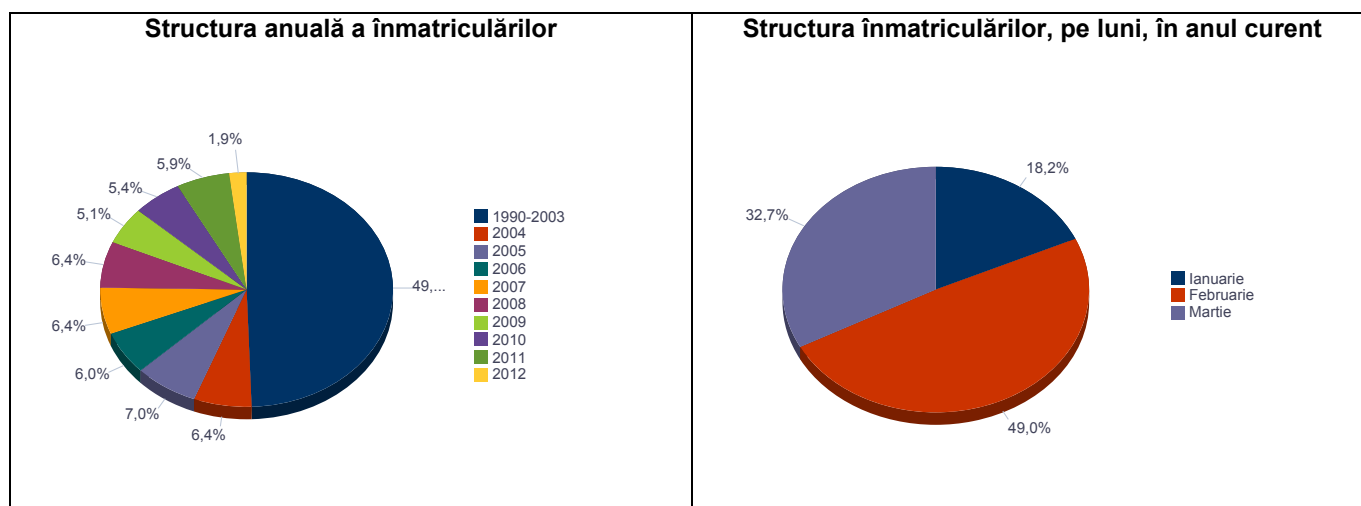



**Numărul de înmatriculări la registrele comerțului, pe județe și  
surse de proveniență a capitalului,  
în perioada Decembrie 1990 - Martie 2012**

Județul	Total		din care:							Ierarhia în funcție de: *
			Capital privat				Capital majoritar de stat		Capital mixt (stat+privat)	
			din care:				din care:			
			PF	Societăți comerciale	SC	APJ	RA	Societăți comerciale	Societăți comerciale	
Nr.	%	Nr.	Nr.	Nr.	Nr.	Nr.	Nr.	Nr.		
0	1	2	3	4	5	6	7	8	9	10
<b>Total ROMANIA</b>	<b>2.262.724</b>	<b>100,00</b>	<b>706.922</b>	<b>1.535.579</b>	<b>2.127</b>	<b>5.834</b>	<b>1.393</b>	<b>2.347</b>	<b>8.522</b>	<b>X</b>
ALBA	39.998	1,77	18.117	21.449	36	150	38	38	170	23
ARAD	54.671	2,42	22.370	31.668	61	170	30	40	332	15
ARGES	58.363	2,58	21.166	36.760	49	177	31	29	151	10
BACAU	55.940	2,47	21.290	34.018	170	162	35	42	223	12
BIHOR	71.021	3,14	22.487	47.901	64	159	40	63	307	7
BISTRITA-NASAUD	30.731	1,36	13.935	16.474	50	104	29	30	109	29
BOTOSANI	28.044	1,24	14.426	13.069	42	193	21	174	119	31
BRASOV	69.010	3,05	18.086	50.434	62	132	49	83	164	8
BRAILA	31.545	1,39	10.422	20.740	42	102	30	44	165	28
BUZAU	40.258	1,78	13.469	26.387	46	155	28	43	130	22
CARAS-SEVERIN	27.300	1,21	10.524	16.381	42	111	38	66	138	34
CALARASI	22.629	1,00	7.987	14.341	22	93	18	75	93	39
CLUJ	104.133	4,60	31.550	72.004	63	163	52	40	261	2
CONSTANTA	92.165	4,07	21.563	69.655	102	212	51	47	535	3
COVASNA	19.211	0,85	8.034	10.898	42	72	24	32	109	42
DAMBOVITA	42.865	1,89	21.367	21.068	32	142	30	75	151	21
DOLJ	61.013	2,70	17.029	43.476	39	172	40	56	201	9
GALATI	53.574	2,37	14.753	38.421	35	140	30	52	143	16
GIURGIU	19.355	0,86	5.354	13.657	16	85	23	109	111	41
GORJ	27.400	1,21	9.024	17.935	27	184	51	79	100	33
HARGHITA	35.115	1,55	16.600	18.070	64	97	24	31	229	26
HUNEDOARA	46.122	2,04	14.913	30.674	35	86	42	92	280	19
IALOMITA	20.800	0,92	8.533	12.006	27	84	15	46	89	40
IASI	76.234	3,37	27.389	48.128	99	170	34	70	344	5
MARAMURES	57.427	2,54	25.764	31.290	46	128	38	39	122	11
MEHEDINTI	26.949	1,19	11.709	14.989	19	89	19	26	98	35
MURES	55.512	2,45	22.785	32.264	69	161	30	36	167	14
NEAMT	47.356	2,09	19.225	27.672	66	168	30	30	165	17
OLT	31.977	1,41	13.807	17.764	27	166	26	64	123	27
PRAHOVA	74.530	3,29	26.169	47.726	67	186	51	66	265	6
SALAJ	23.194	1,03	10.500	12.434	41	112	19	27	61	37
SATU MARE	38.618	1,71	14.920	23.353	43	106	21	41	134	24
SIBIU	44.407	1,96	14.155	29.787	39	123	35	111	157	20
SUCEAVA	55.531	2,45	27.764	27.162	73	220	31	61	220	13
TELEORMAN	26.590	1,18	10.657	15.493	33	168	21	40	178	36
TIMIS	79.936	3,53	17.069	62.188	70	156	38	69	346	4
TULCEA	23.017	1,02	9.197	13.442	37	67	19	43	212	38
VASLUI	27.948	1,24	14.491	13.125	23	117	16	41	135	32
VALCEA	36.478	1,61	16.294	19.740	75	177	42	37	113	25
VRANCEA	28.268	1,25	10.624	17.334	35	117	17	28	113	30
MUN. BUCURESTI	411.297	18,18	44.321	365.414	66	159	116	114	1.107	1
ILFOV	46.192	2,04	7.083	38.788	31	99	21	18	152	18

\*) numărul total al comercianților (col 1)

\*\*\* Sub 0,01%

**Numărul înmatriculărilor la registrele comerțului,  
pe județe și categorii de comercianți,  
în perioada Decembrie 1990 - Martie 2012**

Județul	Total		din care:							
			PF	Societăți comerciale: 1.546.448				RA	SC	APJ
	Nr.	%		Nr.	SNC	SCS	SRL			
0	1	2	3	4	5	6	7	8	9	10
<b>Total ROMÂNIA</b>	<b>2.262.724</b>	<b>100,00</b>	<b>706.922</b>	<b>32.685</b>	<b>1.633</b>	<b>1.477.784</b>	<b>34.346</b>	<b>1.393</b>	<b>2.127</b>	<b>5.834</b>
ALBA	39.998	1,77	18.117	890	11	20.178	578	38	36	150
ARAD	54.671	2,42	22.370	55	13	31.255	717	30	61	170
ARGES	58.363	2,58	21.166	107	15	35.972	846	31	49	177
BACAU	55.940	2,47	21.290	1.299	4	32.216	764	35	170	162
BIHOR	71.021	3,14	22.487	127	48	47.155	941	40	64	159
BISTRITA-NASAUD	30.731	1,36	13.935	146	26	16.005	436	29	50	104
BOTOSANI	28.044	1,24	14.426	468	1	12.430	463	21	42	193
BRASOV	69.010	3,05	18.086	239	22	49.510	910	49	62	132
BRAILA	31.545	1,39	10.422	376	13	20.014	546	30	42	102
BUZAU	40.258	1,78	13.469	3.747	46	22.170	597	28	46	155
CARAS-SEVERIN	27.300	1,21	10.524	118	9	15.981	477	38	42	111
CALARASI	22.629	1,00	7.987	609	3	13.528	369	18	22	93
CLUJ	104.133	4,60	31.550	2.112	21	68.788	1.384	52	63	163
CONSTANTA	92.165	4,07	21.563	311	23	68.353	1.550	51	102	212
COVASNA	19.211	0,85	8.034	148	4	10.573	314	24	42	72
DAMBOVITA	42.865	1,89	21.367	60	8	20.717	509	30	32	142
DOLJ	61.013	2,70	17.029	1.560	8	41.235	930	40	39	172
GALATI	53.574	2,37	14.753	1.574	6	36.161	875	30	35	140
GIURGIU	19.355	0,86	5.354	35	8	13.495	339	23	16	85
GORJ	27.400	1,21	9.024	29	1	17.575	509	51	27	184
HARGHITA	35.115	1,55	16.600	62	7	17.755	506	24	64	97
HUNEDOARA	46.122	2,04	14.913	1.166	98	29.080	702	42	35	86
IALOMITA	20.800	0,92	8.533	269	12	11.505	355	15	27	84
IASI	76.234	3,37	27.389	508	112	46.868	1.054	34	99	170
MARAMURES	57.427	2,54	25.764	1.928	23	28.882	618	38	46	128
MEHEDINTI	26.949	1,19	11.709	427	3	14.337	346	19	19	89
MURES	55.512	2,45	22.785	37	34	31.701	695	30	69	161
NEAMT	47.356	2,09	19.225	3.293	30	23.857	687	30	66	168
OLT	31.977	1,41	13.807	1.611	1	15.833	506	26	27	166
PRAHOVA	74.530	3,29	26.169	3.122	15	43.972	948	51	67	186
SALAJ	23.194	1,03	10.500	600	4	11.616	302	19	41	112
SATU MARE	38.618	1,71	14.920	283	10	22.749	486	21	43	106
SIBIU	44.407	1,96	14.155	778	50	28.536	691	35	39	123
SUCEAVA	55.531	2,45	27.764	438	8	26.391	606	31	73	220
TELEORMAN	26.590	1,18	10.657	272	399	14.603	437	21	33	168
TIMIS	79.936	3,53	17.069	617	35	60.647	1.304	38	70	156
TULCEA	23.017	1,02	9.197	1.363	114	11.734	486	19	37	67
VASLUI	27.948	1,24	14.491	90	13	12.771	427	16	23	117
VALCEA	36.478	1,61	16.294	364	6	19.007	513	42	75	177
VRANCEA	28.268	1,25	10.624	357	10	16.637	471	17	35	117
MUN. BUCURESTI	411.297	18,18	44.321	1.040	324	357.835	7.436	116	66	159
ILFOV	46.192	2,04	7.083	50	35	38.157	716	21	31	99

**Operațiuni efectuate în registrele comerțului,  
pe județe și categorii,  
în luna Martie 2012**

Județul	Total operațiuni efectuate		din care:					
			Înmatriculări		Mențiuni		Radieri	
	Nr.	%	Nr.	%	Nr.	%	Nr.	%
0	1	2	3	4	5	6	7	8
<b>Total ROMÂNIA</b>	<b>69.611</b>	<b>100,00</b>	<b>14.155</b>	<b>20,33</b>	<b>49.282</b>	<b>70,80</b>	<b>6.174</b>	<b>8,87</b>
ALBA	1.199	100,00	539	44,95	556	46,37	104	8,67
ARAD	1.541	100,00	302	19,60	1.034	67,10	205	13,30
ARGES	1.950	100,00	430	22,05	1.337	68,56	183	9,38
BACAU	1.564	100,00	386	24,68	1.034	66,11	144	9,21
BIHOR	2.082	100,00	417	20,03	1.420	68,20	245	11,77
BISTRITA-NASAUD	1.031	100,00	279	27,06	693	67,22	59	5,72
BOTOSANI	632	100,00	155	24,53	393	62,18	84	13,29
BRASOV	1.965	100,00	383	19,49	1.376	70,03	206	10,48
BRAILA	805	100,00	188	23,35	495	61,49	122	15,16
BUZAU	1.025	100,00	247	24,10	649	63,32	129	12,59
CARAS-SEVERIN	526	100,00	180	34,22	328	62,36	18	3,42
CALARASI	565	100,00	133	23,54	383	67,79	49	8,67
CLUJ	3.021	100,00	655	21,68	2.146	71,04	220	7,28
CONSTANTA	3.014	100,00	474	15,73	2.287	75,88	253	8,39
COVASNA	488	100,00	118	24,18	322	65,98	48	9,84
DAMBOVITA	1.189	100,00	368	30,95	698	58,70	123	10,34
DOLJ	2.226	100,00	444	19,95	1.593	71,56	189	8,49
GALATI	1.867	100,00	296	15,85	1.430	76,59	141	7,55
GIURGIU	601	100,00	132	21,96	438	72,88	31	5,16
GORJ	893	100,00	229	25,64	604	67,64	60	6,72
HARGHITA	658	100,00	182	27,66	385	58,51	91	13,83
HUNEDOARA	1.504	100,00	414	27,53	937	62,30	153	10,17
IALOMITA	453	100,00	112	24,72	312	68,87	29	6,40
IASI	3.425	100,00	553	16,15	2.518	73,52	354	10,34
MARAMURES	1.553	100,00	377	24,28	1.055	67,93	121	7,79
MEHEDINTI	776	100,00	259	33,38	457	58,89	60	7,73
MURES	1.571	100,00	305	19,41	1.089	69,32	177	11,27
NEAMT	1.143	100,00	222	19,42	835	73,05	86	7,52
OLT	772	100,00	254	32,90	483	62,56	35	4,53
PRAHOVA	2.324	100,00	425	18,29	1.624	69,88	275	11,83
SALAJ	695	100,00	152	21,87	411	59,14	132	18,99
SATU MARE	1.021	100,00	200	19,59	661	64,74	160	15,67
SIBIU	1.451	100,00	258	17,78	1.045	72,02	148	10,20
SUCEAVA	1.321	100,00	285	21,57	888	67,22	148	11,20
TELEORMAN	675	100,00	140	20,74	468	69,33	67	9,93
TIMIS	2.542	100,00	522	20,54	1.815	71,40	205	8,06
TULCEA	768	100,00	150	19,53	528	68,75	90	11,72
VASLUI	642	100,00	151	23,52	391	60,90	100	15,58
VALCEA	1.030	100,00	185	17,96	742	72,04	103	10,00
VRANCEA	951	100,00	222	23,34	605	63,62	124	13,04
MUN. BUCURESTI	14.014	100,00	2.036	14,53	11.217	80,04	761	5,43
ILFOV	2.138	100,00	396	18,52	1.600	74,84	142	6,64

\*\*\* Sub 0,01%

**Numărul de înmatriculări la registrele comerțului,  
pe județe și categorii de comercianți,  
în luna Martie 2012**

Județul	Total		din care:							
			PF	Societăți comerciale: 6.542				RA	SC	APJ
	Nr.	%		Nr.	SNC	SCS	SRL			
0	1	2	3	4	5	6	7	8	9	10
<b>Total ROMÂNIA</b>	<b>14.155</b>	<b>100,00</b>	<b>7.596</b>	<b>0</b>	<b>0</b>	<b>6.529</b>	<b>13</b>	<b>0</b>	<b>3</b>	<b>14</b>
ALBA	539	3,81	440			99				
ARAD	302	2,13	171			131				
ARGES	430	3,04	263			167				
BACAU	386	2,73	264			121				1
BIHOR	417	2,95	218			199				
BISTRITA-NASAUD	279	1,97	189			87			2	1
BOTOSANI	155	1,10	100			48				7
BRASOV	383	2,71	195			187				1
BRAILA	188	1,33	121			67				
BUZAU	247	1,74	136			111				
CARAS-SEVERIN	180	1,27	110			69				1
CALARASI	133	0,94	81			52				
CLUJ	655	4,63	294			361				
CONSTANTA	474	3,35	192			278	4			
COVASNA	118	0,83	81			37				
DAMBOVITA	368	2,60	285			83				
DOLJ	444	3,14	239			205				
GALATI	296	2,09	141			155				
GIURGIU	132	0,93	51			81				
GORJ	229	1,62	157			72				
HARGHITA	182	1,29	108			74				
HUNEDOARA	414	2,92	293			119	1			1
IALOMITA	112	0,79	64			48				
IASI	553	3,91	332			220			1	
MARAMURES	377	2,66	261			116				
MEHEDINTI	259	1,83	199			60				
MURES	305	2,15	181			123	1			
NEAMT	222	1,57	126			96				
OLT	254	1,79	177			77				
PRAHOVA	425	3,00	224			201				
SALAJ	152	1,07	85			67				
SATU MARE	200	1,41	103			97				
SIBIU	258	1,82	142			116				
SUCEAVA	285	2,01	201			84				
TELEORMAN	140	0,99	69			71				
TIMIS	522	3,69	202			320				
TULCEA	150	1,06	82			68				
VASLUI	151	1,07	116			35				
VALCEA	185	1,31	105			80				
VRANCEA	222	1,57	142			79				1
MUN. BUCURESTI	2.036	14,38	564			1.465	6			1
ILFOV	396	2,80	92			303	1			

**Numărul de înmatriculări la registrele comerțului,  
pe județe și surse de proveniență a capitalului,  
în luna Martie 2012**

Județul	Total		din care:							Ierarhia în funcție de: *
			Capital privat				Capital majoritar de stat		Capital mixt (stat+privat)	
			din care:				din care:		Societăți comerciale	
			PF	Societăți comerciale	SC	APJ	RA	Societăți comerciale	Societăți comerciale	
Nr.	%	Nr.	Nr.	Nr.	Nr.	Nr.	Nr.	Nr.		
0	1	2	3	4	5	6	7	8	9	10
<b>Total ROMÂNIA</b>	<b>14.155</b>	<b>100,00</b>	<b>7.596</b>	<b>6.513</b>	<b>3</b>	<b>14</b>	<b>0</b>	<b>25</b>	<b>4</b>	<b>X</b>
ALBA	539	3,81	440	99						4
ARAD	302	2,13	171	131						18
ARGES	430	3,04	263	167						8
BACAU	386	2,73	264	121		1				13
BIHOR	417	2,95	218	198				1		10
BISTRITA-NASAUD	279	1,97	189	86	2	1		1		21
BOTOSANI	155	1,10	100	45		7		3		34
BRASOV	383	2,71	195	187		1				14
BRAILA	188	1,33	121	66				1		30
BUZAU	247	1,74	136	111						25
CARAS-SEVERIN	180	1,27	110	69		1				33
CALARASI	133	0,94	81	52						39
CLUJ	655	4,63	294	361						2
CONSTANTA	474	3,35	192	281				1		6
COVASNA	118	0,83	81	37						41
DAMBOVITA	368	2,60	285	83						16
DOLJ	444	3,14	239	204				1		7
GALATI	296	2,09	141	154				1		19
GIURGIU	132	0,93	51	81						40
GORJ	229	1,62	157	72						26
HARGHITA	182	1,29	108	72				1		32
HUNEDOARA	414	2,92	293	120		1			1	11
IALOMITA	112	0,79	64	48						42
IASI	553	3,91	332	220	1					3
MARAMURES	377	2,66	261	116						15
MEHEDINTI	259	1,83	199	60						22
MURES	305	2,15	181	124						17
NEAMT	222	1,57	126	96						27
OLT	254	1,79	177	75				2		24
PRAHOVA	425	3,00	224	196				3	2	9
SALAJ	152	1,07	85	67						35
SATU MARE	200	1,41	103	96				1		29
SIBIU	258	1,82	142	114				2		23
SUCEAVA	285	2,01	201	84						20
TELEORMAN	140	0,99	69	70				1		38
TIMIS	522	3,69	202	320						5
TULCEA	150	1,06	82	68						37
VASLUI	151	1,07	116	35						36
VALCEA	185	1,31	105	80						31
VRANCEA	222	1,57	142	78		1		1		27
MUN. BUCURESTI	2.036	14,38	564	1.468		1		2	1	1
ILFOV	396	2,80	92	301				3		12

\*) numărul total al comercianților (col 1)

\*\*\* Sub 0,01%

**Numărul de înmatriculări la registrele comerțului,  
pe domenii de activitate\* și categorii de comercianți,  
în luna Martie 2012**

Diviziune CAEN	Domeniul de activitate	Total		din care:							
				PF	Societăți comerciale: 6.542				RA	SC	APJ
		Nr.	%		Nr.	SNC	SCS	SRL			
0	1	2	3	4	5	6	7	8	9	10	11
	<b>Total ROMÂNIA</b>	14.155	100,00	7.596	0	0	6.529	13	0	3	14
1	Agricultură, vanatoare și servicii anexe	2.581	18,23	2.389			181	2			9
2	Silvicultură și exploatare forestieră	87	0,61	42			44	1			
3	Pescuitul și acvacultura	72	0,51	55			17				
5	Extracția cărbunelui superior și inferior										
6	Extracția petrolului brut și a gazelor naturale	1					1				
7	Extracția minereurilor metalifere	1					1				
8	Alte activități extractive	8	0,06	1			5	2			
9	Activități de servicii anexe extracției	1					1				
10	Industria alimentară	147	1,04	52			95				
11	Fabricarea băuturilor	18	0,13	10			8				
12	Fabricarea produselor din tutun										
13	Fabricarea produselor textile	27	0,19	20			7				
14	Fabricarea articolelor de îmbrăcăminte	74	0,52	34			40				
15	Tăbăcirea și finisarea pieilor; fabricarea articolelor de voiaj și marochinărie, harnașamentelor și încălțăminte; prepararea și vopsirea blănurilor	23	0,16	2			21				
16	Prelucrarea lemnului, fabricarea produselor din lemn și plută, cu excepția mobilei; fabricarea articolelor din paie și din alte materiale vegetale impletite	101	0,71	35			66				
17	Fabricarea hârtiei și a produselor din hârtie	4	0,03	1			3				
18	Tipărire și reproducerea pe suporturi a înregistrărilor	26	0,18	8			18				
19	Fabricarea produselor de cocserie și a produselor obținute din prelucrarea țițeiului										
20	Fabricarea substanțelor și a produselor chimice	14	0,10	6			8				
21	Fabricarea produselor farmaceutice de bază și a preparatelor farmaceutice										
22	Fabricarea produselor din cauciuc și mase plastice	45	0,32	18			27				
23	Fabricarea altor produse din minerale nemetalice	42	0,30	21			21				
24	Industria metalurgică	5	0,04				5				
25	Industria construcțiilor metalice și a produselor din metal, exclusiv mașini, utilaje și instalații	83	0,59	37			46				
26	Fabricarea calculatoarelor și a produselor electronice și optice	5	0,04	2			3				
27	Fabricarea echipamentelor electrice	6	0,04	1			5				
28	Fabricarea de mașini, utilaje și echipamente n.c.a.	11	0,08	1			10				
29	Fabricarea autovehiculelor de transport rutier, a remorcilor și semiremorcilor	2	0,01				2				
30	Fabricarea altor mijloace de transport	9	0,06				9				
31	Fabricarea de mobilă	41	0,29	14			27				
32	Alte activități industriale n.c.a.	57	0,40	43			14				
33	Repararea, întreținerea și instalarea mașinilor și echipamentelor	37	0,26	17			20				
35	Producția și furnizarea de energie electrică și termică, gaze, apă caldă și aer condiționat	124	0,88				123	1			
36	Captarea, tratarea și distribuția apei	6	0,04	1			5				
37	Colectarea și epurarea apelor uzate	8	0,06	2			6				
38	Colectarea, tratarea și eliminarea deșeurilor; activități de recuperare a materialelor reciclabile	77	0,54	18			59				
39	Activități și servicii de decontaminare	1					1				
41	Construcții de clădiri	524	3,70	129			395				
42	Lucrări de geniu civil	50	0,35	2			48				
43	Lucrări speciale de construcții	478	3,38	238			239	1			
45	Comerț cu ridicata și cu amănuntul, întreținerea și repararea autovehiculelor și motocicletelor	376	2,66	108			268				
46	Comerț cu ridicata cu excepția comerțului cu autovehicule și motociclete	1.045	7,38	252			782	4		2	5
47	Comerț cu amănuntul, cu excepția autovehiculelor și motocicletelor	2.413	17,05	1.275			1.138				
49	Transporturi terestre și transporturi prin conducte	638	4,51	188			450				
50	Transporturi pe apă	2	0,01	1			1				

Diviziune CAEN	Domeniul de activitate	Total		din care:							
				PF	Societăți comerciale: 6.542				RA	SC	APJ
		Nr.	%		SNC	SCS	SRL	SA			
				Nr.	Nr.	Nr.	Nr.	Nr.	Nr.	Nr.	Nr.
0	1	2	3	4	5	6	7	8	9	10	11
	<b>Total ROMÂNIA</b>	14.155	100,00	7.596	0	0	6.529	13	0	3	14
51	Transporturi aeriene	1					1				
52	Depozitare și activități auxiliare pentru transporturi	45	0,32	9			36				
53	Activități de poștă și de curier	25	0,18	10			15				
55	Hoteluri și alte facilități de cazare	203	1,43	72			131				
56	Restaurante și alte activități de servicii de alimentație	544	3,84	151			393				
58	Activități de editare	48	0,34	10			38				
59	Activități de producție cinematografică, video și de programe de televiziune; înregistrări audio și activități de editare muzicală	30	0,21	18			12				
60	Activități de difuzare și transmitere de programe	5	0,04				5				
61	Telecomunicații	34	0,24	4			30				
62	Activități de servicii în tehnologia informației	441	3,12	318			123				
63	Activități de servicii informatice	78	0,55	23			55				
64	Intermedieri financiare, cu excepția activităților de asigurări și ale fondurilor de pensii	31	0,22	2			28	1			
65	Activități de asigurări, reasigurări și ale fondurilor de pensii (cu excepția celor din sistemul public de asigurări sociale)	1		1							
66	Activități auxiliare pentru intermedieri financiare, activități de asigurare și fonduri de pensii	203	1,43	167			36				
68	Tranzacții imobiliare	167	1,18	56			111				
69	Activități juridice și de contabilitate	84	0,59	41			43				
70	Activități ale direcțiilor (centralelor), birourilor administrative centralizate; activități de management și de consultanță în management	446	3,15	235			211				
71	Activități de arhitectură și inginerie; activități de testări și analiză tehnică	232	1,64	142			89	1			
72	Cercetare-dezvoltare	16	0,11	7			9				
73	Publicitate și activități de studiere a pieței	189	1,34	73			116				
74	Alte activități profesionale, științifice și tehnice	232	1,64	161			71				
75	Activități veterinare	24	0,17	1			23				
77	Activități de închiriere și leasing	39	0,28	8			31				
78	Activități de servicii privind forța de muncă	62	0,44	12			50				
79	Activități ale agențiilor turistice și a tur-operatorilor; alte servicii de rezervare și asistență turistică	54	0,38	11			43				
80	Activități de investigații și protecție	33	0,23				33				
81	Activități de peisagistică și servicii pentru clădiri	105	0,74	34			71				
82	Activități de secretariat, servicii suport și alte activități de servicii prestate în principal întreprinderilor	390	2,76	316			74				
84	Administrație publică și apărare; asigurări sociale din sistemul public	2	0,01				2				
85	Invățământ	157	1,11	103			54				
86	Activități referitoare la sănătatea umană	105	0,74	19			86				
87	Servicii combinate de îngrijire medicală și asistență socială, cu cazare	3	0,02	1			2				
88	Activități de asistență socială, fără cazare	5	0,04	3			2				
90	Activități de creație și interpretare artistică	136	0,96	116			19			1	
91	Activități ale bibliotecilor, arhivelor, muzeelor și alte activități culturale	10	0,07	5			5				
92	Activități de jocuri de noroc și pariuri	24	0,17	5			19				
93	Activități sportive, recreative și distractive	211	1,49	123			88				
94	Activități asociative diverse										
95	Reparații de calculatoare, de articole personale și de uz gospodăresc	93	0,66	55			38				
96	Alte activități de servicii	376	2,66	260			116				
97	Activități ale gospodăriilor private în calitate de angajator de personal casnic	1		1							

\*) Domeniu de activitate declarat la înmatriculare conform clasificării codului CAEN

**Numărul societăților comerciale înmatriculate  
și valoarea capitalului social subscris, pe județe,  
în luna Martie 2012**

Județul	Total societăți comerciale înmatriculate		Valoarea capitalului social subscris		Valoarea medie a capitalului social subscris pe societate mii Ron
	Nr.	%	mii Ron	%	
0	1	2	3	4	5
<b>Total ROMANIA</b>	<b>6.542</b>	<b>100,00</b>	<b>83.944,15</b>	<b>100,00</b>	<b>12,83</b>
ALBA	99	1,51	56,36	0,07	0,57
ARAD	131	2,00	39,60	0,05	0,30
ARGES	167	2,55	135,93	0,16	0,81
BACAU	121	1,85	26,77	0,03	0,22
BIHOR	199	3,04	85,91	0,10	0,43
BISTRITA-NASAUD	87	1,33	25,80	0,03	0,30
BOTOSANI	48	0,73	10,67	0,01	0,22
BRASOV	187	2,86	1.363,01	1,62	7,29
BRAILA	67	1,02	15,00	0,02	0,22
BUZAU	111	1,70	10.066,72	11,99	90,69
CARAS-SEVERIN	69	1,05	101,80	0,12	1,48
CALARASI	52	0,79	13,48	0,02	0,26
CLUJ	361	5,52	200,08	0,24	0,55
CONSTANTA	282	4,31	39.158,09	46,65	138,86
COVASNA	37	0,57	13,30	0,02	0,36
DAMBOVITA	83	1,27	69,85	0,08	0,84
DOLJ	205	3,13	295,11	0,35	1,44
GALATI	155	2,37	79,81	0,10	0,51
GIURGIU	81	1,24	65,20	0,08	0,80
GORJ	72	1,10	26,60	0,03	0,37
HARGHITA	74	1,13	24,30	0,03	0,33
HUNEDOARA	120	1,83	166,10	0,20	1,38
IALOMITA	48	0,73	10,70	0,01	0,22
IASI	220	3,36	105,41	0,13	0,48
MARAMURES	116	1,77	147,32	0,18	1,27
MEHEDINTI	60	0,92	15,37	0,02	0,26
MURES	124	1,90	71,01	0,08	0,57
NEAMT	96	1,47	156,65	0,19	1,63
OLT	77	1,18	26,41	0,03	0,34
PRAHOVA	201	3,07	8.754,51	10,43	43,55
SALAJ	67	1,02	19,58	0,02	0,29
SATU MARE	97	1,48	35,30	0,04	0,36
SIBIU	116	1,77	384,89	0,46	3,32
SUCEAVA	84	1,28	29,02	0,03	0,35
TELEORMAN	71	1,09	24,10	0,03	0,34
TIMIS	320	4,89	139,61	0,17	0,44
TULCEA	68	1,04	18,38	0,02	0,27
VASLUI	35	0,54	38,61	0,05	1,10
VALCEA	80	1,22	455,22	0,54	5,69
VRANCEA	79	1,21	127,66	0,15	1,62
MUN. BUCURESTI	1.471	22,49	20.026,60	23,86	13,61
ILFOV	304	4,65	1.318,31	1,57	4,34

Notă: La calculul mediei au fost excluse sucursalele datorită faptului că acestea, conform Legii nr. 31/1990, nu au personalitate juridică.

\*\*\* Sub 0,01%



**Numărul societăților comerciale înmatriculate  
și valoarea capitalului social subscris, pe forme juridice,  
în luna Martie 2012**

Forma juridică	Total societăți comerciale înmatriculate		Valoarea capitalului social subscris		Valoarea medie a capitalului social subscris pe societate
	Nr.	%	mii Lei	%	mii Lei
0	1	2	3	4	5
<b>Total ROMÂNIA</b>	6.542	100,00	83.944,15	100,00	12,83
SA	13	0,20	27.555,80	32,83	2.119,68
SCS	0	***			
SNC	0	***			
SRL	6.529	99,80	56.388,35	67,17	8,64

*Notă: La calculul mediei au fost excluse sucursalele datorită faptului că acestea, conform Legii nr. 31/1990, nu au personalitate juridică.*

\*\*\* Sub 0,01%

**Grafic nr. 2**

**Valoarea medie a capitalului social subscris pe societate comercială în luna Martie 2012  
- milioane lei -**

