



MINISTERUL JUSTIȚIEI

OFICIUL NAȚIONAL AL REGISTRULUI COMERȚULUI

București, Bd. Unirii nr. 74, Bl. J3b, tronson II+III, sector 3; Telefon: +40 21 316.08.04, 316.08.10; Fax: +40 21 316.08.03; Cod poștal: 030837  
Website: [www.onrc.ro](http://www.onrc.ro); E-mail: [onrc@onrc.ro](mailto:onrc@onrc.ro); Cod identificare Fiscală: 14942091

# Operațiuni în Registrul Central al Comerțului

## SINTEZA STATISTICĂ

**A DATELOR DIN REGISTRUL CENTRAL AL COMERȚULUI  
- la 30 Noiembrie 2011 - date provizorii -**

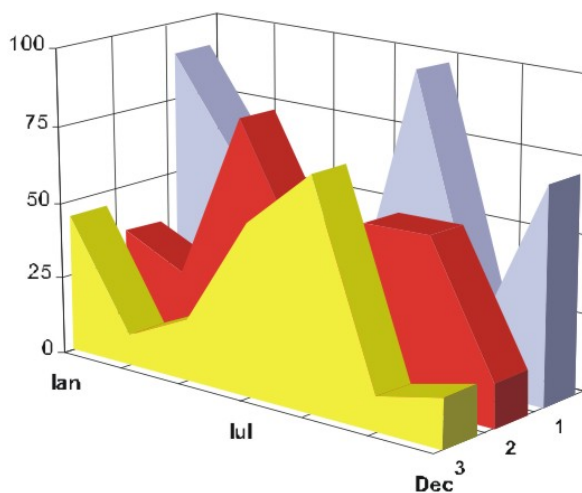

# MINISTERUL JUSTIȚIEI

## OFICIUL NAȚIONAL AL REGISTRULUI COMERȚULUI

- Operațiunile de înmatriculare a comercianților, de mențiuni și radieri se efectuează în temeiul Legii nr.26/1990, republicată, Legii nr 31/1990,
- Prezenta lucrare reflectă evoluția operațiunilor la Oficiul Registrului Comerțului de pe lângă Tribunalul București și la Oficiile Registrului Comerțului de pe lângă tribunalele județene.
- Informațiile din Registrul Central al Comerțului se referă la operațiunile pentru care legea prevede obligația de a fi înregistrate în registrele comerțului tinute de cele 42 de oficii ale registrului comerțului de pe lângă tribunale.

• **Reproducerea** conținutului acestei publicații, integrală sau parțială, în forma originală sau modificată, precum și stocarea într-un sistem de regăsire sau transmiterea sub orice formă și prin orice mijloace sunt interzise fără autorizarea scrisă a Ministerului Justiției – Oficiul Național al Registrului Comerțului.

• **Utilizarea** conținutului acestei publicații, cu titlu explicativ sau justificativ, în articole, studii, cărți este autorizată cu indicarea clară și precisă a sursei.

## CUPRINS

	Pag
<b>1</b> <b>Precizări</b>	<b>1</b>
<b>2.1</b> <b>Date pentru perioada Decembrie 1990 – Noiembrie 2011</b>	<b>3</b>
<b>Tabel nr. 1 – Operațiuni efectuate pe categorii de înregistrări, în registrele comerțului, în perioada Decembrie 1990 – Noiembrie 2011, pe total țară și județe, ponderi ale județelor în totalul pe țară</b>	<b>3</b>
<b>Tabel nr. 2 – Operațiuni efectuate pe categorii de înregistrări, în registrele comerțului, în perioada Decembrie 1990 – Noiembrie 2011, pe total țară și județe, ponderi ale categoriilor de operațiuni în totalul fiecărui județ</b>	<b>4</b>
<b>Tabel nr. 3 – Numărul și structura pe ani a înmatriculărilor în registrele comerțului, în perioada Decembrie 1990 – Noiembrie 2011</b>	<b>5</b>
<b>Grafic nr. 1 – Structura pe ani a înmatriculărilor la Registrul Comerțului</b>	
<b>Tabel nr.4 – Numărul de înmatriculări în registrele comerțului, pe județe și surse de proveniență a capitalului, în perioada Decembrie 1990 – Noiembrie 2011</b>	<b>6</b>
<b>Tabel nr. 5 – Numărul de înmatriculări în registrele comerțului, pe județe și categorii de comercianți, în perioada Decembrie 1990 – Noiembrie 2011</b>	<b>7</b>
<b>2.2 Date pentru luna Noiembrie 2011</b>	<b>8</b>
<b>Tabel nr. 6 – Operațiuni efectuate în registrele comerțului, pe județe și categorii de înregistrări, în luna Noiembrie 2011</b>	<b>8</b>
<b>Tabel nr. 7– Numărul de înmatriculări în Noiembrie 2011</b>	<b>9</b>
<b>Tabel nr. 8 – Numărul de înmatriculări în registrele comerțului, pe județe și categorii de comercianți, în luna Noiembrie 2011</b>	<b>10</b>
<b>Tabel nr. 9 – Numărul de înmatriculări în registrele comerțului, pe domenii de activitate și categorii de comercianți, în luna Noiembrie 2011</b>	<b>11-12</b>
<b>Tabel nr.10– Numărul societăților comerciale înmatriculate și valoarea capitalului social subscris, pe județe, în luna Noiembrie 2011</b>	<b>13</b>
<b>Tabel nr. 11– Numărul societăților comerciale înmatriculate și valoarea capitalului social subscris, pe forme juridice, în luna Noiembrie 2011</b>	<b>14</b>
<b>Grafic nr. 5 – Valoarea medie a capitalului social subscris pe societate comercială în luna Noiembrie 2011</b>	<b>14</b>

## Precizări

Oficiul Registrului Comerțului este constituit în temeiul Legii nr. 26/1990, republicată cu modificările și completările ulterioare, funcționează ca instituție din decembrie 1990 și este structurat pe două niveluri:

- nivel național reprezentat de Oficiul Național al Registrului Comerțului organizat în subordinea Ministerului Justiției.
- nivel local reprezentat de cele 42 de oficii ale registrului comerțului de pe lângă tribunale, organizate în subordinea Oficiului Național al Registrului Comerțului.

Categoriile de persoane care au obligația înscrierii în registrul comerțului sunt:

- persoanele fizice: persoanele fizice autorizate, întreprinderile individuale și întreprinderile familiale care exercită în mod obișnuit acte de comerț ;
- persoanele juridice reprezentate de: societățile comerciale, societățile și companiile naționale, institutele naționale de cercetare-dezvoltare, regiile autonome, societățile cooperative, cooperativele agricole, organizațiile cooperatiste, grupurile de interes economic, grupurile europene de interes economic, societățile europene, societățile cooperative europene, filialele societăților comerciale având regimul juridic de înființare, funcționare și înmatriculare al formei juridice de societate comercială în care s-au constituit.

- Termeni utilizați în grafice și tabele

- Număr societăți comerciale, funcție de tabel, reprezintă: numărul de societăți comerciale constituite în perioada de referință, numărul de societăți comerciale radiate din registrul comerțului. Sunt incluse următoarele forme de organizare: societățile cu răspundere limitată, societățile pe acțiuni, societățile în comandită pe acțiuni, societățile în comandită simplă, societățile în nume colectiv și filialele acestora.
- Valoarea capitalului social subscris:
  - total, exprimat în moneda națională: valoarea capitalului social obținută prin însumarea valorilor subscrise (în numerar și în natură) în moneda națională (lei).
- Regiuni de dezvoltare economică:

<i>Nord-Est:</i>	Suceava, Botoșani, Neamț, Iași, Bacău, Vaslui.
<i>Sud-Est:</i>	Vrancea, Galați, Buzău, Brăila, Tulcea, Constanța.
<i>Sud-Muntenia:</i>	Argeș, Dâmbovița, Prahova, Teleorman, Giurgiu, Călărași, Ialomița.
<i>Sud-Vest Oltenia:</i>	Gorj, Vâlcea, Dolj, Mehedinți, Olt.
<i>Vest:</i>	Arad, Caraș-Severin, Hunedoara, Timiș.
<i>Nord-Vest:</i>	Bihor, Bistrița, Cluj, Satu Mare, Sălaj, Maramureș.
<i>Centru:</i>	Alba, Brașov, Covasna, Harghita, Mureș, Sibiu.
<i>București-Ilfov:</i>	București, Ilfov.

• **Codul CAEN** – Clasificarea Activităților din Economia Națională aprobată prin HG nr 656/1997, modificată prin Ordinele Președintelui Institutului Național de Statistică nr. 601/2002, și nr. 337/2007, este compatibilă cu clasificarea folosită pe plan internațional în raportările statistice și documentele oficiale. Activitățile sunt clasificate după principiul omogenității, pe secțiuni, diviziuni, grupe și clase.

#### Abrevieri utilizate

- **PF** – Persoane fizice; în această categorie sunt incluse următoarele forme de organizare: persoanele fizice și asociațiile familiale înregistrate până la data de 25.04.2008, persoanele fizice autorizate, întreprinderile individuale și întreprinderile familiale.
- **SNC** – Societate în nume colectiv
- **SCS** – Societate în comandită simplă
- **SCA** – Societate în comandită pe acțiuni
- **SA** – Societate pe acțiuni
- **SRL** – Societate cu răspundere limitată
- **RA** – Regie autonomă
- **SC** – Societate cooperativă
- **APJ** – Alte persoane juridice, care au obligația înregistrării în registrul comerțului: institutele naționale de cercetare-dezvoltare, grupurile de interes economic, grupurile europene de interes economic, societățile europene, societățile cooperatiste europene, cooperativele agricole, organizațiile cooperatiste.

#### Surse de informații

Sistemul informatic unitar al registrului comerțului este proiectat de Oficiul Național al Registrului Comerțului, în conformitate cu prevederile actelor normative în vigoare cu incidență în domeniu. Sursa de informații o constituie registrele comerțului, organizate în sistem computerizat, ținute de oficiile registrului comerțului de pe lângă tribunal.

Tabel nr. 1

**Operațiuni efectuate pe categorii, în registrele comerțului,  
în perioada Decembrie 1990 - Noiembrie 2011, pe total țară și județe,  
- ponderi ale județelor în totalul pe țară -**

Județul	Total operațiuni efectuate		din care:					
			Înmatriculări		Mențiuni		Radieri	
	Nr.	%	Nr.	%	Nr.	%	Nr.	%
0	1	2	3	4	5	6	7	8
<b>Total ROMÂNIA</b>	<b>15278621</b>	<b>100,0</b>	<b>2211827</b>	<b>100,0</b>	<b>12192809</b>	<b>100,0</b>	<b>873985</b>	<b>100,0</b>
ALBA	231376	1,5	38367	1,7	180602	1,5	12407	1,4
ARAD	360404	2,4	53772	2,4	284454	2,3	22178	2,5
ARGES	369080	2,4	57051	2,6	294582	2,4	17447	2,0
BACAU	353123	2,3	54959	2,5	274211	2,2	23953	2,7
BIHOR	462205	3,0	69138	3,1	369250	3,0	23817	2,7
BISTRITA-NASAUD	186453	1,2	29269	1,3	146134	1,2	11050	1,3
BOTOSANI	143768	0,9	27209	1,2	104913	0,9	11646	1,3
BRASOV	588557	3,9	67799	3,1	496886	4,1	23872	2,7
BRAILA	231939	1,5	31003	1,4	191391	1,6	9545	1,1
BUZAU	265124	1,7	39565	1,8	207995	1,7	17564	2,0
CARAS-SEVERIN	175621	1,1	26749	1,2	136183	1,1	12689	1,5
CALARASI	139043	0,9	22281	1,0	107185	0,9	9577	1,1
CLUJ	674234	4,4	101505	4,6	539073	4,4	33656	3,9
CONSTANTA	657781	4,3	90673	4,1	528866	4,3	38242	4,4
COVASNA	130663	0,9	18839	0,9	104145	0,9	7679	0,9
DAMBOVITA	219403	1,4	41825	1,9	157918	1,3	19660	2,2
DOLJ	416553	2,7	59057	2,7	333815	2,7	23681	2,7
GALATI	388376	2,5	52641	2,4	313446	2,6	22289	2,6
GIURGIU	122279	0,8	18838	0,9	95735	0,8	7706	0,9
GORJ	230247	1,5	26360	1,2	193446	1,6	10441	1,2
HARGHITA	227730	1,5	34378	1,6	181710	1,5	11642	1,3
HUNEDOARA	306249	2,0	45132	2,0	242283	2,0	18834	2,2
IALOMITA	139781	0,9	20435	0,9	109230	0,9	10116	1,2
IASI	508805	3,3	74136	3,4	408304	3,3	26365	3,0
MARAMURES	325324	2,1	55712	2,5	245377	2,0	24235	2,8
MEHEDINTI	155327	1,0	24986	1,1	119347	1,0	10994	1,3
MURES	418452	2,7	54596	2,5	341290	2,8	22566	2,6
NEAMT	321488	2,1	46579	2,1	253759	2,1	21150	2,4
OLT	181631	1,2	30879	1,4	137578	1,1	13174	1,5
PRAHOVA	513086	3,4	73230	3,3	410229	3,4	29627	3,4
SALAJ	138104	0,9	22593	1,0	106286	0,9	9225	1,1
SATU MARE	239640	1,6	37732	1,7	185524	1,5	16384	1,9
SIBIU	333098	2,2	43495	2,0	272976	2,2	16627	1,9
SUCEAVA	358953	2,3	54629	2,5	278073	2,3	26251	3,0
TELEORMAN	162722	1,1	25917	1,2	127252	1,0	9553	1,1
TIMIS	512848	3,4	78246	3,5	407776	3,3	26826	3,1
TULCEA	179005	1,2	22403	1,0	146632	1,2	9970	1,1
VASLUI	188652	1,2	27220	1,2	147971	1,2	13461	1,5
VALCEA	233839	1,5	35570	1,6	181920	1,5	16349	1,9
VRANCEA	186579	1,2	27366	1,2	150290	1,2	8923	1,0
MUN. BUCURESTI	3041195	19,9	404733	18,3	2475563	20,3	160899	18,4
ILFOV	259884	1,7	44960	2,0	203209	1,7	11715	1,3

\*\*\* Sub 0,01%

Tabel nr. 2

**Operațiuni efectuate pe categorii, în registrele comerțului,  
în perioada Decembrie 1990 - Noiembrie 2011, pe total țară și județe,  
- ponderi ale categoriilor de operațiuni în totalul fiecărui județ -**

Județul	Total operațiuni efectuate		din care:					
			Înmatriculări		Mențiuni		Radieri	
	Nr.	%	Nr.	%	Nr.	%	Nr.	%
0	1	2	3	4	5	6	7	8
<b>Total ROMÂNIA</b>	<b>15278621</b>	<b>100,0</b>	<b>2211827</b>	<b>14,5</b>	<b>12192809</b>	<b>79,8</b>	<b>873985</b>	<b>5,7</b>
ALBA	231376	100,0	38367	16,6	180602	78,1	12407	5,4
ARAD	360404	100,0	53772	14,9	284454	78,9	22178	6,2
ARGES	369080	100,0	57051	15,5	294582	79,8	17447	4,7
BACAU	353123	100,0	54959	15,6	274211	77,7	23953	6,8
BIHOR	462205	100,0	69138	15,0	369250	79,9	23817	5,2
BISTRITA-NASAUD	186453	100,0	29269	15,7	146134	78,4	11050	5,9
BOTOSANI	143768	100,0	27209	18,9	104913	73,0	11646	8,1
BRASOV	588557	100,0	67799	11,5	496886	84,4	23872	4,1
BRAILA	231939	100,0	31003	13,4	191391	82,5	9545	4,1
BUZAU	265124	100,0	39565	14,9	207995	78,5	17564	6,6
CARAS-SEVERIN	175621	100,0	26749	15,2	136183	77,5	12689	7,2
CALARASI	139043	100,0	22281	16,0	107185	77,1	9577	6,9
CLUJ	674234	100,0	101505	15,1	539073	80,0	33656	5,0
CONSTANTA	657781	100,0	90673	13,8	528866	80,4	38242	5,8
COVASNA	130663	100,0	18839	14,4	104145	79,7	7679	5,9
DAMBOVITA	219403	100,0	41825	19,1	157918	72,0	19660	9,0
DOLJ	416553	100,0	59057	14,2	333815	80,1	23681	5,7
GALATI	388376	100,0	52641	13,6	313446	80,7	22289	5,7
GIURGIU	122279	100,0	18838	15,4	95735	78,3	7706	6,3
GORJ	230247	100,0	26360	11,4	193446	84,0	10441	4,5
HARGHITA	227730	100,0	34378	15,1	181710	79,8	11642	5,1
HUNEDOARA	306249	100,0	45132	14,7	242283	79,1	18834	6,1
IALOMITA	139781	100,0	20435	14,6	109230	78,1	10116	7,2
IASI	508805	100,0	74136	14,6	408304	80,2	26365	5,2
MARAMURES	325324	100,0	55712	17,1	245377	75,4	24235	7,4
MEHEDINTI	155327	100,0	24986	16,1	119347	76,8	10994	7,1
MURES	418452	100,0	54596	13,0	341290	81,6	22566	5,4
NEAMT	321488	100,0	46579	14,5	253759	78,9	21150	6,6
OLT	181631	100,0	30879	17,0	137578	75,7	13174	7,3
PRAHOVA	513086	100,0	73230	14,3	410229	80,0	29627	5,8
SALAJ	138104	100,0	22593	16,4	106286	77,0	9225	6,7
SATU MARE	239640	100,0	37732	15,7	185524	77,4	16384	6,8
SIBIU	333098	100,0	43495	13,1	272976	82,0	16627	5,0
SUCEAVA	358953	100,0	54629	15,2	278073	77,5	26251	7,3
TELEORMAN	162722	100,0	25917	15,9	127252	78,2	9553	5,9
TIMIS	512848	100,0	78246	15,3	407776	79,5	26826	5,2
TULCEA	179005	100,0	22403	12,5	146632	81,9	9970	5,6
VASLUI	188652	100,0	27220	14,4	147971	78,4	13461	7,1
VALCEA	233839	100,0	35570	15,2	181920	77,8	16349	7,0
VRANCEA	186579	100,0	27366	14,7	150290	80,6	8923	4,8
MUN. BUCURESTI	3041195	100,0	404733	13,3	2475563	81,4	160899	5,3
ILFOV	259884	100,0	44960	17,3	203209	78,2	11715	4,5

\*\*\* Sub 0,01%

**Numărul și structura pe ani a înmatriculărilor la registrele comerțului,  
în perioada Decembrie 1990 - Noiembrie 2011**

Perioada (anul, luna)	Număr înmatriculări Nr.	Structura	
		%	
0	1	2	3
<b>Total la Noiembrie 2011, din care:</b>	<b>2211827</b>	<b>100,00</b>	
<b>Perioada 1990 - 2000</b>	<b>849469</b>	38,41	
Anul 2001	61265	2,77	
Anul 2002	84780	3,83	
Anul 2003	123582	5,59	
Anul 2004	144284	6,52	
Anul 2005	159464	7,21	
Anul 2006	135371	6,12	
Anul 2007	144728	6,54	
Anul 2008	144173	6,52	
Anul 2009	116031	5,25	
Anul 2010	122831	5,55	
<b>Anul 2011, din care:</b>	<b>125849</b>	5,69	<b>100,0</b>
- ianuarie	7783		6,2
- februarie	10877		8,6
- martie	14482		11,5
- aprilie	10436		8,3
- mai	13114		10,4
- iunie	15750		12,5
- iulie	16462		13,1
- august	9012		7,2
- septembrie	9209		7,3
- octombrie	9009		7,2
- noiembrie	9715		7,7

Notă: Coloana 2 reprezintă structura anuală a înmatriculărilor; coloana 3 reprezintă structura pe luni în anul curent.

\*\*\* Sub 0,01%

**Grafic nr. 1**

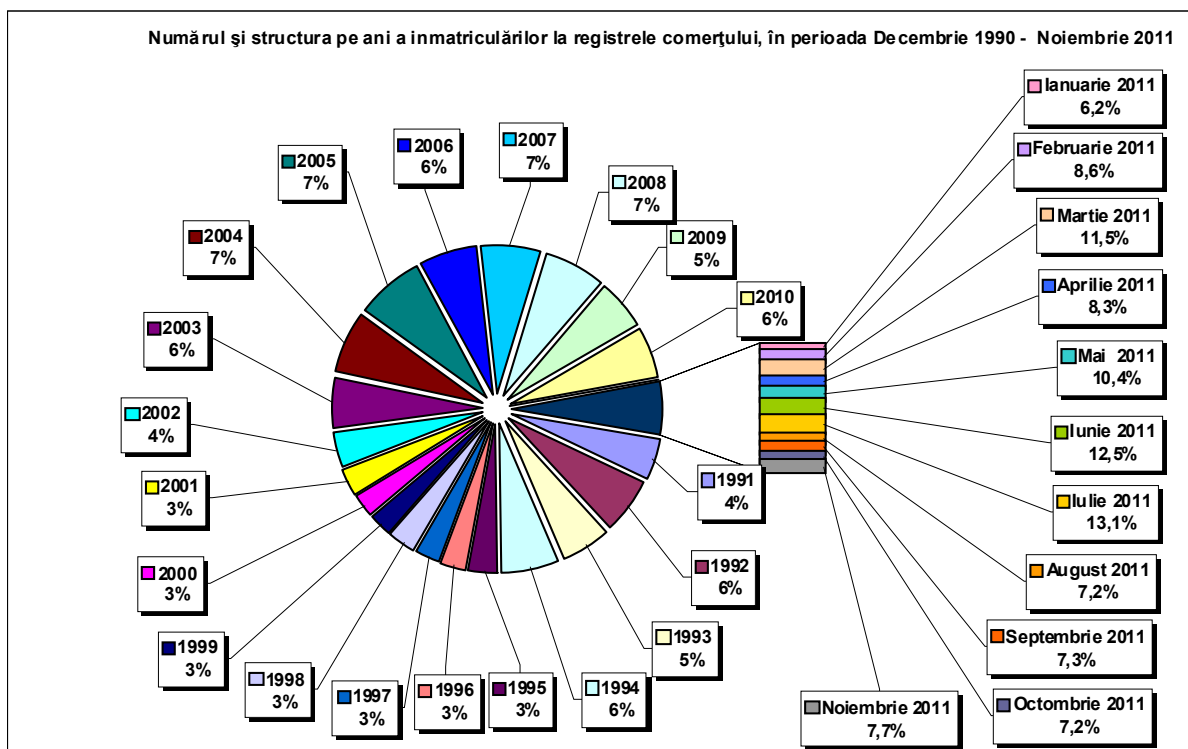



**Numărul înmatriculărilor la registrele comerțului, pe județe și  
surse de proveniență a capitalului,  
în perioada Decembrie 1990 - Noiembrie 2011**

Județul	Total		din care:							Ierarhia în funcție de: *
			Capital privat				Capital majoritar de stat		Capital mixt (stat+privat)	
			din care:				din care:			
			PF	Societăți comerciale	SC	APJ	RA	Societăți comerciale	Societăți comerciale	
Nr.	%	Nr.	Nr.	Nr.	Nr.	Nr.	Nr.	Nr.		
0	1	2	3	4	5	6	7	8	9	10
<b>Total ROMÂNIA</b>	<b>2211827</b>	<b>100,0</b>	<b>676482</b>	<b>1515027</b>	<b>2041</b>	<b>5791</b>	<b>1395</b>	<b>2421</b>	<b>8677</b>	<b>X</b>
ALBA	38367	1,7	16773	21153	36	150	38	47	170	23
ARAD	53773	2,4	21898	31236	60	171	30	43	336	15
ARGES	57050	2,6	20421	36188	48	177	31	32	153	10
BACAU	54959	2,5	20680	33660	151	162	35	46	226	12
BIHOR	69138	3,1	21228	47281	63	155	40	62	309	7
BISTRITA-NASAUD	29269	1,3	12735	16220	46	101	29	29	109	29
BOTOSANI	27209	1,2	13752	12916	40	185	21	176	119	32
BRASOV	67833	3,1	17526	49812	60	127	49	87	172	8
BRAILA	30969	1,4	10079	20503	42	102	30	46	167	27
BUZAU	39565	1,8	13109	26054	46	155	28	42	131	22
CARAS-SEVERIN	26749	1,2	10178	16179	42	108	39	65	138	33
CALARASI	22281	1,0	7771	14200	22	93	18	77	100	39
CLUJ	101505	4,6	30020	70902	62	162	52	43	264	2
CONSTANTA	90673	4,1	20966	68762	87	212	51	52	543	3
COVASNA	18839	0,9	7778	10783	41	72	24	32	109	42
DAMBOVITA	41825	1,9	20592	20799	32	141	30	75	156	21
DOLJ	59057	2,7	15692	42852	39	172	40	58	204	9
GALATI	52641	2,4	14302	37940	35	140	30	51	143	16
GIURGIU	18839	0,9	5072	13423	15	85	23	110	111	41
GORJ	26359	1,2	8192	17723	26	184	51	83	100	34
HARGHITA	34378	1,6	16041	17877	64	97	24	43	232	26
HUNEDOARA	45132	2,0	14282	30307	33	85	42	96	287	18
IALOMITA	20435	0,9	8303	11870	27	83	15	46	91	40
IASI	74136	3,4	25989	47435	87	171	34	78	344	5
MARAMURES	55712	2,5	24400	30938	43	129	38	41	124	11
MEHEDINTI	24986	1,1	9899	14834	19	89	19	27	99	36
MURES	54596	2,5	22273	31861	68	161	30	34	169	14
NEAMT	46579	2,1	18708	27411	66	168	30	30	166	17
OLT	30879	1,4	12926	17547	27	166	26	64	123	28
PRAHOVA	73230	3,3	25489	47092	67	184	52	74	272	6
SALAJ	22593	1,0	10082	12248	41	111	19	28	64	37
SATU MARE	37732	1,7	14310	23080	41	104	21	42	135	24
SIBIU	43495	2,0	13603	29428	37	121	35	110	161	20
SUCEAVA	54629	2,5	27171	26847	73	219	31	67	221	13
TELEORMAN	25917	1,2	10190	15277	33	166	21	46	184	35
TIMIS	78246	3,5	16366	61198	69	155	38	69	351	4
TULCEA	22403	1,0	8777	13250	36	67	19	42	212	38
VASLUI	27220	1,2	13891	12998	22	116	16	41	136	31
VALCEA	35570	1,6	15622	19511	65	175	42	40	115	25
VRANCEA	27366	1,2	9920	17137	35	115	17	28	114	30
MUN. BUCURESTI	404733	18,3	42697	360451	64	157	116	106	1143	1
ILFOV	44960	2,0	6779	37844	31	98	21	13	174	19

\*) numărul total al comercianților (cd 1)

\*\*\* Sub 0,01%

**Numărul de înmatriculări la registrele comerțului,  
pe județe și categorii de comercianți,  
în perioada Decembrie 1990 - Noiembrie 2011**

Județul	Total		din care:							
			PF	societăți comerciale: 1526125				RA	SC	APJ
	SNC	SCS		SRL	SA					
	Nr.	%	Nr.	Nr.	Nr.	Nr.	Nr.	Nr.	Nr.	
0	1	2	3	4	5	6	7	8	9	10
<b>Total ROMÂNIA</b>	<b>2211827</b>	<b>100,0</b>	<b>676482</b>	<b>32683</b>	<b>1631</b>	<b>1457528</b>	<b>34276</b>	<b>1395</b>	<b>2041</b>	<b>5791</b>
ALBA	38367	1,7	16773	890	11	19892	577	38	36	150
ARAD	53772	2,4	21898	54	13	30829	717	30	60	171
ARGES	57051	2,6	20421	107	15	35406	846	31	48	177
BACAU	54959	2,5	20680	1299	4	31865	763	35	151	162
BIHOR	69138	3,1	21228	127	48	46538	939	40	63	155
BISTRITA-NASAUD	29269	1,3	12735	146	26	15750	436	29	46	101
BOTOSANI	27209	1,2	13752	468	1	12279	463	21	40	185
BRASOV	67799	3,1	17526	239	21	48870	907	49	60	127
BRAILA	31003	1,4	10079	376	13	19816	545	30	42	102
BUZAU	39565	1,8	13109	3747	46	21837	597	28	46	155
CARAS-SEVERIN	26749	1,2	10178	118	9	15778	477	39	42	108
CALARASI	22281	1,0	7771	609	3	13399	366	18	22	93
CLUJ	101505	4,6	30020	2112	21	67695	1381	52	62	162
CONSTANTA	90673	4,1	20966	311	23	67478	1545	51	87	212
COVASNA	18839	0,9	7778	148	4	10458	314	24	41	72
DAMBOVITA	41825	1,9	20592	60	8	20453	509	30	32	141
DOLJ	59057	2,7	15692	1560	8	40617	929	40	39	172
GALATI	52641	2,4	14302	1574	6	35681	873	30	35	140
GIURGIU	18838	0,9	5072	35	8	13262	338	23	15	85
GORJ	26360	1,2	8192	29	1	17368	509	51	26	184
HARGHITA	34378	1,6	16041	62	7	17578	505	24	64	97
HUNEDOARA	45132	2,0	14282	1166	98	28725	701	42	33	85
IALOMITA	20435	0,9	8303	269	12	11371	355	15	27	83
IASI	74136	3,4	25989	508	112	46183	1052	34	87	171
MARAMURES	55712	2,5	24400	1928	23	28534	617	38	43	129
MEHEDINTI	24986	1,1	9899	427	3	14184	346	19	19	89
MURES	54596	2,5	22273	37	34	31299	694	30	68	161
NEAMT	46579	2,1	18708	3293	30	23597	687	30	66	168
OLT	30879	1,4	12926	1611	1	15616	506	26	27	166
PRAHOVA	73230	3,3	25489	3122	15	43353	948	52	67	184
SALAJ	22593	1,0	10082	600	4	11435	301	19	41	111
SATU MARE	37732	1,7	14310	283	10	22477	486	21	41	104
SIBIU	43495	2,0	13603	778	50	28180	691	35	37	121
SUCEAVA	54629	2,5	27171	438	8	26084	605	31	73	219
TELEORMAN	25917	1,2	10190	272	399	14399	437	21	33	166
TIMIS	78246	3,5	16366	617	35	59663	1303	38	69	155
TULCEA	22403	1,0	8777	1363	114	11541	486	19	36	67
VASLUI	27220	1,2	13891	90	13	12645	427	16	22	116
VALCEA	35570	1,6	15622	364	6	18783	513	42	65	175
VRANCEA	27366	1,2	9920	357	10	16442	470	17	35	115
MUN. BUCURESTI	404733	18,3	42697	1039	323	352935	7402	116	64	157
ILFOV	44960	2,0	6779	50	35	37233	713	21	31	98

Tabel nr. 6

**Operațiuni efectuate în registrele comerțului,  
pe județe și categorii,  
în luna Noiembrie 2011**

Județul	Total operațiuni efectuate		din care:					
			Înmatriculări		Mențiuni		Radieri	
	Nr.	%	Nr.	%	Nr.	%	Nr.	%
0	1	2	3	4	5	6	7	8
<b>Total ROMÂNIA</b>	<b>62182</b>	<b>100,0</b>	<b>9715</b>	<b>15,62</b>	<b>45248</b>	<b>72,77</b>	<b>7219</b>	<b>11,61</b>
ALBA	789	100,0	201	25,5	510	64,6	78	9,9
ARAD	1550	100,0	270	17,4	1025	66,1	255	16,5
ARGES	1399	100,0	285	20,4	995	71,1	119	8,5
BACAU	1310	100,0	203	15,5	1002	76,5	105	8,0
BIHOR	1679	100,0	361	21,5	1147	68,3	171	10,2
BISTRITA-NASAUD	743	100,0	125	16,8	559	75,2	59	7,9
BOTOSANI	711	100,0	134	18,8	453	63,7	124	17,4
BRASOV	2013	100,0	311	15,4	1503	74,7	199	9,9
BRAILA	673	100,0	164	24,4	433	64,3	76	11,3
BUZAU	988	100,0	145	14,7	676	68,4	167	16,9
CARAS-SEVERIN	622	100,0	92	14,8	484	77,8	46	7,4
CALARASI	510	100,0	105	20,6	334	65,5	71	13,9
CLUJ	2474	100,0	461	18,6	1583	64,0	430	17,4
CONSTANTA	2533	100,0	330	13,0	2005	79,2	198	7,8
COVASNA	386	100,0	61	15,8	294	76,2	31	8,0
DAMBOVITA	873	100,0	187	21,4	616	70,6	70	8,0
DOLJ	2240	100,0	300	13,4	1764	78,8	176	7,9
GALATI	1498	100,0	218	14,6	1121	74,8	159	10,6
GIURGIU	470	100,0	99	21,1	337	71,7	34	7,2
GORJ	739	100,0	107	14,5	573	77,5	59	8,0
HARGHITA	782	100,0	125	16,0	589	75,3	68	8,7
HUNEDOARA	1250	100,0	182	14,6	939	75,1	129	10,3
IALOMITA	415	100,0	85	20,5	287	69,2	43	10,4
IASI	2432	100,0	372	15,3	1661	68,3	399	16,4
MARAMURES	1099	100,0	234	21,3	761	69,2	104	9,5
MEHEDINTI	438	100,0	89	20,3	307	70,1	42	9,6
MURES	1680	100,0	206	12,3	1293	77,0	181	10,8
NEAMT	1039	100,0	183	17,6	785	75,6	71	6,8
OLT	521	100,0	99	19,0	380	72,9	42	8,1
PRAHOVA	1917	100,0	321	16,7	1309	68,3	287	15,0
SALAJ	640	100,0	78	12,2	465	72,7	97	15,2
SATU MARE	983	100,0	133	13,5	659	67,0	191	19,4
SIBIU	1375	100,0	191	13,9	1084	78,8	100	7,3
SUCEAVA	1174	100,0	204	17,4	849	72,3	121	10,3
TELEORMAN	460	100,0	84	18,3	318	69,1	58	12,6
TIMIS	2269	100,0	425	18,7	1670	73,6	174	7,7
TULCEA	466	100,0	59	12,7	328	70,4	79	17,0
VASLUI	784	100,0	85	10,8	671	85,6	28	3,6
VALCEA	763	100,0	126	16,5	576	75,5	61	8,0
VRANCEA	656	100,0	99	15,1	443	67,5	114	17,4
MUN. BUCURESTI	14488	100,0	1815	12,5	10596	73,1	2077	14,3
ILFOV	2351	100,0	361	15,4	1864	79,3	126	5,4

\*\*\* Sub 0,01%

**Numărul de înmatriculări la registrele comerțului,  
pe județe și categorii de comercianți,  
în luna Noiembrie 2011**

Județul	Total		din care:							
			PF	societăți comerciale: 5469				RA	SC	APJ
				SNC	SCS	SRL	SA			
				Nr.	Nr.	Nr.	Nr.			
Nr.	%	Nr.	Nr.	Nr.	Nr.	Nr.	Nr.			
0	1	2	3	4	5	6	7	8	9	10
<b>Total ROMÂNIA</b>	<b>9715</b>	<b>100,0</b>	<b>4236</b>		<b>1</b>	<b>5447</b>	<b>21</b>		<b>2</b>	<b>8</b>
ALBA	201	2,1	128			72				1
ARAD	270	2,8	141			129				
ARGES	285	2,9	134			151				
BACAU	203	2,1	93			109	1			
BIHOR	361	3,7	182			178				1
BISTRITA-NASAUD	125	1,3	61			64				
BOTOSANI	134	1,4	96			38				
BRASOV	311	3,2	124			184		2		1
BRAILA	164	1,7	88		1	74	1			
BUZAU	145	1,5	66			78	1			
CARAS-SEVERIN	92	0,9	40			52				
CALARASI	105	1,1	62			43				
CLUJ	461	4,7	206			254	1			
CONSTANTA	330	3,4	106			221	3			
COVASNA	61	0,6	44			17				
DAMBOVITA	187	1,9	102			84	1			
DOLJ	300	3,1	106			193	1			
GALATI	218	2,2	97			121				
GIURGIU	99	1,0	30			69				
GORJ	107	1,1	50			56	1			
HARGHITA	125	1,3	84			41				
HUNEDOARA	182	1,9	102			80				
IALOMITA	85	0,9	44			41				
IASI	372	3,8	192			180				
MARAMURES	234	2,4	132			102				
MEHEDINTI	89	0,9	49			40				
MURES	206	2,1	108			97				1
NEAMT	183	1,9	108			75				
OLT	99	1,0	48			51				
PRAHOVA	321	3,3	173			148				
SALAJ	78	0,8	41			37				
SATU MARE	133	1,4	66			65				2
SIBIU	191	2,0	96			95				
SUCEAVA	204	2,1	116			88				
TELEORMAN	84	0,9	32			51				1
TIMIS	425	4,4	173			251	1			
TULCEA	59	0,6	18			41				
VASLUI	85	0,9	51			34				
VALCEA	126	1,3	79			46				1
VRANCEA	99	1,0	53			46				
MUN. BUCURESTI	1815	18,7	439			1368	8			
ILFOV	361	3,7	76			283	2			

Tabel nr. 8

**Numărul de înmatriculări la registrele comerțului,  
pe județe și surse de proveniență a capitalului,  
în luna Noiembrie 2011**

Județul	Total		din care:						Ierarhia în funcție de: *	
			Capital privat				Capital majoritar de stat			Capital mixt (stat+privat)
			din care:				din care:			Societăți comerciale
			PF	Societăți comerciale	SC	APJ	RA	Societăți comerciale		Societăți comerciale
Nr.	%	Nr.	Nr.		Nr.	Nr.	Nr.			
0	1	2	3	4	5	6	7	8	9	10
<b>Total ROMÂNIA</b>	<b>9715</b>	<b>100,0</b>	<b>4236</b>	<b>5467</b>	<b>2</b>	<b>8</b>		<b>1</b>	<b>1</b>	<b>X</b>
ALBA	201	2,1	128	72		1				18
ARAD	270	2,8	141	129						12
ARGES	285	2,9	134	151						11
BACAU	203	2,1	93	110						17
BIHOR	361	3,7	182	178		1				5
BISTRITA-NASAUD	125	1,3	61	64						28
BOTOSANI	134	1,4	96	38						25
BRASOV	311	3,2	124	184	2	1				9
BRILA	164	1,7	88	76						23
BUZAU	145	1,5	66	79						24
CARAS-SEVERIN	92	0,9	40	52						35
CALARASI	105	1,1	62	43						31
CLUJ	461	4,7	206	255						2
CONSTANTA	330	3,4	106	223				1		7
COVASNA	61	0,6	44	17						41
DAMBOVITA	187	1,9	102	85						20
DOLJ	300	3,1	106	194						10
GALATI	218	2,2	97	121						14
GIURGIU	99	1,0	30	69						32
GORJ	107	1,1	50	57						30
HARGHITA	125	1,3	84	41						29
HUNEDOARA	182	1,9	102	80						22
IALOMITA	85	0,9	44	41						37
IASI	372	3,8	192	180						4
MARAMURES	234	2,4	132	102						13
MEHEDINTI	89	0,9	49	40						36
MURES	206	2,1	108	97		1				15
NEAMT	183	1,9	108	75						21
OLT	99	1,0	48	51						33
PRAHOVA	321	3,3	173	148						8
SALAJ	78	0,8	41	37						40
SATU MARE	133	1,4	66	65		2				26
SIBIU	191	2,0	96	95						19
SUCEAVA	204	2,1	116	88						16
TELEORMAN	84	0,9	32	51		1				39
TIMIS	425	4,4	173	252						3
TULCEA	59	0,6	18	41						42
VASLUI	85	0,9	51	34						38
VALCEA	126	1,3	79	46		1				27
VRANCEA	99	1,0	53	46						34
MUN. BUCURESTI	1815	18,7	439	1375					1	1
ILFOV	361	3,7	76	285						6

\*) numărul total al comercianților (col 1)

\*\*\* Sub 0,01%

**Numărul de înmatriculări la registrele comerțului,  
pe domenii de activitate\* și categorii de comercianți,  
în luna Noiembrie 2011**

Diviziune CAEN	Domeniul de activitate	Total		din care:								
				FF	societăți comerciale: 5469				RA	APJ	SC	
					SNC	SCS	SRL	SA				
					Nr.	Nr.	Nr.	Nr.				
0	1	2	3	4	5	6	7	8	9	10	11	
	<b>Total ROMÂNIA</b>	<b>9715</b>	<b>100,0</b>	<b>4236</b>		<b>1</b>	<b>5447</b>	<b>21</b>			<b>6</b>	<b>4</b>
1	Agricultura, vanatoare si servicii anexe	293	3,0	159			127	1			2	4
2	Silvicultura si exploatare forestiera	56	0,6	4			52					
3	Pescuitul si acvacultura	22	0,2	10			12					
5	Extractia carbunelui superior si inferior	1	0,0				1					
6	Extractia petrolului brut si a gazelor naturale	1	0,0				1					
7	Extractia minerurilor metalifere	2	0,0				2					
8	Alte activitati extractive	10	0,1				10					
9	Activitati de servicii anexe extractiei											
10	Industria alimentara	111	1,1	30			79			2		
11	Fabricarea bauturilor	8	0,1	5			3					
12	Fabricarea produselor din tutun	1	0,0				1					
13	Fabricarea produselor textile	19	0,2	15			4					
14	Fabricarea articolelor de imbracaminte	64	0,7	25			39					
15	Tabacirea si finisarea pielilor; fabricarea articolelor de voiraj si marochinarie, hamasamentelor si incaltamintei; prepararea si vopsirea	15	0,2	6			9					
16	Prelucrarea lemnului; fabricarea produselor din lemn si pluta, cu exceptia mobilei; fabricarea articolelor din paie si din alte materiale vegetale impletite	51	0,5	14			37					
17	Fabricarea hartiei si a produselor din hartie	9	0,1	2			7					
18	Tipaire si reproducerea pe suporti a inregistrilor	19	0,2	5			14					
19	Fabricarea produselor de cocserie si a produselor obtinute din prelucrarea titeiului											
20	Fabricarea substantelor si a produselor chimice	11	0,1	1			10					
21	Fabricarea produselor farmaceutice de baza si a preparatelor farmaceutice											
22	Fabricarea produselor din cauciuc si mase plastice	25	0,3	4			21					
23	Fabricarea altor produse din minerale nemetalice	19	0,2	5			14					
24	Industria metalurgica	3	0,0	1			2					
25	Industria constructiilor metalice si a produselor din metal, exclusiv masini, utilaje si instalatii	58	0,6	17			41					
26	Fabricarea calculatoarelor si a produselor electronice si optice	5	0,1				5					
27	Fabricarea echipamentelor electrice	6	0,1	1			5					
28	Fabricarea de masini, utilaje si echipamente n.c.a.	8	0,1				7	1				
29	Fabricarea autovehiculelor de transport rutier, a remorcilor si semiremorcilor	3	0,0				3					
30	Fabricarea altor mijloace de transport	4	0,0				4					
31	Fabricarea de mobila	26	0,3	8			18					
32	Alte activitati industriale n.c.a.	34	0,3	26			8					
33	Repararea, intretinerea si instalarea masinilor si echipamentelor	31	0,3	11			20					
35	Productia si furnizarea de energie electrica si termica, gaze, apa calda si aer conditionat	110	1,1	1			108	1				
36	Captarea, tratarea si distributia apei	4	0,0				4					
37	Colectarea si epurarea apelor uzate	2	0,02				1	1				
38	Colectarea, tratarea si eliminarea deseurilor; activitati de recuperare a materialelor reciclabile	71	0,73	12			59					
39	Activitati si servicii de decontaminare	1	0,01				1					
41	Constructii de cladiri	300	3,09	28			272					
42	Lucrari de geniu civil	40	0,41				35	5				
43	Lucrari speciale de constructii	291	3,00	138			153					
45	Comert cu ridicata si cu amanuntul, intretinerea si repararea autovehiculelor si motocicletelor	283	2,91	95			188					
46	Comert cu ridicata cu exceptia comerțului cu autovehicule si motociclete	1004	10,33	237			763	2		2		
47	Comert cu amanuntul, cu exceptia autovehiculelor si motocicletelor	2025	20,84	1053			971	1				
49	Transporturi terestre si transporturi prin conducte	581	5,98	195			386					
50	Transporturi pe apa	1	0,01				1					

\*) Domenii de activitate declarate la înmatriculare conform clasificării codului CAEN rev. 2

Numărul de înmatriculări la registrele comerțului,  
pe domenii de activitate\* și categorii de comercianți,  
în luna Noiembrie 2011

Diviziune CAEN	Domeniul de activitate	Total		din care:								
				PF+AF	societăți comerciale: 5469				RA	APJ	SC	
					SNC	SCS	SRL	SA				
					Nr.	Nr.	Nr.	Nr.				
0	1	2	3	4	5	6	7	8	9	10	11	
	<b>Total ROMÂNIA</b>	<b>9715</b>	<b>100,0</b>	<b>4236</b>		<b>1</b>	<b>5447</b>	<b>21</b>			<b>6</b>	<b>4</b>
51	Transporturi aeriene											
52	Depozitare și activități auxiliare pentru transporturi	37	0,4	10			26	1				
53	Activități de poșta și de curier	31	0,3	16			15					
55	Hoteluri și alte facilități de cazare	110	1,1	58			52					
56	Restaurante și alte activități de servicii de alimentație	397	4,1	108			289					
58	Activități de editare	44	0,5	11			32	1				
59	Activități de producție cinematografică, video și de programe de televiziune; înregistrări audio și activități de editare muzicală	28	0,3	5			23					
60	Activități de difuzare și transmitere de programe	10	0,1	3			7					
61	Telecomunicații	37	0,4	7			30					
62	Activități de servicii în tehnologia informației	319	3,3	207			112					
63	Activități de servicii informatice	87	0,9	56			31					
64	Intermedieri financiare, cu excepția activităților de asigurări și ale fondurilor de pensii	39	0,4				36	3				
65	Activități de asigurări, reasigurări și ale fondurilor de pensii (cu excepția celor din sistemul public de asigurări sociale)	1	0,0					1				
66	Activități auxiliare pentru intermedieri financiare, activități de asigurare și fonduri de pensii	166	1,7	113			53					
68	Tranzacții imobiliare	177	1,8	44		1	131	1				
69	Activități juridice și de contabilitate	65	0,7	30			35					
70	Activități ale direcțiilor (centralelor), birourilor administrative centralizate; activități de management și de consultanță în management	413	4,3	208			205					
71	Activități de arhitectură și inginerie; activități de testări și analiză tehnică	207	2,1	94			113					
72	Cercetare-dezvoltare	9	0,1	4			5					
73	Publicitate și activități de studiere a pieței	122	1,3	44			78					
74	Alte activități profesionale, științifice și tehnice	218	2,2	161			56	1				
75	Activități veterinare	14	0,1				14					
77	Activități de închiriere și leasing	36	0,4	7			28	1				
78	Activități de servicii privind forța de muncă	82	0,8	41			41					
79	Activități ale agenților turistici și a tur-operatorilor; alte servicii de rezervare și asistență turistică	37	0,4	4			33					
80	Activități de investigații și protecție	34	0,3				34					
81	Activități de peisagistică și servicii pentru clădiri	93	1,0	37			56					
82	Activități de secretariat, servicii suport și alte activități de servicii prestate în principal întreprinderilor	395	4,1	315			80					
84	Administrație publică și aparare; asigurări sociale din sistemul public	2	0,0				2					
85	Învățământ	213	2,2	158			55					
86	Activități referitoare la sănătatea umană	70	0,7	8			62					
87	Servicii combinate de îngrijire medicală și asistență socială, cu cazare	3	0,0				3					
88	Activități de asistență socială, fără cazare	5	0,1	3			2					
90	Activități de creație și interpretare artistică	68	0,7	51			17					
91	Activități ale bibliotecilor, arhivelor, muzeelor și alte activități culturale	3	0,0				3					
92	Activități de jocuri de noroc și pariuri	18	0,2				18					
93	Activități sportive, recreative și distractive	77	0,8	34			43					
94	Activități asociative diverse											
95	Reparații de calculatoare, de articole personale și de uz gospodăresc	77	0,8	52			25					
96	Alte activități de servicii	342	3,5	238			104					
97	Activități ale gospodăriilor private în calitate de angajator de personal casnic	1	0,0	1								
98	Activități ale gospodăriilor private de producere de bunuri și servicii destinate consumului propriu											
99	Activități ale organizațiilor și organismelor extrateritoriale											

\* Domeniul de activitate declarat la înmatriculare conform clasificării codului CAEN

**Numărul societăților comerciale înmatriculate  
și valoarea capitalului social subscris, pe județe,  
în luna Noiembrie 2011**

Județul	Total societăți comerciale înmatriculate		Valoarea capitalului social subscris		Valoarea medie a capitalului social subscris pe societate
	Nr.	%	mil Ron	%	mil Ron
0	1	2	3	4	5
<b>Total ROMÂNIA</b>	<b>5469</b>	<b>100,0</b>	<b>394457,4</b>	<b>100,0</b>	<b>7212,6</b>
ALBA	72	1,3	30,3	***	4,2
ARAD	129	2,4	2173,9	0,6	168,5
ARGES	151	2,8	154,1	0,0	10,2
BACAU	110	2,0	90927,0	23,1	8266,1
BIHOR	178	3,3	557,1	0,1	31,3
BISTRITA-NASAUD	64	1,2	2,5	***	0,4
BOTOSANI	38	0,7	8,9	***	2,3
BRASOV	184	3,4	457,4	0,1	24,9
BRAILA	76	1,4	243,3	0,1	32,0
BUZAU	79	1,4	286,1	0,1	36,2
CARAS-SEVERIN	52	1,0	29,9	***	5,8
CALARASI	43	0,8	57,5	0,0	13,4
CLUJ	255	4,7	751,3	0,2	29,5
CONSTANTA	224	4,1	21782,0	5,5	972,4
COVASNA	17	0,3	3,5	***	2,1
DAMBOVITA	85	1,6	12452,4	3,2	1465,0
DOLJ	194	3,5	70440,4	17,9	3630,9
GALATI	121	2,2	141,6	0,0	11,7
GIURGIU	69	1,3	403,5	0,1	58,5
GORJ	57	1,0	201,5	0,1	35,4
HARGHITA	41	0,7	14,7	***	3,6
HUNEDOARA	80	1,5	17,9	***	2,2
IALOMITA	41	0,7	20,6	***	5,0
IASI	180	3,3	141,4	0,0	7,9
MARAMURES	102	1,9	53,6	0,0	5,3
MEHEDINTI	40	0,7	74,4	0,0	18,6
MURES	97	1,8	65,4	0,0	6,7
NEAMT	75	1,4	59,4	0,0	7,9
OLT	51	0,9	11,8	***	2,3
PRAHOVA	148	2,7	16554,6	4,2	1118,6
SALAJ	37	0,7	31921,1	8,1	8627,3
SATU MARE	65	1,2	78,8	0,0	12,1
SIBIU	95	1,7	335,2	0,1	35,3
SUCEAVA	88	1,6	30,1	***	3,4
TELEORMAN	51	0,9	4149,8	1,1	813,7
TIMIS	252	4,6	39246,2	9,9	1557,4
TULCEA	41	0,7	29,0	***	7,1
VASLUI	34	0,6	514,4	0,1	151,3
VALCEA	46	0,8	4484,7	1,1	974,9
VRANCEA	46	0,8	23,8	***	5,2
MUN. BUCURESTI	1376	25,2	63894,4	16,2	464,3
ILFOV	285	5,2	31631,7	8,0	1109,9

\*\*\* Sub 0,01%



**Numărul societăților comerciale înmatriculate  
și valoarea capitalului social subscris, pe forme juridice,  
în luna Noiembrie 2011**

Forma juridică	Total societăți comerciale înmatriculate		Valoarea capitalului social subscris		Valoarea medie a capitalului social subscris pe societate
	Nr.	%	mil. Lei	%	mil. Lei
0	1	2	3	4	5
<b>Total ROMÂNIA</b>	<b>5469</b>	<b>100,0</b>	<b>394457,4</b>	<b>100,0</b>	<b>7212,6</b>
SNC					
SCS	1	0,0	16,0	***	16,0
SA	21	0,4	276758,2	70,2	13179,0
SRL	5447	99,6	117683,2	29,8	21,6

*Notă: La calculul mediei au fost excluse sucursalele datorită faptului că acestea, conform Legii nr. 31/1990, nu au personalitate juridică*

\*\*\* Sub 0,01%

Grafic nr. 5

