



MINISTERUL JUSTIȚIEI

OFICIUL NAȚIONAL AL REGISTRULUI COMERȚULUI

București, Bd. Unirii nr. 74, Bl. J3b, tronson II+III, sector 3; Telefon: +40 21 316.08.04, 316.08.10; Fax: +40 21 316.08.03; Cod poștal: 030837  
Website: [www.onrc.ro](http://www.onrc.ro); E-mail: [onrc@onrc.ro](mailto:onrc@onrc.ro); Cod identificare Fiscală: 14942091

# Operațiuni în Registrul Central al Comerțului

## SINTEZA STATISTICĂ

**A DATELOR DIN REGISTRUL CENTRAL AL COMERȚULUI  
- la 31 Octombrie 2011 - date provizorii -**

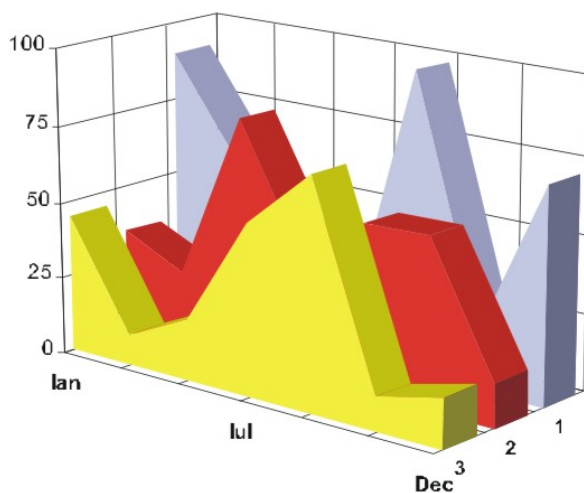

# MINISTERUL JUSTIȚIEI

## OFICIUL NAȚIONAL AL REGISTRULUI COMERȚULUI

- Operațiunile de înmatriculare a comercianților, de mențiuni și radieri se efectuează în temeiul Legii nr.26/1990, republicată, Legii nr 31/1990,
- Prezenta lucrare reflectă evoluția operațiunilor la Oficiul Registrului Comerțului de pe lângă Tribunalul București și la Oficiile Registrului Comerțului de pe lângă tribunalele județene.
- Informațiile din Registrul Central al Comerțului se referă la operațiunile pentru care legea prevede obligația de a fi înregistrate în registrele comerțului ținute de cele 42 de oficii ale registrului comerțului de pe lângă tribunale.

• **Reproducerea** conținutului acestei publicații, integrală sau parțială, în forma originală sau modificată, precum și stocarea într-un sistem de regăsire sau transmiterea sub orice formă și prin orice mijloace sunt interzise fără autorizarea scrisă a Ministerului Justiției – Oficiul Național al Registrului Comerțului.

• **Utilizarea** conținutului acestei publicații, cu titlu explicativ sau justificativ, în articole, studii, cărți este autorizată cu indicarea clară și precisă a sursei.

## CUPRINS

	Pag
<b>1</b> <b>Precizări</b>	<b>1</b>
<b>2.1</b> <b>Date pentru perioada Decembrie 1990 – Octombrie 2011</b>	<b>3</b>
<b>Tabel nr. 1 – Operațiuni efectuate pe categorii de înregistrări, în registrele comerțului, în perioada Decembrie 1990 – Octombrie 2011, pe total țară și județe, ponderi ale județelor în totalul pe țară</b>	<b>3</b>
<b>Tabel nr. 2 – Operațiuni efectuate pe categorii de înregistrări, în registrele comerțului, în perioada Decembrie 1990 – Octombrie 2011, pe total țară și județe, ponderi ale categoriilor de operațiuni în totalul fiecărui județ</b>	<b>4</b>
<b>Tabel nr. 3 – Numărul și structura pe ani a înmatriculărilor în registrele comerțului, în perioada Decembrie 1990 – Octombrie 2011</b>	<b>5</b>
<b>Grafic nr. 1 – Structura pe ani a înmatricularilor la Registrul Comerțului</b>	
<b>Tabel nr.4 – Numărul de înmatriculări în registrele comerțului, pe județe și surse de proveniență a capitalului, în perioada Decembrie 1990 – Octombrie 2011</b>	<b>6</b>
<b>Tabel nr. 5 – Numărul de înmatriculări în registrele comerțului, pe județe și categorii de comercianți, în perioada Decembrie 1990 – Octombrie 2011</b>	<b>7</b>
<b>2.2 Date pentru luna Octombrie 2011</b>	<b>8</b>
<b>Tabel nr. 6 – Operațiuni efectuate în registrele comerțului, pe județe și categorii de înregistrări, în luna Octombrie 2011</b>	<b>8</b>
<b>Tabel nr. 7– Numărul de înmatriculări în Octombrie 2011</b>	<b>9</b>
<b>Tabel nr. 8 – Numărul de înmatriculări în registrele comerțului, pe județe și categorii de comercianți, în luna Octombrie 2011</b>	<b>10</b>
<b>Tabel nr. 9 – Numărul de înmatriculări în registrele comerțului, pe domenii de activitate și categorii de comercianți, în luna Octombrie 2011</b>	<b>11-12</b>
<b>Tabel nr.10– Numărul societăților comerciale înmatriculate și valoarea capitalului social subscris, pe județe, în luna Octombrie 2011</b>	<b>13</b>
<b>Tabel nr. 11– Numărul societăților comerciale înmatriculate și valoarea capitalului social subscris, pe forme juridice, în luna Octombrie 2011</b>	<b>14</b>
<b>Grafic nr. 5 – Valoarea medie a capitalului social subscris pe societate comercială în luna Octombrie 2011</b>	<b>14</b>

## Precizări

Oficiul Registrului Comerțului este constituit în temeiul Legii nr. 26/1990, republicată cu modificările și completările ulterioare, funcționează ca instituție din decembrie 1990 și este structurat pe două niveluri:

- nivel național reprezentat de Oficiul Național al Registrului Comerțului organizat în subordinea Ministerului Justiției.
- nivel local reprezentat de cele 42 de oficii ale registrului comerțului de pe lângă tribunale, organizate în subordinea Oficiului Național al Registrului Comerțului.

Categoriile de persoane care au obligația înscrierii în registrul comerțului sunt:

- persoanele fizice: persoanele fizice autorizate, întreprinderile individuale și întreprinderile familiale care exercită în mod obișnuit acte de comerț ;
- persoanele juridice reprezentate de: societățile comerciale, societățile și companiile naționale, institutele naționale de cercetare-dezvoltare, regiile autonome, societățile cooperative, cooperativele agricole, organizațiile cooperatiste, grupurile de interes economic, grupurile europene de interes economic, societățile europene, societățile cooperative europene, filialele societăților comerciale având regimul juridic de înființare, funcționare și înmatriculare al formei juridice de societate comercială în care s-au constituit.

- Termeni utilizați în grafice și tabele

- Număr societăți comerciale, funcție de tabel, reprezintă: numărul de societăți comerciale constituite în perioada de referință, numărul de societăți comerciale radiate din registrul comerțului. Sunt incluse următoarele forme de organizare: societățile cu răspundere limitată, societățile pe acțiuni, societățile în comandită pe acțiuni, societățile în comandită simplă, societățile în nume colectiv și filialele acestora.
- Valoarea capitalului social subscris:
  - total, exprimat în moneda națională: valoarea capitalului social obținută prin însumarea valorilor subscrise (în numerar și în natură) în moneda națională (lei).
- Regiuni de dezvoltare economică:

<i>Nord-Est:</i>	Suceava, Botoșani, Neamț, Iași, Bacău, Vaslui.
<i>Sud-Est:</i>	Vrancea, Galați, Buzău, Brăila, Tulcea, Constanța.
<i>Sud-Muntenia:</i>	Argeș, Dâmbovița, Prahova, Teleorman, Giurgiu, Călărași, Ialomița.
<i>Sud-Vest Oltenia:</i>	Gorj, Vâlcea, Dolj, Mehedinți, Olt.
<i>Vest:</i>	Arad, Caraș-Severin, Hunedoara, Timiș.
<i>Nord-Vest:</i>	Bihor, Bistrița, Cluj, Satu Mare, Sălaj, Maramureș.
<i>Centru:</i>	Alba, Brașov, Covasna, Harghita, Mureș, Sibiu.
<i>București-Ilfov:</i>	București, Ilfov.

• **Codul CAEN** – Clasificarea Activităților din Economia Națională aprobată prin HG nr 656/1997, modificată prin Ordinele Președintelui Institutului Național de Statistică nr. 601/2002, și nr. 337/2007, este compatibilă cu clasificarea folosită pe plan internațional în raportările statistice și documentele oficiale. Activitățile sunt clasificate după principiul omogenității, pe secțiuni, diviziuni, grupe și clase.

#### Abrevieri utilizate

- **PF** – Persoane fizice; în această categorie sunt incluse următoarele forme de organizare: persoanele fizice și asociațiile familiale înregistrate până la data de 25.04.2008, persoanele fizice autorizate, întreprinderile individuale și întreprinderile familiale.
- **SNC** – Societate în nume colectiv
- **SCS** – Societate în comandită simplă
- **SCA** – Societate în comandită pe acțiuni
- **SA** – Societate pe acțiuni
- **SRL** – Societate cu răspundere limitată
- **RA** – Regie autonomă
- **SC** – Societate cooperativă
- **APJ** – Alte persoane juridice, care au obligația înregistrării în registrul comerțului: institutele naționale de cercetare-dezvoltare, grupurile de interes economic, grupurile europene de interes economic, societățile europene, societățile cooperatiste europene, cooperativele agricole, organizațiile cooperatiste.

#### Surse de informații

Sistemul informatic unitar al registrului comerțului este proiectat de Oficiul Național al Registrului Comerțului, în conformitate cu prevederile actelor normative în vigoare cu incidență în domeniu. Sursa de informații o constituie registrele comerțului, organizate în sistem computerizat, ținute de oficiile registrului comerțului de pe lângă tribunal.

Tabel nr. 1

**Operațiuni efectuate pe categorii, în registrele comerțului,  
în perioada Decembrie 1990 - Octombrie 2011, pe total țară și județe,  
- ponderi ale județelor în totalul pe țară -**

Județul	Total operațiuni efectuate		din care:					
			Înmatriculări		Mențiuni		Radieri	
	Nr.	%	Nr.	%	Nr.	%	Nr.	%
0	1	2	3	4	5	6	7	8
<b>Total ROMÂNIA</b>	<b>15216439</b>	<b>100,0</b>	<b>2202112</b>	<b>100,0</b>	<b>12147561</b>	<b>100,0</b>	<b>866766</b>	<b>100,0</b>
ALBA	230587	1,5	38166	1,7	180092	1,5	12329	1,4
ARAD	358854	2,4	53502	2,4	283429	2,3	21923	2,5
ARGES	367681	2,4	56766	2,6	293587	2,4	17328	2,0
BACAU	351813	2,3	54756	2,5	273209	2,2	23848	2,8
BIHOR	460526	3,0	68777	3,1	368103	3,0	23646	2,7
BISTRITA-NASAUD	185710	1,2	29144	1,3	145575	1,2	10991	1,3
BOTOSANI	143057	0,9	27075	1,2	104460	0,9	11522	1,3
BRASOV	586544	3,9	67488	3,1	495383	4,1	23673	2,7
BRAILA	231266	1,5	30839	1,4	190958	1,6	9469	1,1
BUZAU	264136	1,7	39420	1,8	207319	1,7	17397	2,0
CARAS-SEVERIN	174999	1,2	26657	1,2	135699	1,1	12643	1,5
CALARASI	138533	0,9	22176	1,0	106851	0,9	9506	1,1
CLUJ	671760	4,4	101044	4,6	537490	4,4	33226	3,8
CONSTANTA	655248	4,3	90343	4,1	526861	4,3	38044	4,4
COVASNA	130277	0,9	18778	0,9	103851	0,9	7648	0,9
DAMBOVITA	218530	1,4	41638	1,9	157302	1,3	19590	2,3
DOLJ	414313	2,7	58757	2,7	332051	2,7	23505	2,7
GALATI	386878	2,5	52423	2,4	312325	2,6	22130	2,6
GIURGIU	121809	0,8	18739	0,9	95398	0,8	7672	0,9
GORJ	229508	1,5	26253	1,2	192873	1,6	10382	1,2
HARGHITA	226948	1,5	34253	1,6	181121	1,5	11574	1,3
HUNEDOARA	304999	2,0	44950	2,0	241344	2,0	18705	2,2
IALOMITA	139366	0,9	20350	0,9	108943	0,9	10073	1,2
IASI	506373	3,3	73764	3,3	406643	3,3	25966	3,0
MARAMURES	324225	2,1	55478	2,5	244616	2,0	24131	2,8
MEHEDINTI	154889	1,0	24897	1,1	119040	1,0	10952	1,3
MURES	416772	2,7	54390	2,5	339997	2,8	22385	2,6
NEAMT	320449	2,1	46396	2,1	252974	2,1	21079	2,4
OLT	181110	1,2	30780	1,4	137198	1,1	13132	1,5
PRAHOVA	511169	3,4	72909	3,3	408920	3,4	29340	3,4
SALAJ	137464	0,9	22515	1,0	105821	0,9	9128	1,1
SATU MARE	238657	1,6	37599	1,7	184865	1,5	16193	1,9
SIBIU	331723	2,2	43304	2,0	271892	2,2	16527	1,9
SUCEAVA	357779	2,4	54425	2,5	277224	2,3	26130	3,0
TELEORMAN	162262	1,1	25833	1,2	126934	1,0	9495	1,1
TIMIS	510579	3,4	77821	3,5	406106	3,3	26652	3,1
TULCEA	178539	1,2	22344	1,0	146304	1,2	9891	1,1
VASLUI	187868	1,2	27135	1,2	147300	1,2	13433	1,5
VALCEA	233078	1,5	35446	1,6	181344	1,5	16288	1,9
VRANCEA	185923	1,2	27267	1,2	149847	1,2	8809	1,0
MUN. BUCURESTI	3026705	19,9	402916	18,3	2464967	20,3	158822	18,3
ILFOV	257533	1,7	44599	2,0	201345	1,7	11589	1,3

\*\*\* Sub 0,01%

Tabel nr. 2

**Operațiuni efectuate pe categorii, în registrele comerțului,  
în perioada Decembrie 1990 - Octombrie 2011, pe total țară și județe,  
- ponderi ale categoriilor de operațiuni în totalul fiecărui județ -**

Județul	Total operațiuni efectuate		din care:					
			Înmatriculări		Mențiuni		Radieri	
	Nr.	%	Nr.	%	Nr.	%	Nr.	%
0	1	2	3	4	5	6	7	8
<b>Total ROMÂNIA</b>	<b>15216439</b>	<b>100,0</b>	<b>2202112</b>	<b>14,5</b>	<b>12147561</b>	<b>79,8</b>	<b>866766</b>	<b>5,7</b>
ALBA	230587	100,0	38166	16,6	180092	78,1	12329	5,3
ARAD	358854	100,0	53502	14,9	283429	79,0	21923	6,1
ARGES	367681	100,0	56766	15,4	293587	79,8	17328	4,7
BACAU	351813	100,0	54756	15,6	273209	77,7	23848	6,8
BIHOR	460526	100,0	68777	14,9	368103	79,9	23646	5,1
BISTRITA-NASAUD	185710	100,0	29144	15,7	145575	78,4	10991	5,9
BOTOSANI	143057	100,0	27075	18,9	104460	73,0	11522	8,1
BRASOV	586544	100,0	67488	11,5	495383	84,5	23673	4,0
BRAILA	231266	100,0	30839	13,3	190958	82,6	9469	4,1
BUZAU	264136	100,0	39420	14,9	207319	78,5	17397	6,6
CARAS-SEVERIN	174999	100,0	26657	15,2	135699	77,5	12643	7,2
CALARASI	138533	100,0	22176	16,0	106851	77,1	9506	6,9
CLUJ	671760	100,0	101044	15,0	537490	80,0	33226	4,9
CONSTANTA	655248	100,0	90343	13,8	526861	80,4	38044	5,8
COVASNA	130277	100,0	18778	14,4	103851	79,7	7648	5,9
DAMBOVITA	218530	100,0	41638	19,1	157302	72,0	19590	9,0
DOLJ	414313	100,0	58757	14,2	332051	80,1	23505	5,7
GALATI	386878	100,0	52423	13,6	312325	80,7	22130	5,7
GIURGIU	121809	100,0	18739	15,4	95398	78,3	7672	6,3
GORJ	229508	100,0	26253	11,4	192873	84,0	10382	4,5
HARGHITA	226948	100,0	34253	15,1	181121	79,8	11574	5,1
HUNEDOARA	304999	100,0	44950	14,7	241344	79,1	18705	6,1
IALOMITA	139366	100,0	20350	14,6	108943	78,2	10073	7,2
IASI	506373	100,0	73764	14,6	406643	80,3	25966	5,1
MARAMURES	324225	100,0	55478	17,1	244616	75,4	24131	7,4
MEHEDINTI	154889	100,0	24897	16,1	119040	76,9	10952	7,1
MURES	416772	100,0	54390	13,1	339997	81,6	22385	5,4
NEAMT	320449	100,0	46396	14,5	252974	78,9	21079	6,6
OLT	181110	100,0	30780	17,0	137198	75,8	13132	7,3
PRAHOVA	511169	100,0	72909	14,3	408920	80,0	29340	5,7
SALAJ	137464	100,0	22515	16,4	105821	77,0	9128	6,6
SATU MARE	238657	100,0	37599	15,8	184865	77,5	16193	6,8
SIBIU	331723	100,0	43304	13,1	271892	82,0	16527	5,0
SUCEAVA	357779	100,0	54425	15,2	277224	77,5	26130	7,3
TELEORMAN	162262	100,0	25833	15,9	126934	78,2	9495	5,9
TIMIS	510579	100,0	77821	15,2	406106	79,5	26652	5,2
TULCEA	178539	100,0	22344	12,5	146304	81,9	9891	5,5
VASLUI	187868	100,0	27135	14,4	147300	78,4	13433	7,2
VALCEA	233078	100,0	35446	15,2	181344	77,8	16288	7,0
VRANCEA	185923	100,0	27267	14,7	149847	80,6	8809	4,7
MUN. BUCURESTI	3026705	100,0	402916	13,3	2464967	81,4	158822	5,2
ILFOV	257533	100,0	44599	17,3	201345	78,2	11589	4,5

\*\*\* Sub 0,01%

**Numărul și structura pe ani a înmatriculărilor la registrele comerțului,  
în perioada Decembrie 1990 - Octombrie 2011**

Perioada (anul, luna)	Număr înmatriculări Nr.	Structura	
		%	
0	1	2	3
<b>Total la Octombrie 2011, din care:</b>	<b>2202112</b>	<b>100,00</b>	
<b>Perioada 1990 - 2000</b>	<b>849469</b>	<b>38,58</b>	
Anul 2001	61265	2,78	
Anul 2002	84780	3,85	
Anul 2003	123582	5,61	
Anul 2004	144284	6,55	
Anul 2005	159464	7,24	
Anul 2006	135371	6,15	
Anul 2007	144728	6,57	
Anul 2008	144173	6,55	
Anul 2009	116031	5,27	
Anul 2010	122831	5,58	
<b>Anul 2011, din care:</b>	<b>116134</b>	<b>5,27</b>	<b>100,0</b>
- ianuarie	7783		6,7
- februarie	10877		9,4
- martie	14482		12,5
- aprilie	10436		9,0
- mai	13114		11,3
- iunie	15750		13,6
- iulie	16462		14,2
- august	9012		7,8
- septembrie	9209		7,9
- octombrie	9009		7,8

Notă: Coloana 2 reprezintă structura anuală a înmatriculărilor; coloana 3 reprezintă structura pe luni în anul curent.

\*\*\* Sub 0,01%

**Grafic nr. 1**

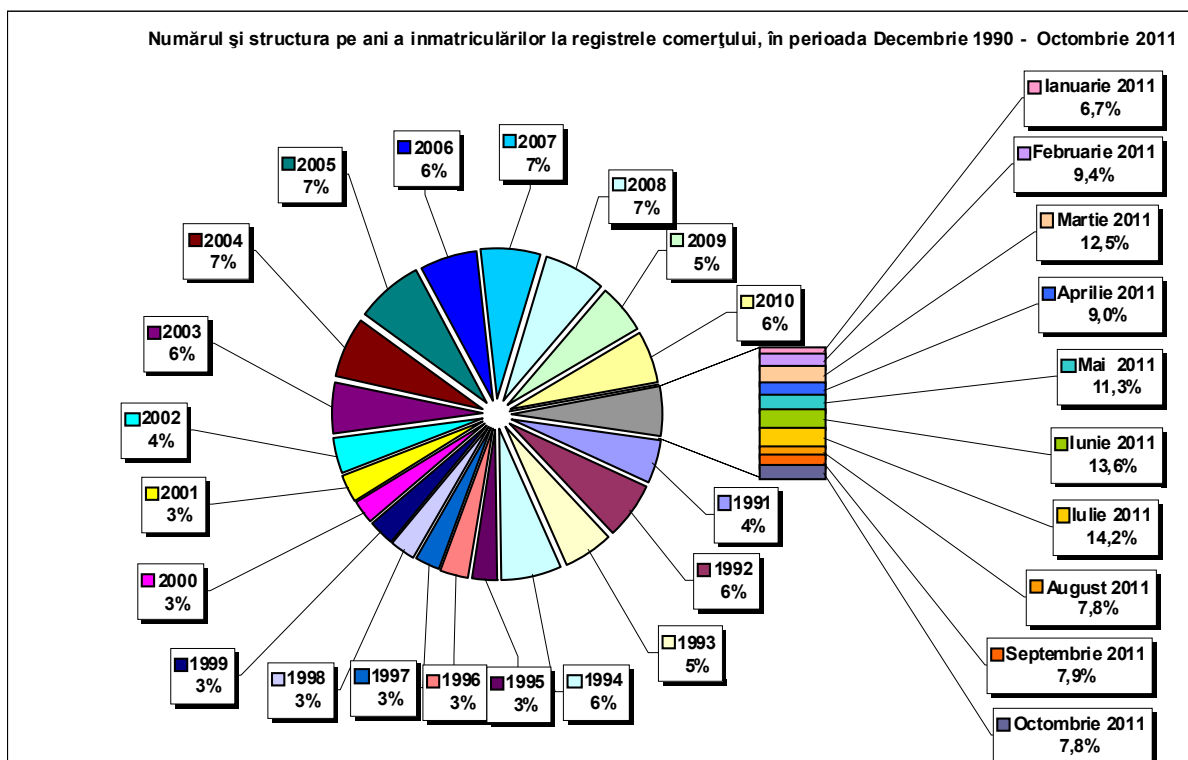



Tabel nr. 4

**Numărul înmatriculărilor la registrele comerțului, pe județe și  
surse de proveniență a capitalului,  
în perioada Decembrie 1990 - Octombrie 2011**

Județul	Total		din care:							Ierarhia în funcție de: *
			Capital privat				Capital majoritar de stat		Capital mixt (stat+privat)	
			din care:				din care:			
			PF	Societăți comerciale	SC	APJ	RA	Societăți comerciale	Societăți comerciale	
Nr.	%	Nr.	Nr.	Nr.	Nr.	Nr.	Nr.	Nr.		
0	1	2	3	4	5	6	7	8	9	10
<b>Total ROMÂNIA</b>	<b>2202112</b>	<b>100,0</b>	<b>672244</b>	<b>1509560</b>	<b>2041</b>	<b>5783</b>	<b>1395</b>	<b>2420</b>	<b>8676</b>	<b>X</b>
ALBA	38166	1,7	16645	21081	36	149	38	47	170	23
ARAD	53503	2,4	21757	31107	60	171	30	43	336	15
ARGES	56765	2,6	20287	36037	48	177	31	32	153	10
BACAU	54756	2,5	20587	33550	151	162	35	46	226	12
BIHOR	68777	3,1	21046	47103	63	154	40	62	309	7
BISTRITA-NASAUD	29144	1,3	12674	16156	46	101	29	29	109	29
BOTOSANI	27075	1,2	13656	12878	40	185	21	176	119	32
BRASOV	67522	3,1	17402	49628	58	126	49	87	172	8
BRAILA	30805	1,4	9991	20427	42	102	30	46	167	27
BUZAU	39420	1,8	13043	25975	46	155	28	42	131	22
CARAS-SEVERIN	26657	1,2	10138	16127	42	108	39	65	138	33
CALARASI	22176	1,0	7709	14157	22	93	18	77	100	42
CLUJ	101044	4,6	29814	70647	62	162	52	43	264	2
CONSTANTA	90343	4,1	20860	68539	87	212	51	51	543	3
COVASNA	18778	0,9	7734	10766	41	72	24	32	109	41
DAMBOVITA	41638	1,9	20490	20714	32	141	30	75	156	21
DOLJ	58757	2,7	15586	42658	39	172	40	58	204	9
GALATI	52423	2,4	14205	37819	35	140	30	51	143	16
GIURGIU	18740	0,9	5042	13354	15	85	23	110	111	39
GORJ	26252	1,2	8142	17666	26	184	51	83	100	34
HARGHITA	34253	1,6	15957	17836	64	97	24	43	232	26
HUNEDOARA	44950	2,0	14180	30227	33	85	42	96	287	18
IALOMITA	20350	0,9	8259	11829	27	83	15	46	91	40
IASI	73764	3,3	25797	47255	87	171	34	78	344	5
MARAMURES	55478	2,5	24268	30836	43	129	38	41	124	11
MEHEDINTI	24897	1,1	9850	14794	19	89	19	27	99	36
MURES	54390	2,5	22165	31764	68	160	30	34	169	14
NEAMT	46396	2,1	18600	27336	66	168	30	30	166	17
OLT	30780	1,4	12878	17496	27	166	26	64	123	28
PRAHOVA	72909	3,3	25316	46944	67	184	52	74	272	6
SALAJ	22515	1,0	10041	12211	41	111	19	28	64	37
SATU MARE	37599	1,7	14244	23015	41	102	21	42	135	24
SIBIU	43304	2,0	13507	29333	37	121	35	110	161	20
SUCEAVA	54425	2,5	27055	26759	73	219	31	67	221	13
TELEORMAN	25833	1,2	10158	15226	33	165	21	46	184	35
TIMIS	77821	3,5	16193	60946	69	155	38	69	351	4
TULCEA	22344	1,0	8759	13209	36	67	19	42	212	38
VASLUI	27135	1,2	13840	12964	22	116	16	41	136	31
VALCEA	35446	1,6	15543	19465	67	174	42	40	115	25
VRANCEA	27267	1,2	9867	17091	35	115	17	28	114	30
MUN. BUCURESTI	402916	18,3	42256	359076	64	157	116	106	1142	1
ILFOV	44599	2,0	6703	37559	31	98	21	13	174	19

\*) numărul total al comercianților (col 1)

\*\*\* Sub 0,01%

**Numărul de înmatriculări la registrele comerțului,  
pe județe și categorii de comercianți,  
în perioada Decembrie 1990 - Octombrie 2011**

Județul	Total		din care:							
			PF	societăți comerciale: 1520656				RA	SC	APJ
				SNC	SCS	SRL	SA			
				Nr.	Nr.	Nr.	Nr.			
0	1	2	3	4	5	6	7	8	9	10
<b>Total ROMÂNIA</b>	<b>2202112</b>	<b>100,0</b>	<b>672244</b>	<b>32683</b>	<b>1630</b>	<b>1452081</b>	<b>34255</b>	<b>1395</b>	<b>2041</b>	<b>5783</b>
ALBA	38166	1,7	16645	890	11	19820	577	38	36	149
ARAD	53502	2,4	21757	54	13	30700	717	30	60	171
ARGES	56766	2,6	20287	107	15	35255	846	31	48	177
BACAU	54756	2,5	20587	1299	4	31756	762	35	151	162
BIHOR	68777	3,1	21046	127	48	46360	939	40	63	154
BISTRITA-NASAUD	29144	1,3	12674	146	26	15686	436	29	46	101
BOTOSANI	27075	1,2	13656	468	1	12241	463	21	40	185
BRASOV	67488	3,1	17402	239	21	48686	907	49	58	126
BRAILA	30839	1,4	9991	376	12	19742	544	30	42	102
BUZAU	39420	1,8	13043	3747	46	21759	596	28	46	155
CARAS-SEVERIN	26657	1,2	10138	118	9	15726	477	39	42	108
CALARASI	22176	1,0	7709	609	3	13356	366	18	22	93
CLUJ	101044	4,6	29814	2112	21	67441	1380	52	62	162
CONSTANTA	90343	4,1	20860	311	23	67257	1542	51	87	212
COVASNA	18778	0,9	7734	148	4	10441	314	24	41	72
DAMBOVITA	41638	1,9	20490	60	8	20369	508	30	32	141
DOLJ	58757	2,7	15586	1560	8	40424	928	40	39	172
GALATI	52423	2,4	14205	1574	6	35560	873	30	35	140
GIURGIU	18739	0,9	5042	35	8	13193	338	23	15	85
GORJ	26253	1,2	8142	29	1	17312	508	51	26	184
HARGHITA	34253	1,6	15957	62	7	17537	505	24	64	97
HUNEDOARA	44950	2,0	14180	1166	98	28645	701	42	33	85
IALOMITA	20350	0,9	8259	269	12	11330	355	15	27	83
IASI	73764	3,3	25797	508	112	46003	1052	34	87	171
MARAMURES	55478	2,5	24268	1928	23	28432	617	38	43	129
MEHEDINTI	24897	1,1	9850	427	3	14144	346	19	19	89
MURES	54390	2,5	22165	37	34	31202	694	30	68	160
NEAMT	46396	2,1	18600	3293	30	23522	687	30	66	168
OLT	30780	1,4	12878	1611	1	15565	506	26	27	166
PRAHOVA	72909	3,3	25316	3122	15	43205	948	52	67	184
SALAJ	22515	1,0	10041	600	4	11398	301	19	41	111
SATU MARE	37599	1,7	14244	283	10	22412	486	21	41	102
SIBIU	43304	2,0	13507	778	50	28085	691	35	37	121
SUCEAVA	54425	2,5	27055	438	8	25996	605	31	73	219
TELEORMAN	25833	1,2	10158	272	399	14348	437	21	33	165
TIMIS	77821	3,5	16193	617	35	59412	1302	38	69	155
TULCEA	22344	1,0	8759	1363	114	11500	486	19	36	67
VASLUI	27135	1,2	13840	90	13	12611	427	16	22	116
VALCEA	35446	1,6	15543	364	6	18737	513	42	67	174
VRANCEA	27267	1,2	9867	357	10	16396	470	17	35	115
MUN. BUCURESTI	402916	18,3	42256	1039	323	351567	7394	116	64	157
ILFOV	44599	2,0	6703	50	35	36950	711	21	31	98

Tabel nr. 6

**Operațiuni efectuate în registrele comerțului,  
pe județe și categorii,  
în luna Octombrie 2011**

Județul	Total operațiuni efectuate		din care:					
			Înmatriculări		Mențiuni		Radieri	
	Nr.	%	Nr.	%	Nr.	%	Nr.	%
0	1	2	3	4	5	6	7	8
<b>Total ROMÂNIA</b>	<b>57697</b>	<b>100,0</b>	<b>9009</b>	<b>15,61</b>	<b>42570</b>	<b>73,78</b>	<b>6118</b>	<b>10,60</b>
ALBA	639	100,0	172	26,9	415	64,9	52	8,1
ARAD	1211	100,0	197	16,3	895	73,9	119	9,8
ARGES	1431	100,0	264	18,4	1009	70,5	158	11,0
BACAU	1129	100,0	215	19,0	800	70,9	114	10,1
BIHOR	1497	100,0	299	20,0	1018	68,0	180	12,0
BISTRITA-NASAUD	726	100,0	88	12,1	582	80,2	56	7,7
BOTOSANI	634	100,0	121	19,1	432	68,1	81	12,8
BRASOV	1931	100,0	272	14,1	1491	77,2	168	8,7
BRAILA	621	100,0	141	22,7	384	61,8	96	15,5
BUZAU	978	100,0	131	13,4	667	68,2	180	18,4
CARAS-SEVERIN	515	100,0	111	21,6	371	72,0	33	6,4
CALARASI	469	100,0	85	18,1	335	71,4	49	10,4
CLUJ	2313	100,0	469	20,3	1686	72,9	158	6,8
CONSTANTA	2573	100,0	374	14,5	1996	77,6	203	7,9
COVASNA	416	100,0	61	14,7	320	76,9	35	8,4
DAMBOVITA	741	100,0	145	19,6	510	68,8	86	11,6
DOLJ	2534	100,0	281	11,1	2111	83,3	142	5,6
GALATI	1370	100,0	221	16,1	1002	73,1	147	10,7
GIURGIU	482	100,0	74	15,4	381	79,0	27	5,6
GORJ	568	100,0	108	19,0	424	74,6	36	6,3
HARGHITA	704	100,0	137	19,5	527	74,9	40	5,7
HUNEDOARA	1563	100,0	182	11,6	1255	80,3	126	8,1
IALOMITA	364	100,0	88	24,2	223	61,3	53	14,6
IASI	2345	100,0	405	17,3	1668	71,1	272	11,6
MARAMURES	1097	100,0	194	17,7	832	75,8	71	6,5
MEHEDINTI	359	100,0	70	19,5	247	68,8	42	11,7
MURES	1169	100,0	221	18,9	851	72,8	97	8,3
NEAMT	834	100,0	156	18,7	632	75,8	46	5,5
OLT	524	100,0	93	17,7	398	76,0	33	6,3
PRAHOVA	1626	100,0	291	17,9	1124	69,1	211	13,0
SALAJ	672	100,0	74	11,0	536	79,8	62	9,2
SATU MARE	936	100,0	122	13,0	739	79,0	75	8,0
SIBIU	1248	100,0	198	15,9	942	75,5	108	8,7
SUCEAVA	1125	100,0	201	17,9	832	74,0	92	8,2
TELEORMAN	560	100,0	98	17,5	421	75,2	41	7,3
TIMIS	2181	100,0	361	16,6	1591	72,9	229	10,5
TULCEA	569	100,0	61	10,7	404	71,0	104	18,3
VASLUI	704	100,0	94	13,4	587	83,4	23	3,3
VALCEA	883	100,0	125	14,2	675	76,4	83	9,4
VRANCEA	561	100,0	87	15,5	389	69,3	85	15,2
MUN. BUCURESTI	12857	100,0	1582	12,3	9243	71,9	2032	15,8
ILFOV	2038	100,0	340	16,7	1625	79,7	73	3,6

\*\*\* Sub 0,01%

**Numărul de înmatriculări la registrele comerțului,  
pe județe și categorii de comercianți,  
în luna Octombrie 2011**

Județul	Total		din care:							
			PF	societăți comerciale:				RA	SC	APJ
				4997						
				SNC	SCS	SRL	SA			
Nr.	%	Nr.	Nr.	Nr.	Nr.	Nr.	Nr.	Nr.		
0	1	2	3	4	5	6	7	8	9	10
<b>Total ROMÂNIA</b>	<b>9009</b>	<b>100,0</b>	<b>4007</b>			<b>4972</b>	<b>25</b>		<b>2</b>	<b>3</b>
ALBA	172	1,9	91			80	1			
ARAD	197	2,2	97			99	1			
ARGES	264	2,9	133			131				
BACAU	215	2,4	118			96	1			
BIHOR	299	3,3	134			164				1
BISTRITA-NASAUD	88	1,0	42			46				
BOTOSANI	121	1,3	89			32				
BRASOV	272	3,0	132			139	1			
BRAILA	141	1,6	65			75	1			
BUZAU	131	1,5	57			73				1
CARAS-SEVERIN	111	1,2	56			55				
CALARASI	85	0,9	49			36				
CLUJ	469	5,2	209			256	4			
CONSTANTA	374	4,2	137			236	1			
COVASNA	61	0,7	42			19				
DAMBOVITA	145	1,6	95			50				
DOLJ	281	3,1	99			182				
GALATI	221	2,5	101			120				
GIURGIU	74	0,8	21			52	1			
GORJ	108	1,2	65			43				
HARGHITA	137	1,5	94			43				
HUNEDOARA	182	2,0	83			97	2			
IALOMITA	88	1,0	43			45				
IASI	405	4,5	216			189				
MARAMURES	194	2,2	117			77				
MEHEDINTI	70	0,8	39			31				
MURES	221	2,5	131			90				
NEAMT	156	1,7	84			72				
OLT	93	1,0	37			56				
PRAHOVA	291	3,2	152			138	1			
SALAJ	74	0,8	45			29				
SATU MARE	122	1,4	65			55	1			1
SIBIU	198	2,2	101			97				
SUCEAVA	201	2,2	109			92				
TELEORMAN	98	1,1	45			53				
TIMIS	361	4,0	142			219				
TULCEA	61	0,7	30			31				
VASLUI	94	1,0	53			41				
VALCEA	125	1,4	73			49	1		2	
VRANCEA	87	1,0	39			47	1			
MUN. BUCURESTI	1582	17,6	408			1167	7			
ILFOV	340	3,8	69			270	1			

Tabel nr. 8

**Numărul de înmatriculări la registrele comerțului,  
pe județe și surse de proveniență a capitalului,  
în luna Octombrie 2011**

Județul	Total		din care:						Ierarhia în funcție de: *	
			Capital privat				Capital majoritar de stat			Capital mixt (stat+privat)
			din care:				din care:			Societăți comerciale
			PF	Societăți comerciale	SC	APJ	RA	Societăți comerciale		Societăți comerciale
Nr.	%	Nr.	Nr.		Nr.	Nr.	Nr.			
0	1	2	3	4	5	6	7	8	9	10
<b>Total ROMÂNIA</b>	<b>9009</b>	<b>100,0</b>	<b>4007</b>	<b>4997</b>	<b>2</b>	<b>3</b>				X
ALBA	172	1,9	91	81						23
ARAD	197	2,2	97	100						15
ARGES	264	2,9	133	131						11
BACAU	215	2,4	118	97						14
BIHOR	299	3,3	134	164		1				9
BISTRITA-NASAUD	88	1,0	42	46						29
BOTOSANI	121	1,3	89	32						42
BRASOV	272	3,0	132	140						8
BRAILA	141	1,6	65	76						25
BUZAU	131	1,5	57	73		1				19
CARAS-SEVERIN	111	1,2	56	55						30
CALARASI	85	0,9	49	36						34
CLUJ	469	5,2	209	260						2
CONSTANTA	374	4,2	137	237						5
COVASNA	61	0,7	42	19						35
DAMBOVITA	145	1,6	95	50						24
DOLJ	281	3,1	99	182						10
GALATI	221	2,5	101	120						13
GIURGIU	74	0,8	21	53						37
GORJ	108	1,2	65	43						28
HARGHITA	137	1,5	94	43						31
HUNEDOARA	182	2,0	83	99						17
IALOMITA	88	1,0	43	45						40
IASI	405	4,5	216	189						3
MARAMURES	194	2,2	117	77						12
MEHEDINTI	70	0,8	39	31						41
MURES	221	2,5	131	90						18
NEAMT	156	1,7	84	72						21
OLT	93	1,0	37	56						26
PRAHOVA	291	3,2	152	139						7
SALAJ	74	0,8	45	29						38
SATU MARE	122	1,4	65	56		1				27
SIBIU	198	2,2	101	97						16
SUCEAVA	201	2,2	109	92						20
TELEORMAN	98	1,1	45	53						32
TIMIS	361	4,0	142	219						4
TULCEA	61	0,7	30	31						33
VASLUI	94	1,0	53	41						36
VALCEA	125	1,4	73	50	2					22
VRANCEA	87	1,0	39	48						39
MUN. BUCURESTI	1582	17,6	408	1174						1
ILFOV	340	3,8	69	271						6

\*) numărul total al comercianților (col 1)

\*\*\* Sub 0,01%

**Numărul de înmatriculări la registrele comerțului,  
pe domenii de activitate\* și categorii de comercianți,  
în luna Octombrie 2011**

Diviziune CAEN	Domeniul de activitate	Total		din care:									
				PF	societăți comerciale: 4997				RA	APJ	SC		
					SNC	SCS	SRL	SA					
					Nr.	Nr.	Nr.	Nr.					
0	1	2	3	4	5	6	7	8	9	10	11		
	<b>Total ROMÂNIA</b>	<b>9009</b>	<b>100,0</b>	<b>4007</b>				<b>4972</b>	<b>25</b>			<b>1</b>	<b>4</b>
1	Agricultura, vanatoare si servicii anexe	260	2,9	130				126	2				2
2	Silvicultura si exploatare forestiera	48	0,5	14				34					
3	Pescuitul si acvacultura	26	0,3	18				8					
5	Extractia carbunelui superior si inferior												
6	Extractia petrolului brut si a gazelor naturale												
7	Extractia minereurilor metalifere	1	0,0					1					
8	Alte activitati extractive	8	0,1					8					
9	Activitati de servicii anexe extractiei	1	0,0					1					
10	Industria alimentara	127	1,4	43				83				1	
11	Fabricarea bauturilor	9	0,1	8				1					
12	Fabricarea produselor din tutun	1	0,0					1					
13	Fabricarea produselor textile	16	0,2	8				7					1
14	Fabricarea articolelor de imbracaminte	71	0,8	33				38					
15	Tabacaria si finisarea pielilor; fabricarea articolelor de voiaj si marochinarie, hamasamentelor si incaltamintei; prepararea si vopsirea	19	0,2	5				14					
16	Prelucrarea lemnului, fabricarea produselor din lemn si pluta, cu exceptia mobilei; fabricarea articolelor din paie si din alte materiale vegetale impletite	50	0,6	15				35					
17	Fabricarea hartiei si a produselor din hartie	8	0,1	1				7					
18	Tiparire si reproducerea pe suporti a inregistrariilor	16	0,2	4				12					
19	Fabricarea produselor de cocserie si a produselor obtinute din prelucrarea titeiului	1	0,0					1					
20	Fabricarea substantelor si a produselor chimice	11	0,1	2				8	1				
21	Fabricarea produselor farmaceutice de baza si a preparatelor farmaceutice												
22	Fabricarea produselor din cauciuc si mase plastice	32	0,4	7				25					
23	Fabricarea altor produse din minerale nemetalice	19	0,2	5				14					
24	Industria metalurgica	4	0,0	1				3					
25	Industria constructiilor metalice si a produselor din metal, exclusiv masini, utilaje si instalatii	72	0,8	33				39					
26	Fabricarea calculatoarelor si a produselor electronice si optice	4	0,0					4					
27	Fabricarea echipamentelor electrice	1	0,0	1									
28	Fabricarea de masini, utilaje si echipamente n.c.a.	7	0,1	1				6					
29	Fabricarea autovehiculelor de transport rutier, a remorcilor si semiremorcilor	1	0,0					1					
30	Fabricarea altor mijloace de transport	6	0,1					5	1				
31	Fabricarea de mobila	29	0,3	9				20					
32	Alte activitati industriale n.c.a.	44	0,5	33				11					
33	Repararea, intretinerea si instalarea masinilor si echipamentelor	32	0,4	11				21					
35	Productia si furnizarea de energie electrica si termica, gaze, apa calda si aer conditionat	87	1,0					83	4				
36	Captarea, tratarea si distributia apei	3	0,0	2				1					
37	Colectarea si epurarea apelor uzate	3	0,03	1				2					
38	Colectarea, tratarea si eliminarea deseurilor; activitati de recuperare a materialelor reciclabile	58	0,64	3				55					
39	Activitati si servicii de decontaminare	1	0,01					1					
41	Constructii de cladiri	327	3,63	59				267	1				
42	Lucrari de geniu civil	33	0,37	3				28	2				
43	Lucrari speciale de constructii	287	3,19	135				152					
45	Comert cu ridicata si cu amanuntul, intretinerea si repararea autovehiculelor si motocicletelor	258	2,86	88				170					
46	Comert cu ridicata cu exceptia comerțului cu autovehicule si motociclete	899	9,98	210				689					
47	Comert cu amanuntul, cu exceptia autovehiculelor si motocicletelor	1762	19,56	873				886	2				1
49	Transporturi terestre si transporturi prin conducte	501	5,56	158				343					
50	Transporturi pe apa												

\*) Domenii de activitate declarate la înmatriculare conform clasificării codului CAEN rev. 2

Tabel nr. 9  
(continuare)

Numărul de înmatriculări la registrele comerțului,  
pe domenii de activitate\* și categorii de comercianți,  
în luna Octombrie 2011

Diviziune CAEN	Domeniul de activitate	Total		din care:								
				PF+AF	societăți comerciale: 4997				RA	APJ	SC	
					SNC	SCS	SRL	SA				
					Nr.	Nr.	Nr.	Nr.				
0	1	2	3	4	5	6	7	8	9	10	11	
	<b>Total ROMÂNIA</b>	<b>9009</b>	<b>100,0</b>	<b>4007</b>			<b>4972</b>	<b>25</b>			<b>1</b>	<b>4</b>
51	Transporturi aeriene											
52	Depozitare și activități auxiliare pentru transporturi	38	0,4	7			30	1				
53	Activități de poșta și de curier	23	0,3	10			13					
55	Hoteluri și alte facilități de cazare	115	1,3	39			75	1				
56	Restaurante și alte activități de servicii de alimentație	349	3,9	92			256	1				
58	Activități de editare	33	0,4	13			20					
59	Activități de producție cinematografică, video și de programe de televiziune; înregistrări audio și activități de editare muzicală	35	0,4	11			23	1				
60	Activități de difuzare și transmitere de programe	6	0,1				6					
61	Telecomunicații	80	0,9	17			63					
62	Activități de servicii în tehnologia informației	273	3,0	183			90					
63	Activități de servicii informatice	101	1,1	55			46					
64	Intermedieri financiare, cu excepția activităților de asigurări și ale fondurilor de pensii	27	0,3	1			24	2				
65	Activități de asigurări, reasigurări și ale fondurilor de pensii (cu excepția celor din sistemul public de asigurări sociale)	3	0,0					3				
66	Activități auxiliare pentru intermedieri financiare, activități de asigurare și fonduri de pensii	137	1,5	114			23					
68	Tranzacții imobiliare	125	1,4	35			90					
69	Activități juridice și de contabilitate	66	0,7	31			35					
70	Activități ale direcțiilor (centralelor), birourilor administrative centralizate, activități de management și de consultanță în management	374	4,2	191			183					
71	Activități de arhitectură și inginerie; activități de testări și analiză tehnică	207	2,3	114			92	1				
72	Cercetare-dezvoltare	18	0,2	10			8					
73	Publicitate și activități de studiere a pieței	131	1,5	37			93	1				
74	Alte activități profesionale, științifice și tehnice	209	2,3	141			68					
75	Activități veterinare	14	0,2				14					
77	Activități de închiriere și leasing	28	0,3	6			21	1				
78	Activități de servicii privind forța de muncă	80	0,9	31			49					
79	Activități ale agenților turistici și a tur-operatorilor; alte servicii de rezervare și asistență turistică	38	0,4	7			31					
80	Activități de investigații și protecție	19	0,2				19					
81	Activități de peisagistică și servicii pentru clădiri	51	0,6	19			32					
82	Activități de secretariat, servicii suport și alte activități de servicii prestate în principal întreprinderilor	368	4,1	310			58					
84	Administrație publică și apărare; asigurări sociale din sistemul public	1	0,0	1								
85	Învățământ	274	3,0	232			42					
86	Activități referitoare la sănătatea umană	81	0,9	16			65					
87	Servicii combinate de îngrijire medicală și asistență socială, cu cazare											
88	Activități de asistență socială, fără cazare	9	0,1	4			5					
90	Activități de creație și interpretare artistică	88	1,0	68			20					
91	Activități ale bibliotecilor, arhivelor, muzeelor și alte activități culturale	7	0,1	4			3					
92	Activități de jocuri de noroc și pariuri	9	0,1	4			5					
93	Activități sportive, recreative și distractive	81	0,9	40			41					
94	Activități asociative diverse											
95	Reparații de calculatoare, de articole personale și de uz gospodăresc	84	0,9	53			31					
96	Alte activități de servicii	279	3,1	192			87					
97	Activități ale gospodăriilor private în calitate de angajator de personal casnic	5	0,1	5								
98	Activități ale gospodăriilor private de producere de bunuri și servicii destinate consumului propriu											
99	Activități ale organizațiilor și organismelor extrateritoriale											

\*) Domeniul de activitate declarat la înmatriculare conform clasificării codului CAEN

**Numărul societăților comerciale înmatriculate  
și valoarea capitalului social subscris, pe județe,  
în luna Octombrie 2011**

Județul	Total societăți comerciale înmatriculate		Valoarea capitalului social subscris		Valoarea medie a capitalului social subscris pe societate
	Nr.	%	mii Ron	%	mii Ron
0	1	2	3	4	5
<b>Total ROMÂNIA</b>	<b>4997</b>	<b>100,0</b>	<b>547141,2</b>	<b>100,0</b>	<b>109,8</b>
ALBA	81	1,6	111,1	0,0	1,4
ARAD	100	2,0	146,4	0,0	1,5
ARGES	131	2,6	5940,5	1,1	45,3
BACAU	97	1,9	125,5	0,0	1,3
BIHOR	164	3,3	536,8	0,1	3,3
BISTRITA-NASAUD	46	0,9	32,1	***	0,7
BOTOSANI	32	0,6	11,6	***	0,4
BRASOV	140	2,8	681,2	0,1	4,9
BRAILA	76	1,5	836,6	0,2	11,0
BUZAU	73	1,5	45,6	***	0,6
CARAS-SEVERIN	55	1,1	102,8	0,0	1,9
CALARASI	36	0,7	17,4	***	0,5
CLUJ	260	5,2	1144,9	0,2	4,4
CONSTANTA	237	4,7	1168,4	0,2	5,0
COVASNA	19	0,4	8,0	***	0,4
DAMBOVITA	50	1,0	15,4	***	0,3
DOLJ	182	3,6	83,8	0,0	0,5
GALATI	120	2,4	546,2	0,1	4,6
GIURGIU	53	1,1	612,6	0,1	11,8
GORJ	43	0,9	68,3	0,0	1,6
HARGHITA	43	0,9	455,1	0,1	10,6
HUNEDOARA	99	2,0	1367,2	0,2	14,0
IALOMITA	45	0,9	377,5	0,1	8,4
IASI	189	3,8	384,7	0,1	2,0
MARAMURES	77	1,5	30,7	***	0,4
MEHEDINTI	31	0,6	6,9	***	0,2
MURES	90	1,8	557,6	0,1	6,2
NEAMT	72	1,4	100,9	0,0	1,4
OLT	56	1,1	11,4	***	0,2
PRAHOVA	139	2,8	751,0	0,1	5,4
SALAJ	29	0,6	6,6	***	0,2
SATU MARE	56	1,1	20426,2	3,7	364,8
SIBIU	97	1,9	121,7	0,0	1,3
SUCEAVA	92	1,8	60,1	0,0	0,7
TELEORMAN	53	1,1	222,2	0,0	4,2
TIMIS	219	4,4	305,5	0,1	1,4
TULCEA	31	0,6	176,2	0,0	5,7
VASLUI	41	0,8	541,3	0,1	13,2
VALCEA	50	1,0	100,7	0,0	2,0
VRANCEA	48	1,0	128,0	0,0	2,7
MUN. BUCURESTI	1174	23,5	238131,6	43,5	203,7
ILFOV	271	5,4	270643,0	49,5	998,7

Notă: La calculul mediei au fost excluse sucursalele datorită faptului că acestea, conform Legii nr. 31/1990, nu au personalitate juridică

\*\*\* Sub 0,01%



**Numărul societăților comerciale înmatriculate  
și valoarea capitalului social subscris, pe forme juridice,  
în luna Octombrie 2011**

Forma juridică	Total societăți comerciale înmatriculate		Valoarea capitalului social subscris		Valoarea medie a capitalului social subscris pe societate
	Nr.	%	mil. Lei	%	mil. Lei
0	1	2	3	4	5
<b>Total ROMÂNIA</b>	<b>4997</b>	<b>100,0</b>	<b>547141,2</b>	<b>100,0</b>	<b>109,8</b>
SNC					
SCS					
SA	25	0,5	94568,70	17,3	4977,3
SRL	4972	99,5	452572,45	82,7	91,2

*Notă: La calculul mediei au fost excluse sucursalele datorită faptului că acestea, conform Legii nr. 31/1990, nu au personalitate juridică*

\*\*\* Sub 0,01%

**Grafic nr. 5**

