



MINISTERUL JUSTIȚIEI

OFICIUL NAȚIONAL AL REGISTRULUI COMERȚULUI

București, Bd. Unirii nr. 74, Bl. J3b, tronson II+III, sector 3; Telefon: +40 21 316.08.04, 316.08.10; Fax: +40 21 316.08.03; Cod poștal: 030837
Website: www.onrc.ro; E-mail: onrc@onrc.ro; Cod identificare Fiscală: 14942091

OPERAȚIUNI ÎN REGISTRUL CENTRAL AL COMERȚULUI

SINTEZA STATISTICĂ

**A DATELOR DIN REGISTRUL CENTRAL AL COMERȚULUI
- la 31 Iulie 2011 - date provizorii -**

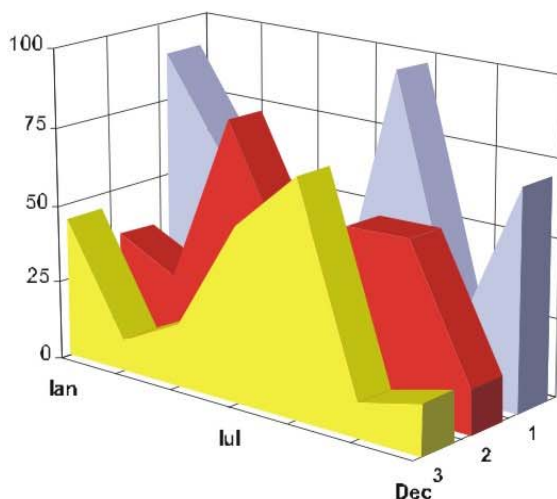

- Numărul 236 -

MINISTERUL JUSTIȚIEI

OFICIUL NAȚIONAL AL REGISTRULUI COMERȚULUI

- Operațiunile de înmatriculare a comercianților, de mențiuni și radieri se efectuează în temeiul Legii nr.26/1990, republicată, Legii nr 31/1990,
- Prezenta lucrare reflectă evoluția operațiunilor la Oficiul Registrului Comerțului de pe lângă Tribunalul București și la Oficiile Registrului Comerțului de pe lângă tribunalele județene.
- Informațiile din Registrul Central al Comerțului se referă la operațiunile pentru care legea prevede obligația de a fi înregistrate în registrele comerțului tinute de cele 42 de oficii ale registrului comerțului de pe lângă tribunale.

• **Reproducerea** conținutului acestei publicații, integrală sau parțială, în forma originală sau modificată, precum și stocarea într-un sistem de regăsire sau transmiterea sub orice formă și prin orice mijloace sunt interzise fără autorizarea scrisă a Ministerului Justiției – Oficiul Național al Registrului Comerțului.

• **Utilizarea** conținutului acestei publicații, cu titlu explicativ sau justificativ, în articole, studii, cărți este autorizată cu indicarea clară și precisă a sursei.

CUPRINS

	Pag
1 Precizări	1
2.1 Date pentru perioada Decembrie 1990 – Iulie 2011	3
Tabel nr. 1 – Operațiuni efectuate pe categorii de inregistrari, în registrele comerțului, în perioada Decembrie 1990 – Iulie 2011, pe total țară și județe, ponderi ale județelor în totalul pe țară	3
Tabel nr. 2 – Operațiuni efectuate pe categorii de inregistrari, în registrele comerțului, în perioada Decembrie 1990 – Iulie 2011, pe total țară și județe, ponderi ale categoriilor de operațiuni în totalul fiecărui județ	4
Tabel nr. 3 – Numărul și structura pe ani a înmatriculărilor în registrele comerțului, în perioada Decembrie 1990 – Iulie 2011	5
Grafic nr. 1 – Structura pe ani a înmatricularilor la Registrul Comertului	
Tabel nr.4 – Numărul de înmatriculări în registrele comerțului, pe județe și surse de proveniență a capitalului, în perioada Decembrie 1990 – Iulie 2011	6
Tabel nr. 5 – Numărul de înmatriculări în registrele comerțului, pe județe și categorii de comercianți, în perioada Decembrie 1990 – Iulie 2011	7
2.2 Date pentru luna Iulie 2011	8
Tabel nr. 6 – Operațiuni efectuate în registrele comerțului, pe județe și categorii de inregistrari, în luna Iulie 2011	8
Tabel nr. 7– Numărul de înmatriculări în Iulie 2011	9
Tabel nr. 8 – Numărul de înmatriculări în registrele comerțului, pe județe și categorii de comercianți, în luna Iulie 2011	10
Tabel nr. 9 – Numărul de înmatriculări în registrele comerțului, pe domenii de activitate și categorii de comercianți, în luna Iulie 2011	11-12
Tabel nr.10– Numărul societăților comerciale înmatriculate și valoarea capitalului social subscris, pe județe, în luna Iulie 2011	13
Tabel nr. 11– Numărul societăților comerciale înmatriculate și valoarea capitalului social subscris, pe forme juridice, în luna Iulie 2011	14
Grafic nr. 5 – Valoarea medie a capitalului social subscris pe societate comercială în luna Iulie 2011	14

Precizări

Oficiul Registrului Comerțului este constituit în temeiul Legii nr. 26/1990, republicată cu modificările și completările ulterioare, funcționează ca instituție din decembrie 1990 și este structurat pe două niveluri:

- nivel național reprezentat de Oficiul Național al Registrului Comerțului organizat în subordinea Ministerului Justiției.
- nivel local reprezentat de cele 42 de birouri ale registrului comerțului de pe lângă tribunale, organizate în subordinea Oficiului Național al Registrului Comerțului.

Categoriile de persoane care au obligația înscrierii în registrul comerțului sunt:

- persoanele fizice: persoanele fizice autorizate, întreprinderile individuale și întreprinderile familiale care exercită în mod obișnuit acte de comerț ;
- persoanele juridice reprezentate de: societățile comerciale, societățile și companiile naționale, institutele naționale de cercetare-dezvoltare, regiile autonome, societățile cooperative, cooperativele agricole, organizațiile cooperatiste, grupurile de interes economic, grupurile europene de interes economic, societățile europene, societățile cooperative europene, filialele societăților comerciale având regimul juridic de înființare, funcționare și înmatriculare al formei juridice de societate comercială în care s-au constituit.

• Termeni utilizați în grafice și tabele

➤ Număr societăți comerciale, funcție de tabel, reprezintă: numărul de societăți comerciale constituite în perioada de referință, numărul de societăți comerciale radiate din registrul comerțului. Sunt incluse următoarele forme de organizare: societățile cu răspundere limitată, societățile pe acțiuni, societățile în comandită pe acțiuni, societățile în comandită simplă, societățile în nume colectiv și filialele acestora.

➤ Valoarea capitalului social subscris:

- total, exprimat în moneda națională: valoarea capitalului social obținută prin însumarea valorilor subscrise (în numerar și în natură) în moneda națională (lei).

➤ Regiuni de dezvoltare economică:

Nord-Est: Suceava, Botoșani, Neamț, Iași, Bacău, Vaslui.

Sud-Est: Vrancea, Galați, Buzău, Brăila, Tulcea, Constanța.

Sud-Muntenia: Argeș, Dâmbovița, Prahova, Teleorman, Giurgiu, Călărași, Ialomița.

Sud-Vest Oltenia: Gorj, Vâlcea, Dolj, Mehedinți, Olt.

Vest: Arad, Caraș-Severin, Hunedoara, Timiș.

Nord-Vest: Bihor, Bistrița, Cluj, Satu Mare, Sălaj, Maramureș.

Centru: Alba, Brașov, Covasna, Harghita, Mureș, Sibiu.

București-Ilfov: București, Ilfov.

• **Codul CAEN** – Clasificarea Activităților din Economia Națională aprobată prin HG nr 656/1997, modificată prin Ordinele Președintelui Institutului Național de Statistică nr. 601/2002, și nr. 337/2007, este compatibilă cu clasificarea folosită pe plan internațional în raportările statistice și documentele oficiale. Activitățile sunt clasificate după principiul omogenității, pe secțiuni, diviziuni, grupe și clase.

Abrevieri utilizate

- **PF** – Persoane fizice; în această categorie sunt incluse următoarele forme de organizare: persoanele fizice și asociațiile familiale înregistrate până la data de 25.04.2008, persoanele fizice autorizate, întreprinderile individuale și întreprinderile familiale.
- **SNC** – Societate în nume colectiv
- **SCS** – Societate în comandită simplă
- **SCA** – Societate în comandită pe acțiuni
- **SA** – Societate pe acțiuni
- **SRL** – Societate cu răspundere limitată
- **RA** – Regie autonomă
- **SC** – Societate cooperativă
- **APJ** – Alte persoane juridice, care au obligația înregistrării în registrul comerțului: institutele naționale de cercetare-dezvoltare, grupurile de interes economic, grupurile europene de interes economic, societățile europene, societățile cooperative europene, cooperativele agricole, organizațiile cooperatiste.

Surse de informații

Sistemul informatic unitar al registrului comerțului este proiectat de Oficiul Național al Registrului Comerțului, în conformitate cu prevederile actelor normative în vigoare cu incidență în domeniu. Sursa de informații o constituie registrele comerțului, organizate în sistem computerizat, ținute de oficiile registrului comerțului de pe lângă tribunal.

Tabel nr. 1

**Operațiuni efectuate pe categorii, în registrele comerțului,
în perioada Decembrie 1990 - Iulie 2011, pe total țară și județe,
- ponderi ale județelor în totalul pe țară -**

Județul	Total operațiuni efectuate		din care:					
			Înmatriculări		Mențiuni		Radieri	
	Nr.	%	Nr.	%	Nr.	%	Nr.	%
0	1	2	3	4	5	6	7	8
Total ROMÂNIA	15051154	100,0	2174880	100,0	12024821	100,0	851453	100,0
ALBA	228528	1,5	37676	1,7	178671	1,5	12181	1,4
ARAD	355306	2,4	52873	2,4	280761	2,3	21672	2,5
ARGES	363779	2,4	56012	2,6	290724	2,4	17043	2,0
BACAU	348508	2,3	54105	2,5	270939	2,3	23464	2,8
BIHOR	456366	3,0	67963	3,1	365099	3,0	23304	2,7
BISTRITA-NASAUD	183505	1,2	28789	1,3	143887	1,2	10829	1,3
BOTOSANI	141656	0,9	26794	1,2	103464	0,9	11398	1,3
BRASOV	581409	3,9	66658	3,1	491452	4,1	23299	2,7
BRAILA	229455	1,5	30442	1,4	189787	1,6	9226	1,1
BUZAU	261553	1,7	38965	1,8	205458	1,7	17130	2,0
CARAS-SEVERIN	173676	1,2	26333	1,2	134803	1,1	12540	1,5
CALARASI	137238	0,9	21917	1,0	105955	0,9	9366	1,1
CLUJ	665529	4,4	99712	4,6	533054	4,4	32763	3,8
CONSTANTA	647279	4,3	89259	4,1	520429	4,3	37591	4,4
COVASNA	129048	0,9	18549	0,9	102932	0,9	7567	0,9
DAMBOVITA	216533	1,4	41175	1,9	155963	1,3	19395	2,3
DOLJ	408049	2,7	57953	2,7	326874	2,7	23222	2,7
GALATI	382713	2,5	51755	2,4	309185	2,6	21773	2,6
GIURGIU	120143	0,8	18490	0,9	94078	0,8	7575	0,9
GORJ	227795	1,5	25917	1,2	191580	1,6	10298	1,2
HARGHITA	225172	1,5	33915	1,6	179855	1,5	11402	1,3
HUNEDOARA	301694	2,0	44412	2,0	238819	2,0	18463	2,2
IALOMITA	138171	0,9	20109	0,9	108105	0,9	9957	1,2
IASI	499176	3,3	72614	3,3	401332	3,3	25230	3,0
MARAMURES	320852	2,1	54792	2,5	242103	2,0	23957	2,8
MEHEDINTI	153893	1,0	24656	1,1	118371	1,0	10866	1,3
MURES	413411	2,7	53772	2,5	337511	2,8	22128	2,6
NEAMT	317778	2,1	45894	2,1	250989	2,1	20895	2,5
OLT	179458	1,2	30451	1,4	135965	1,1	13042	1,5
PRAHOVA	506523	3,4	71999	3,3	405641	3,4	28883	3,4
SALAJ	135879	0,9	22260	1,0	104618	0,9	9001	1,1
SATU MARE	236161	1,6	37229	1,7	182954	1,5	15978	1,9
SIBIU	327911	2,2	42673	2,0	269258	2,2	15980	1,9
SUCEAVA	354472	2,4	53868	2,5	274748	2,3	25856	3,0
TELEORMAN	160746	1,1	25533	1,2	125804	1,0	9409	1,1
TIMIS	504174	3,3	76730	3,5	401289	3,3	26155	3,1
TULCEA	176993	1,2	22095	1,0	145203	1,2	9695	1,1
VASLUI	186337	1,2	26866	1,2	146098	1,2	13373	1,6
VALCEA	230751	1,5	35055	1,6	179588	1,5	16108	1,9
VRANCEA	184413	1,2	27005	1,2	148773	1,2	8635	1,0
MUN. BUCURESTI	2987444	19,8	398052	18,3	2435925	20,3	153467	18,0
ILFOV	251676	1,7	43562	2,0	196777	1,6	11337	1,3

*** Sub 0,01%

Tabel nr. 2

Operațiuni efectuate pe categorii, în registrele comerțului,
 în perioada Decembrie 1990 - Iulie 2011, pe total țară și județe,
 - ponderi ale categoriilor de operațiuni în totalul fiecărui județ -

Județul	Total operațiuni efectuate		din care:					
			Înmatriculări		Mențiuni		Radieri	
	Nr.	%	Nr.	%	Nr.	%	Nr.	%
0	1	2	3	4	5	6	7	8
Total ROMÂNIA	15051154	100,0	2174880	14,4	12024821	79,9	851453	5,7
ALBA	228528	100,0	37676	16,5	178671	78,2	12181	5,3
ARAD	355306	100,0	52873	14,9	280761	79,0	21672	6,1
ARGES	363779	100,0	56012	15,4	290724	79,9	17043	4,7
BACAU	348508	100,0	54105	15,5	270939	77,7	23464	6,7
BIHOR	456366	100,0	67963	14,9	365099	80,0	23304	5,1
BISTRITA-NASAUD	183505	100,0	28789	15,7	143887	78,4	10829	5,9
BOTOSANI	141656	100,0	26794	18,9	103464	73,0	11398	8,0
BRASOV	581409	100,0	66658	11,5	491452	84,5	23299	4,0
BRAILA	229455	100,0	30442	13,3	189787	82,7	9226	4,0
BUZAU	261553	100,0	38965	14,9	205458	78,6	17130	6,5
CARAS-SEVERIN	173676	100,0	26333	15,2	134803	77,6	12540	7,2
CALARASI	137238	100,0	21917	16,0	105955	77,2	9366	6,8
CLUJ	665529	100,0	99712	15,0	533054	80,1	32763	4,9
CONSTANTA	647279	100,0	89259	13,8	520429	80,4	37591	5,8
COVASNA	129048	100,0	18549	14,4	102932	79,8	7567	5,9
DAMBOVITA	216533	100,0	41175	19,0	155963	72,0	19395	9,0
DOLJ	408049	100,0	57953	14,2	326874	80,1	23222	5,7
GALATI	382713	100,0	51755	13,5	309185	80,8	21773	5,7
GIURGIU	120143	100,0	18490	15,4	94078	78,3	7575	6,3
GORJ	227795	100,0	25917	11,4	191580	84,1	10298	4,5
HARGHITA	225172	100,0	33915	15,1	179855	79,9	11402	5,1
HUNEDOARA	301694	100,0	44412	14,7	238819	79,2	18463	6,1
IALOMITA	138171	100,0	20109	14,6	108105	78,2	9957	7,2
IASI	499176	100,0	72614	14,5	401332	80,4	25230	5,1
MARAMURES	320852	100,0	54792	17,1	242103	75,5	23957	7,5
MEHEDINTI	153893	100,0	24656	16,0	118371	76,9	10866	7,1
MURES	413411	100,0	53772	13,0	337511	81,6	22128	5,4
NEAMT	317778	100,0	45894	14,4	250989	79,0	20895	6,6
OLT	179458	100,0	30451	17,0	135965	75,8	13042	7,3
PRAHOVA	506523	100,0	71999	14,2	405641	80,1	28883	5,7
SALAJ	135879	100,0	22260	16,4	104618	77,0	9001	6,6
SATU MARE	236161	100,0	37229	15,8	182954	77,5	15978	6,8
SIBIU	327911	100,0	42673	13,0	269258	82,1	15980	4,9
SUCEAVA	354472	100,0	53868	15,2	274748	77,5	25856	7,3
TELEORMAN	160746	100,0	25533	15,9	125804	78,3	9409	5,9
TIMIS	504174	100,0	76730	15,2	401289	79,6	26155	5,2
TULCEA	176993	100,0	22095	12,5	145203	82,0	9695	5,5
VASLUI	186337	100,0	26866	14,4	146098	78,4	13373	7,2
VALCEA	230751	100,0	35055	15,2	179588	77,8	16108	7,0
VRANCEA	184413	100,0	27005	14,6	148773	80,7	8635	4,7
MUN. BUCURESTI	2987444	100,0	398052	13,3	2435925	81,5	153467	5,1
ILFOV	251676	100,0	43562	17,3	196777	78,2	11337	4,5

*** Sub 0,01%

Tabel nr.3

**Numărul și structura pe ani a înmatriculărilor la registrele comerțului,
în perioada Decembrie 1990 - Iulie 2011**

Perioada (anul, luna)	Număr înmatriculări Nr.	Structura	
		%	
0	1	2	3
Total la iulie 2011, din care:	2174880	100,00	
Perioada 1990 - 2000	849469	39,06	
Anul 2001	61265	2,82	
Anul 2002	84780	3,90	
Anul 2003	123582	5,68	
Anul 2004	144284	6,63	
Anul 2005	159464	7,33	
Anul 2006	135371	6,22	
Anul 2007	144728	6,65	
Anul 2008	144173	6,63	
Anul 2009	116031	5,34	
Anul 2010	122831	5,65	
Anul 2011, din care:	88904	4,09	100,0
- ianuarie	7783		8,8
- februarie	10877		12,2
- martie	14482		16,3
- aprilie	10436		11,7
- mai	13114		14,8
- iunie	15750		17,7
- iulie	16462		18,5

Notă: Coloana 2 reprezintă structura anuală a înmatriculărilor; coloana 3 reprezintă structura pe luni în anul curent.

*** Sub 0,01%

Grafic nr. 1

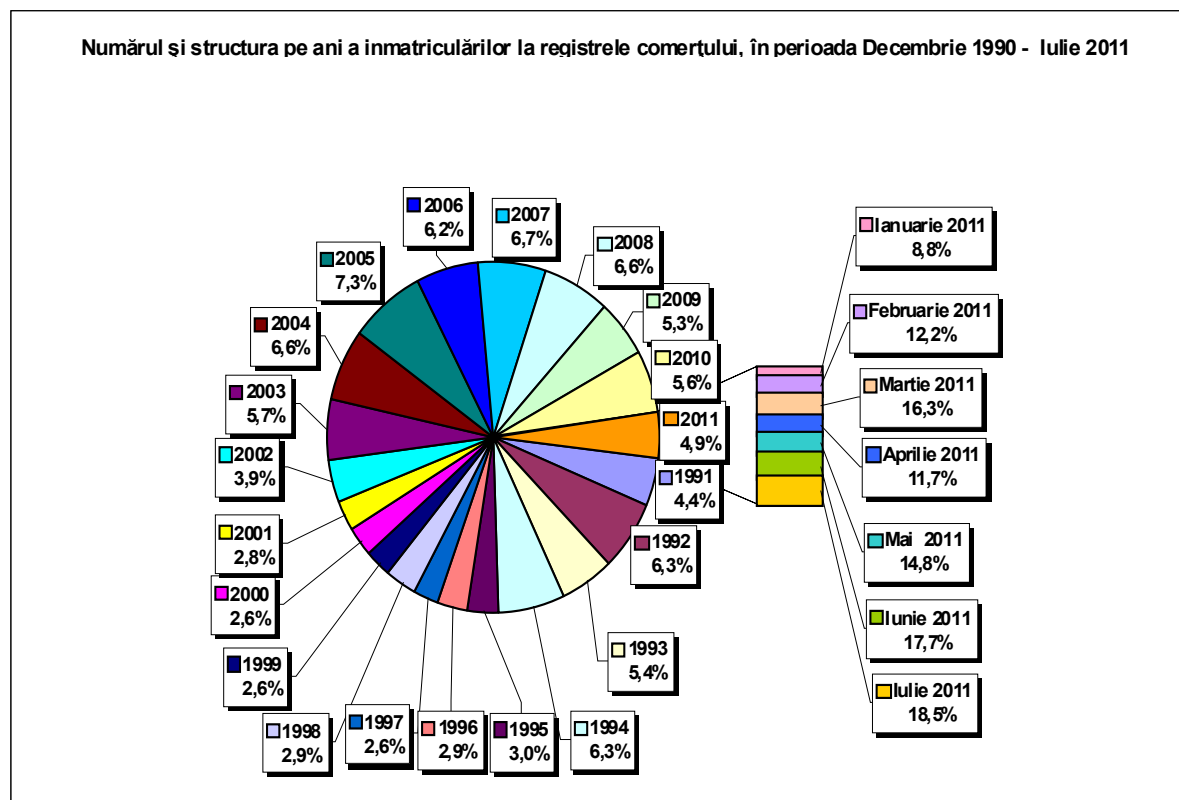

**Numărul înmatriculărilor la registrele comerțului, pe județe și
surse de proveniență a capitalului,
în perioada Decembrie 1990 - Iulie 2011**

Județul	Total		din care:						Ierarhia în funcție de: *	
			Capital privat				Capital majoritar de stat			Capital mixt (stat+privat)
			din care:				din care:			
			PF	Societăți comerciale	SC	APJ	RA	Societăți comerciale		Societăți comerciale
Nr.	%	Nr.	Nr.	Nr.	Nr.	Nr.	Nr.	Nr.		
0	1	2	3	4	5	6	7	8	9	10
Total ROMÂNIA	2174880	100,0	660065	1494525	2040	5768	1395	2418	8676	X
ALBA	37676	1,7	16359	20878	36	148	38	47	170	23
ARAD	52874	2,4	21461	30774	60	171	30	43	336	15
ARGES	56011	2,6	19923	35647	48	177	31	32	153	10
BACAU	54105	2,5	20216	33270	151	162	35	46	226	12
BIHOR	67963	3,1	20669	46667	63	153	40	62	309	7
BISTRITA-NASAUD	28789	1,3	12487	15989	46	100	29	29	109	29
BOTOSANI	26794	1,2	13460	12793	40	185	21	176	119	32
BRASOV	66692	3,1	17022	49178	58	126	49	87	172	8
BRAILA	30408	1,4	9782	20239	42	102	30	46	167	28
BUZAU	38965	1,8	12860	25704	46	154	28	42	131	22
CARAS-SEVERIN	26333	1,2	9987	15954	42	108	39	65	138	33
CALARASI	21917	1,0	7563	14045	22	92	18	77	100	39
CLUJ	99712	4,6	29186	69944	62	162	52	42	264	2
CONSTANTA	89259	4,1	20447	67868	87	212	51	51	543	3
COVASNA	18549	0,9	7585	10687	41	71	24	32	109	41
DAMBOVITA	41175	1,9	20195	20546	32	141	30	75	156	21
DOLJ	57953	2,7	15272	42168	39	172	40	58	204	9
GALATI	51755	2,4	13881	37475	35	140	30	51	143	16
GIURGIU	18491	0,9	4964	13184	15	84	23	110	111	42
GORJ	25916	1,2	7953	17519	26	184	51	83	100	34
HARGHITA	33915	1,6	15741	17716	64	95	24	43	232	26
HUNEDOARA	44412	2,0	13928	29941	33	85	42	96	287	18
IALOMITA	20109	0,9	8137	11710	27	83	15	46	91	40
IASI	72614	3,3	25175	46729	87	170	34	77	344	5
MARAMURES	54792	2,5	23844	30573	44	129	38	41	124	11
MEHEDINTI	24656	1,1	9718	14685	19	89	19	27	99	36
MURES	53772	2,5	21814	31497	68	160	30	34	169	14
NEAMT	45894	2,1	18299	27135	66	168	30	30	166	17
OLT	30451	1,4	12735	17310	27	166	26	64	123	27
PRAHOVA	71999	3,3	24836	46514	67	184	52	74	272	6
SALAJ	22260	1,0	9890	12107	41	111	19	28	64	37
SATU MARE	37229	1,7	14072	22818	41	101	21	42	135	24
SIBIU	42673	2,0	13187	29022	37	121	35	110	161	20
SUCEAVA	53868	2,5	26763	26495	73	218	31	67	221	13
TELEORMAN	25533	1,2	10028	15056	33	165	21	46	184	35
TIMIS	76730	3,5	15719	60329	69	155	38	69	351	4
TULCEA	22095	1,0	8657	13062	36	67	19	42	212	38
VASLUI	26866	1,2	13669	12866	22	116	16	41	136	31
VALCEA	35055	1,6	15309	19314	64	171	42	40	115	25
VRANCEA	27005	1,2	9736	16960	35	115	17	28	114	30
MUN. BUCURESTI	398052	18,3	41043	355425	64	157	116	106	1142	1
ILFOV	43562	2,0	6493	36732	31	98	21	13	174	19

*) numărul total al comercianților (col 1)

*** Sub 0,01%

Tabel nr. 5

**Numărul de înmatriculări la registrele comerțului,
pe județe și categorii de comercianți,
în perioada Decembrie 1990 - Iulie 2011**

Județul	Total		din care:							
			PF	societăți comerciale: 1505619				RA	SC	APJ
	SNC	SCS		SRL	SA					
	Nr.	%	Nr.	Nr.	Nr.	Nr.	Nr.	Nr.	Nr.	
0	1	2	3	4	5	6	7	8	9	10
Total ROMÂNIA	2174880	100,0	660065	32682	1624	1437148	34158	1395	2040	5768
ALBA	37676	1,7	16359	890	11	19619	575	38	36	148
ARAD	52873	2,4	21461	54	13	30370	714	30	60	171
ARGES	56012	2,6	19923	107	15	34865	846	31	48	177
BACAU	54105	2,5	20216	1299	4	31480	758	35	151	162
BIHOR	67963	3,1	20669	127	48	45925	938	40	63	153
BISTRITA-NASAUD	28789	1,3	12487	146	23	15535	423	29	46	100
BOTOSANI	26794	1,2	13460	468	1	12156	463	21	40	185
BRASOV	66658	3,1	17022	239	21	48238	905	49	58	126
BRAILA	30442	1,4	9782	376	12	19556	542	30	42	102
BUZAU	38965	1,8	12860	3747	46	21488	596	28	46	154
CARAS-SEVERIN	26333	1,2	9987	118	9	15553	477	39	42	108
CALARASI	21917	1,0	7563	609	3	13244	366	18	22	92
CLUJ	99712	4,6	29186	2112	21	66745	1372	52	62	162
CONSTANTA	89259	4,1	20447	311	23	66592	1536	51	87	212
COVASNA	18549	0,9	7585	148	4	10362	314	24	41	71
DAMBOVITA	41175	1,9	20195	60	8	20201	508	30	32	141
DOLJ	57953	2,7	15272	1560	8	39937	925	40	39	172
GALATI	51755	2,4	13881	1574	6	35216	873	30	35	140
GIURGIU	18490	0,9	4964	35	8	13024	337	23	15	84
GORJ	25917	1,2	7953	29	1	17165	508	51	26	184
HARGHITA	33915	1,6	15741	62	7	17417	505	24	64	95
HUNEDOARA	44412	2,0	13928	1166	98	28361	699	42	33	85
IALOMITA	20109	0,9	8137	269	12	11211	355	15	27	83
IASI	72614	3,3	25175	508	111	45480	1049	34	87	170
MARAMURES	54792	2,5	23844	1927	23	28172	615	38	44	129
MEHEDINTI	24656	1,1	9718	427	3	14036	345	19	19	89
MURES	53772	2,5	21814	37	34	30936	693	30	68	160
NEAMT	45894	2,1	18299	3293	30	23321	687	30	66	168
OLT	30451	1,4	12735	1611	1	15379	506	26	27	166
PRAHOVA	71999	3,3	24836	3122	15	42778	945	52	67	184
SALAJ	22260	1,0	9890	600	4	11294	301	19	41	111
SATU MARE	37229	1,7	14072	283	10	22217	484	21	41	101
SIBIU	42673	2,0	13187	778	49	27776	690	35	37	121
SUCEAVA	53868	2,5	26763	438	8	25732	605	31	73	218
TELEORMAN	25533	1,2	10028	272	399	14178	437	21	33	165
TIMIS	76730	3,5	15719	617	35	58797	1300	38	69	155
TULCEA	22095	1,0	8657	1363	114	11353	486	19	36	67
VASLUI	26866	1,2	13669	90	13	12513	427	16	22	116
VALCEA	35055	1,6	15309	364	6	18587	512	42	64	171
VRANCEA	27005	1,2	9736	357	10	16266	469	17	35	115
MUN. BUCURESTI	398052	18,3	41043	1039	323	347943	7367	116	64	157
ILFOV	43562	2,0	6493	50	34	36130	705	21	31	98

Tabel nr. 6

**Operațiuni efectuate în registrele comerțului,
pe județe și categorii,
în luna Iulie 2011**

Județul	Total operațiuni efectuate		din care:					
			Înmatriculări		Mențiuni		Radieri	
	Nr.	%	Nr.	%	Nr.	%	Nr.	%
0	1	2	3	4	5	6	7	8
Total ROMÂNIA	66330	100,0	16462	24,82	43764	65,98	6104	9,20
ALBA	1586	100,0	1043	65,8	481	30,3	62	3,9
ARAD	1538	100,0	398	25,9	914	59,4	226	14,7
ARGES	1628	100,0	468	28,7	1002	61,5	158	9,7
BACAU	1287	100,0	338	26,3	778	60,5	171	13,3
BIHOR	1911	100,0	524	27,4	1190	62,3	197	10,3
BISTRITA-NASAUD	1321	100,0	703	53,2	554	41,9	64	4,8
BOTOSANI	586	100,0	185	31,6	324	55,3	77	13,1
BRASOV	1692	100,0	300	17,7	1191	70,4	201	11,9
BRILA	649	100,0	169	26,0	404	62,2	76	11,7
BUZAU	1281	100,0	242	18,9	902	70,4	137	10,7
CARAS-SEVERIN	691	100,0	362	52,4	278	40,2	51	7,4
CALARASI	516	100,0	131	25,4	344	66,7	41	7,9
CLUJ	2803	100,0	748	26,7	1815	64,8	240	8,6
CONSTANTA	3414	100,0	539	15,8	2636	77,2	239	7,0
COVASNA	347	100,0	104	30,0	213	61,4	30	8,6
DAMBOVITA	1095	100,0	476	43,5	520	47,5	99	9,0
DOLJ	2143	100,0	516	24,1	1397	65,2	230	10,7
GALATI	1892	100,0	347	18,3	1346	71,1	199	10,5
GIURGIU	788	100,0	114	14,5	642	81,5	32	4,1
GORJ	681	100,0	254	37,3	363	53,3	64	9,4
HARGHITA	812	100,0	276	34,0	457	56,3	79	9,7
HUNEDOARA	1270	100,0	379	29,8	824	64,9	67	5,3
IALOMITA	349	100,0	73	20,9	251	71,9	25	7,2
IASI	2463	100,0	489	19,9	1706	69,3	268	10,9
MARAMURES	1751	100,0	584	33,4	1043	59,6	124	7,1
MEHEDINTI	649	100,0	337	51,9	262	40,4	50	7,7
MURES	1259	100,0	285	22,6	813	64,6	161	12,8
NEAMT	881	100,0	206	23,4	628	71,3	47	5,3
OLT	760	100,0	414	54,5	293	38,6	53	7,0
PRAHOVA	1650	100,0	336	20,4	1087	65,9	227	13,8
SALAJ	904	100,0	306	33,8	477	52,8	121	13,4
SATU MARE	1102	100,0	380	34,5	629	57,1	93	8,4
SIBIU	1453	100,0	265	18,2	959	66,0	229	15,8
SUCEAVA	1439	100,0	511	35,5	848	58,9	80	5,6
TELEORMAN	659	100,0	266	40,4	347	52,7	46	7,0
TIMIS	2066	100,0	416	20,1	1487	72,0	163	7,9
TULCEA	663	100,0	113	17,0	490	73,9	60	9,0
VASLUI	729	100,0	353	48,4	290	39,8	86	11,8
VALCEA	898	100,0	230	25,6	583	64,9	85	9,5
VRANCEA	866	100,0	259	29,9	490	56,6	117	13,5
MUN. BUCURESTI	13904	100,0	1648	11,9	11036	79,4	1220	8,8
ILFOV	1954	100,0	375	19,2	1470	75,2	109	5,6

*** Sub 0,01%

Tabel nr. 7

**Numărul de înmatriculări la registrele comerțului,
pe județe și categorii de comercianți,
în luna Iulie 2011**

Județul	Total		din care:							
			PF	societăți comerciale: 4885				RA	SC	APJ
				SNC	SCS	SRL	SA			
				Nr.	Nr.	Nr.	Nr.			
0	1	2	3	4	5	6	7	8	9	10
Total ROMÂNIA	16462	100,0	11570			4861	24		1	6
ALBA	1043	6,3	985			58				
ARAD	398	2,4	272			124	2			
ARGES	468	2,8	358			110				
BACAU	338	2,1	242			96				
BIHOR	524	3,2	381			143				
BISTRITA-NASAUD	703	4,3	641			62				
BOTOSANI	185	1,1	159			26				
BRASOV	300	1,8	172			128				
BRAILA	169	1,0	109			59	1			
BUZAU	242	1,5	166			76				
CARAS-SEVERIN	362	2,2	315			46	1			
CALARASI	131	0,8	78			52	1			
CLUJ	748	4,5	474			273				1
CONSTANTA	539	3,3	326			213				
COVASNA	104	0,6	72			32				
DAMBOVITA	476	2,9	411			65				
DOLJ	516	3,1	357			159				
GALATI	347	2,1	217			130				
GIURGIU	114	0,7	56			57	1			
GORJ	254	1,5	200			54				
HARGHITA	276	1,7	245			31				
HUNEDOARA	379	2,3	279			99	1			
IALOMITA	73	0,4	43			30				
IASI	489	3,0	342			146	1			
MARAMURES	584	3,5	522			60	1		1	
MEHEDINTI	337	2,0	297			40				
MURES	285	1,7	215			68	2			
NEAMT	206	1,3	144			60				2
OLT	414	2,5	352			61	1			
PRAHOVA	336	2,0	201			135				
SALAJ	306	1,9	265			41				
SATU MARE	380	2,3	336			43				1
SIBIU	265	1,6	180			85				
SUCEAVA	511	3,1	430			81				
TELEORMAN	266	1,6	223			43				
TIMIS	416	2,5	210			205	1			
TULCEA	113	0,7	64			49				
VASLUI	353	2,1	320			31				2
VALCEA	230	1,4	186			44				
VRANCEA	259	1,6	224			35				
MUN. BUCURESTI	1648	10,0	411			1227	10			
ILFOV	375	2,3	90			284	1			

**Numărul de înmatriculări la registrele comerțului,
pe județe și surse de proveniență a capitalului,
în luna Iulie 2011**

Județul	Total		din care:						Ierarhia în funcție de: *	
			Capital privat			Capital majoritar de stat		Capital mixt (stat+privat)		
			din care:			din care:		Societăți comerciale		
			PF	Societăți comerciale	SC	APJ	RA	Societăți comerciale		
Nr.	%	Nr.	Nr.		Nr.	Nr.	Nr.			
0	1	2	3	4	5	6	7	8	9	10
Total ROMÂNIA	16462	100,0	11570	4884	1	6		1		X
ALBA	1043	6,3	985	58						2
ARAD	398	2,4	272	126						15
ARGES	468	2,8	358	110						12
BACAU	338	2,1	242	96						22
BIHOR	524	3,2	381	143						7
BISTRITA-NASAUD	703	4,3	641	62						4
BOTOSANI	185	1,1	159	26						36
BRASOV	300	1,8	172	128						26
BRAILA	169	1,0	109	60						37
BUZAU	242	1,5	166	76						33
CARAS-SEVERIN	362	2,2	315	47						19
CALARASI	131	0,8	78	53						38
CLUJ	748	4,5	474	273		1				3
CONSTANTA	539	3,3	326	213						6
COVASNA	104	0,6	72	32						41
DAMBOVITA	476	2,9	411	65						11
DOLJ	516	3,1	357	159						8
GALATI	347	2,1	217	130						21
GIURGIU	114	0,7	56	58						39
GORJ	254	1,5	200	54						32
HARGHITA	276	1,7	245	31						28
HUNEDOARA	379	2,3	279	99				1		17
IALOMITA	73	0,4	43	30						42
IASI	489	3,0	342	147						10
MARAMURES	584	3,5	522	61	1					5
MEHEDINTI	337	2,0	297	40						23
MURES	285	1,7	215	70						27
NEAMT	206	1,3	144	60		2				35
OLT	414	2,5	352	62						14
PRAHOVA	336	2,0	201	135						24
SALAJ	306	1,9	265	41						25
SATU MARE	380	2,3	336	43		1				16
SIBIU	265	1,6	180	85						30
SUCEAVA	511	3,1	430	81						9
TELEORMAN	266	1,6	223	43						29
TIMIS	416	2,5	210	206						13
TULCEA	113	0,7	64	49						40
VASLUI	353	2,1	320	31		2				20
VALCEA	230	1,4	186	44						34
VRANCEA	259	1,6	224	35						31
MUN. BUCURESTI	1648	10,0	411	1237						1
ILFOV	375	2,3	90	285						18

*) numărul total al comercianților (col 1)

*** Sub 0,01%

**Numărul de înmatriculări la registrele comerțului,
pe domenii de activitate* și categorii de comercianți,
în luna Iulie 2011**

Diviziune CAEN	Domeniul de activitate	Total		din care:								
				FF	societăți comerciale: 4885				RA	SC	APJ	
					SNC	SCS	SRL	SA				
					Nr.	Nr.	Nr.	Nr.				
0	1	2	3	4	5	6	7	8	9	10	11	
	Total ROMÂNIA	16462	100,0	11570			4861	24			1	6
1	Agricultura, vanatoare si servicii anexe	7684	46,7	7577			101	1			1	4
2	Silvicultura si exploatare forestiera	50	0,3	15			35					
3	Pescuitul si acvacultura	28	0,2	17			11					
5	Extractia carbunelui superior si inferior	1	0,0				1					
6	Extractia petrolului brut si a gazelor naturale	1	0,0				1					
7	Extractia minerurilor metalifere											
8	Alte activitati extractive	10	0,1	1			9					
9	Activitati de servicii anexe extractiei	4	0,0	2			2					
10	Industria alimentara	98	0,6	29			69					
11	Fabricarea bauturilor	15	0,1	9			6					
12	Fabricarea produselor din tutun											
13	Fabricarea produselor textile	19	0,1	4			15					
14	Fabricarea articolelor de imbracaminte	67	0,4	23			44					
15	Tabaciera si finisarea pielor; fabricarea articolelor de voiaj si marochinarie, hamasamentelor si incaltamintei; prepararea si vopsirea	15	0,1	3			12					
16	Prelucrarea lemnului, fabricarea produselor din lemn si pluta, cu exceptia mobilei; fabricarea articolelor din paie si din alte materiale vegetale impletite	73	0,4	29			44					
17	Fabricarea hartiei si a produselor din hartie	3	0,0	2			1					
18	Tiparire si reproducerea pe suporti a inregistrarilor	23	0,1	4			19					
19	Fabricarea produselor de cocserie si a produselor obtinute din prelucrarea titeiului	1	0,0				1					
20	Fabricarea substantelor si a produselor chimice	5	0,0				5					
21	Fabricarea produselor farmaceutice de baza si a preparatelor farmaceutice	3	0,0				3					
22	Fabricarea produselor din cauciuc si mase plastice	29	0,2	9			18	2				
23	Fabricarea altor produse din minerale nemetalice	28	0,2	14			13	1				
24	Industria metalurgica	6	0,0	1			5					
25	Industria constructiilor metalice si a produselor din metal, exclusiv masini, utilaje si instalatii	83	0,5	49			34					
26	Fabricarea calculatoarelor si a produselor electronice si optice	7	0,0	1			6					
27	Fabricarea echipamentelor electrice	7	0,0	3			4					
28	Fabricarea de masini, utilaje si echipamente n.c.a.	5	0,0				5					
29	Fabricarea autovehiculelor de transport rutier, a remorcilor si semiremorcilor	3	0,0				3					
30	Fabricarea altor mijloace de transport	10	0,1				10					
31	Fabricarea de mobila	19	0,1	8			11					
32	Alte activitati industriale n.c.a.	32	0,2	19			13					
33	Repararea, intretinerea si instalarea masinilor si echipamentelor	30	0,2	17			13					
35	Productia si furnizarea de energie electrica si termica, gaze, apa calda si aer conditionat	76	0,5				72	4				
36	Captarea, tratarea si distributia apei	5	0,0				4	1				
37	Colectarea si epurarea apelor uzate	1	0,0				1					
38	Colectarea, tratarea si eliminarea deseurilor; activitati de recuperare a materialelor reciclabile	61	0,3	13			48					
39	Activitati si servicii de decontaminare	1	0,0				1					
41	Constructii de cladiri	407	2,4	106			299	2				
42	Lucrari de geniu civil	41	0,2	7			32	2				
43	Lucrari speciale de constructii	443	2,6	298			144	1				
45	Comert cu ridicata si amanuntul, intretinerea si repararea autovehiculelor si motocicletelor	281	1,7	82			199					
46	Comert cu ridicata cu exceptia comerțului cu autovehicule si motociclete	825	5,0	179			645					1
47	Comert cu amanuntul, cu exceptia autovehiculelor si motocicletelor	1825	11,0	1007			817					1
49	Transporturi terestre si transporturi prin conducte	509	3,0	178			331					
50	Transporturi pe apa	6	0,0	2			4					

*) Domenii de activitate declarate la înmatriculare conform clasificării codului CAEN rev. 2

Tabel nr. 9
(continuare)

Numărul de înmatriculări la registrele comerțului,
pe domeniul de activitate* și categorii de comercianți,
în luna Iulie 2011

Diviziune CAEN	Domeniul de activitate	Total		din care:							
				PF+AF	societăți comerciale: 4885				RA	SC	APJ
					SNC	SCS	SRL	SA			
0	1	Nr.	%	Nr.	Nr.	Nr.	Nr.	Nr.	Nr.	Nr.	
		2	3	4	5	6	7	8	9	10	11
	Total ROMÂNIA	16462	100,0	11570			4881	24		1	6
51	Transporturi aeriene			5			34				
52	Depozitare si activitati auxiliare pentru transporturi	39	0,2				7				
53	Activitati de posta si de curier	11	0,1	4							
55	Hoteluri si alte facilitati de cazare	182	1,1	117			65				
56	Restaurante si alte activitati de servicii de alimentatie	326	2,0	100			225	1			
58	Activitati de editare	31	0,2	8			23				
59	Activitati de productie cinematografica, video si de programe de televiziune; inregistrari audio si activitati de editare muzicala	26	0,2	12			14				
60	Activitati de difuzare si transmitere de programe	7	0,0	2			5				
61	Telecomunicatii	24	0,1	5			19				
62	Activitati de servicii in tehnologia informatiei	267	1,6	175			92				
63	Activitati de servicii informatice	99	0,6	56			42	1			
64	Intermedieri financiare, cu exceptia activitatilor de asigurari si ale fondurilor de pensii	27	0,2				22	5			
65	Activitati de asigurari, reasigurari si ale fondurilor de pensii (cu exceptia celor din sistemul public de asigurari sociale)	1	0,0					1			
66	Activitati auxiliare pentru intermedieri financiare, activitati de asigurare si fonduri de pensii	166	1,0	116			50				
68	Tranzactii imobiliare	166	1,0	59			106	1			
69	Activitati juridice si de contabilitate	81	0,5	37			44				
70	Activitati ale directiilor (centralelor), birourilor administrative centralizate, activitati de management si de consultanta in management	378	2,3	172			206				
71	Activitati de arhitectura si inginerie; activitati de testari si analiza tehnica	209	1,3	113			96				
72	Cercetare-dezvoltare	6	0,0	3			3				
73	Publicitate si activitati de studiere a pietei	119	0,7	52			67				
74	Alte activitati profesionale, stiintifice si tehnice	177	1,1	113			64				
75	Activitati veterinare	14	0,1				14				
77	Activitati de inchiriere si leasing	23	0,1	2			21				
78	Activitati de servicii privind forta de munca	59	0,4	15			44				
79	Activitati ale agentilor turistice si a tur-operatorilor; alte servicii de rezervare si asistenta turistica	26	0,2	7			19				
80	Activitati de investigatii si protectie	25	0,2				25				
81	Activitati de peisagistica si servicii pentru cladiri	62	0,4	24			38				
82	Activitati de secretariat, servicii suport si alte activitati de servicii prestate in principal intreprinderilor	343	2,1	265			78				
84	Administratie publica si aparare; asigurari sociale din sistemul public	1	0,0				1				
85	Invatamant	121	0,7	64			57				
86	Activitati referitoare la sanatatea umana	85	0,5	12			73				
87	Servicii combinate de ingrijire medicala si asistenta sociala, cu cazare	4	0,0				4				
88	Activitati de asistenta sociala, fara cazare	3	0,0				3				
90	Activitati de creatie si interpretare artistica	53	0,3	37			16				
91	Activitati ale bibliotecilor, arhivelor, muzeelor si alte activitati culturale	3	0,0				3				
92	Activitati de jocuri de noroc si pariuri	8	0,0	2			6				
93	Activitati spotive, recreative si distractive	106	0,6	61			44	1			
94	Activitati asociative diverse										
95	Reparatii de calculatoare, de articole personale si de uz gospodaresc	64	0,4	37			27				
96	Alte activitati de servicii	279	1,7	186			93				
97	Activitati ale gospodariilor private in calitate de angajator de personal casnic	1	0,0	1							
98	Activitati ale gospodariilor private de productie de bunuri si servicii destinate consumului propriu										
99	Activitati ale organizatiilor si organismelor extrateritoriale										

*) Domeniul de activitate declarat la înmatriculare conform clasificării codului CAEN

Tabel nr. 10

**Numărul societăților comerciale înmatriculate
și valoarea capitalului social subscris, pe județe,
în luna Iulie 2011**

Județul	Total societăți comerciale înmatriculate		Valoarea capitalului social subscris		Valoarea medie a capitalului social subscris pe societate
	Nr.	%	mii Ron	%	mii Ron
0	1	2	3	4	5
Total ROMÂNIA	4885	100,0	549627,9	100,0	112,9
ALBA	58	1,2	47,3	***	0,8
ARAD	126	2,6	13035,5	2,4	103,5
ARGES	110	2,3	88,0	0,0	0,8
BACAU	96	2,0	55,1	0,0	0,6
BIHOR	143	2,9	691,4	0,1	4,9
BISTRITA-NASAUD	62	1,3	14,7	***	0,2
BOTOSANI	26	0,5	219,4	0,0	8,4
BRASOV	128	2,6	531,7	0,1	4,2
BRAILA	60	1,2	26751,9	4,9	445,9
BUZAU	76	1,6	13900,8	2,5	182,9
CARAS-SEVERIN	47	1,0	825,7	0,2	17,6
CALARASI	53	1,1	100,9	0,0	1,9
CLUJ	273	5,6	282,3	0,1	1,0
CONSTANTA	213	4,4	194,9	0,0	0,9
COVASNA	32	0,7	26,4	***	0,8
DAMBOVITA	65	1,3	3403,0	0,6	53,2
DOLJ	159	3,3	261,1	0,0	1,6
GALATI	130	2,7	43,5	***	0,3
GIURGIU	58	1,2	8901,4	1,6	153,5
GORJ	54	1,1	15,2	***	0,3
HARGHITA	31	0,6	11,0	***	0,4
HUNEDOARA	100	2,0	86093,6	15,7	860,9
IALOMITA	30	0,6	7,2	***	0,2
IASI	147	3,0	1398,6	0,3	9,5
MARAMURES	61	1,2	42,4	***	0,7
MEHEDINTI	40	0,8	16,2	***	0,4
MURES	70	1,4	3909,9	0,7	56,7
NEAMT	60	1,2	30,2	***	0,5
OLT	62	1,3	129,1	0,0	2,1
PRAHOVA	135	2,8	62,2	0,0	0,5
SALAJ	41	0,8	9,3	***	0,2
SATU MARE	43	0,9	158,1	0,0	3,7
SIBIU	85	1,7	74,4	0,0	0,9
SUCEAVA	81	1,7	96,3	0,0	1,2
TELEORMAN	43	0,9	294,4	0,1	6,8
TIMIS	206	4,2	392,8	0,1	1,9
TULCEA	49	1,0	13,4	***	0,3
VASLUI	31	0,6	9,8	***	0,3
VALCEA	44	0,9	340,4	0,1	7,7
VRANCEA	35	0,7	1346,6	0,2	38,5
MUN. BUCURESTI	1237	25,3	378230,4	68,8	307,5
ILFOV	285	5,8	7571,6	1,4	26,8

Notă: La calculul mediei au fost excluse sucursalele datorită faptului că acestea, conform Legii nr. 31/1990, nu au personalitate juridică

*** Sub 0,01%

**Numărul societăților comerciale înmatriculate
și valoarea capitalului social subscris, pe forme juridice,
în luna Iulie 2011**

Forma juridică	Total societăți comerciale înmatriculate		Valoarea capitalului social subscris		Valoarea medie a capitalului social subscris pe societate
	Nr.	%	mil. Lei	%	mil. Lei
0	1	2	3	4	5
Total ROMÂNIA	4885	100,0	549627,9	100,0	112,9
SNC					
SCS					
SA	24	0,5	429115,72	78,1	25242,1
SRL	4861	99,5	120512,17	21,9	24,8

Notă: La calculul mediei au fost excluse sucursalele datorită faptului că acestea, conform Legii nr. 31/1990, nu au personalitate juridică

*** Sub 0,01%

Grafic nr. 5

