



MINISTERUL JUSTIȚIEI

OFICIUL NAȚIONAL AL REGISTRULUI COMERȚULUI

București, Bd. Unirii nr. 74, Bl. J3b, tronson II+III, sector 3; Telefon: +40 21 316.08.04, 316.08.10; Fax: +40 21 316.08.03; Cod poștal: 030837
Website: www.onrc.ro; E-mail: onrc@onrc.ro; Cod identificare Fiscală: 14942091

OPERAȚIUNI ÎN REGISTRUL CENTRAL AL COMERȚULUI

SINTEZA STATISTICĂ

**A DATELOR DIN REGISTRUL CENTRAL AL COMERȚULUI
- la 30 Aprilie 2011 - date provizorii -**

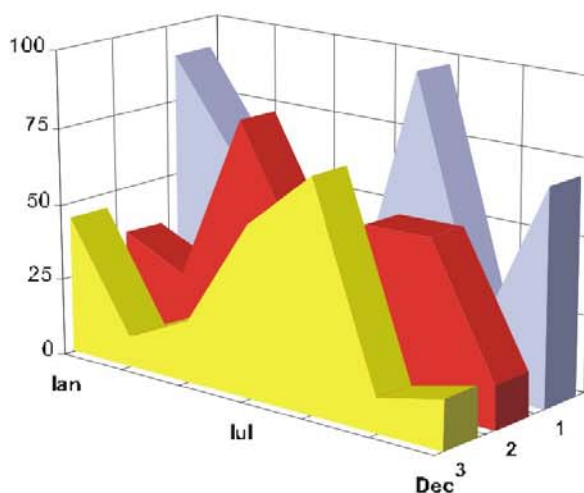

MINISTERUL JUSTIȚIEI

OFICIUL NAȚIONAL AL REGISTRULUI COMERȚULUI

- Operațiunile de înmatriculare a comercianților, de mențiuni și radieri se efectuează în temeiul Legii nr.26/1990, republicată, Legii nr 31/1990,
- Prezenta lucrare reflectă evoluția operațiunilor la Oficiul Registrului Comerțului de pe lângă Tribunalul București și la Oficiile Registrului Comerțului de pe lângă tribunalele județene.
- Informațiile din Registrul Central al Comerțului se referă la operațiunile pentru care legea prevede obligația de a fi înregistrate în registrele comerțului ținute de cele 42 de oficii ale registrului comerțului de pe lângă tribunale.

• **Reproducerea** conținutului acestei publicații, integrală sau parțială, în forma originală sau modificată, precum și stocarea într-un sistem de regăsire sau transmiterea sub orice formă și prin orice mijloace sunt interzise fără autorizarea scrisă a Ministerului Justiției – Oficiul Național al Registrului Comerțului.

• **Utilizarea** conținutului acestei publicații, cu titlu explicativ sau justificativ, în articole, studii, cărți este autorizată cu indicarea clară și precisă a sursei.

CUPRINS

	Pag
1 Precizări	1
2.1 Date pentru perioada Decembrie 1990 –Aprilie 2011	3
Tabel nr. 1 – Operațiuni efectuate pe categorii de inregistrari, în registrele comerțului, în perioada Decembrie 1990 – Aprilie 2011, pe total țară și județe, ponderi ale județelor în totalul pe țară	3
Tabel nr. 2 – Operațiuni efectuate pe categorii de inregistrari, în registrele comerțului, în perioada Decembrie 1990 – Aprilie 2011, pe total țară și județe, ponderi ale categoriilor de operațiuni în totalul fiecărui județ	4
Tabel nr. 3 – Numărul și structura pe ani a înmatriculărilor în registrele comerțului, în perioada Decembrie 1990 – Aprilie 2011	5
Grafic nr. 1 – Structura pe ani a inmatricularilor la Registrul Comertului	
Tabel nr.4 – Numărul de înmatriculări în registrele comerțului, pe județe și surse de proveniență a capitalului, în perioada Decembrie 1990 – Aprilie 2011	6
Tabel nr. 5 – Numărul de înmatriculări în registrele comerțului, pe județe și categorii de comercianți, în perioada Decembrie 1990 – Aprilie 2011	7
2.2 Date pentru luna Aprilie 2011	8
Tabel nr. 6 – Operațiuni efectuate în registrele comerțului, pe județe și categorii de inregistrari, în luna Aprilie 2011	8
Tabel nr. 7– Numărul de înmatriculări în Aprilie 2011	9
Tabel nr. 8 – Numărul de înmatriculări în registrele comerțului, pe județe și categorii de comercianți, în luna Aprilie 2011	10
Tabel nr. 9 – Numărul de înmatriculări în registrele comerțului, pe domenii de activitate și categorii de comercianți, în luna Aprilie 2011	11-12
Tabel nr.10– Numărul societăților comerciale înmatriculate și valoarea capitalului social subscris, pe județe, în luna Aprilie 2011	13
Tabel nr. 11– Numărul societăților comerciale înmatriculate și valoarea capitalului social subscris, pe forme juridice, în luna Aprilie 2011	14
Grafic nr. 5 – Valoarea medie a capitalului social subscris pe societate comercială în luna Aprilie 2011	14

Precizări

Oficiul Registrului Comerțului este constituit în temeiul Legii nr. 26/1990, republicată cu modificările și completările ulterioare, funcționează ca instituție din decembrie 1990 și este structurat pe două niveluri:

- nivel național reprezentat de Oficiul Național al Registrului Comerțului organizat în subordinea Ministerului Justiției.
- nivel local reprezentat de cele 42 de oficii ale registrului comerțului de pe lângă tribunale, organizate în subordinea Oficiului Național al Registrului Comerțului.

Categoriile de persoane care au obligația înscrierii în registrul comerțului sunt:

- persoanele fizice: persoanele fizice autorizate, întreprinderile individuale și întreprinderile familiale care exercită în mod obișnuit acte de comerț ;
- persoanele juridice reprezentate de: societățile comerciale, societățile și companiile naționale, institutele naționale de cercetare-dezvoltare, regiile autonome, societățile cooperative, cooperativele agricole, organizațiile cooperatiste, grupurile de interes economic, grupurile europene de interes economic, societățile europene, societățile cooperative europene, filialele societăților comerciale având regimul juridic de înființare, funcționare și înmatriculare al formei juridice de societate comercială în care s-au constituit.

• Termeni utilizați în grafice și tabele

➤ Număr societăți comerciale, funcție de tabel, reprezintă: numărul de societăți comerciale constituite în perioada de referință, numărul de societăți comerciale radiate din registrul comerțului. Sunt incluse următoarele forme de organizare: societățile cu răspundere limitată, societățile pe acțiuni, societățile în comandită pe acțiuni, societățile în comandită simplă, societățile în nume colectiv și filialele acestora.

➤ Valoarea capitalului social subscris:

- total, exprimat în moneda națională: valoarea capitalului social obținută prin însumarea valorilor subscrise (în numerar și în natură) în moneda națională (lei).

➤ Regiuni de dezvoltare economică:

Nord-Est: Suceava, Botoșani, Neamț, Iași, Bacău, Vaslui.

Sud-Est: Vrancea, Galați, Buzău, Brăila, Tulcea, Constanța.

Sud-Muntenia: Argeș, Dâmbovița, Prahova, Teleorman, Giurgiu, Călărași, Ialomița.

Sud-Vest Oltenia: Gorj, Vâlcea, Dolj, Mehedinți, Olt.

Vest: Arad, Caraș-Severin, Hunedoara, Timiș.

Nord-Vest: Bihor, Bistrița, Cluj, Satu Mare, Sălaj, Maramureș.

Centru: Alba, Brașov, Covasna, Harghita, Mureș, Sibiu.

București-Ilfov: București, Ilfov.

• **Codul CAEN** – Clasificarea Activităților din Economia Națională aprobată prin HG nr 656/1997, modificată prin Ordinele Președintelui Institutului Național de Statistică nr. 601/2002, și nr. 337/2007, este compatibilă cu clasificarea folosită pe plan internațional în raportările statistice și documentele oficiale. Activitățile sunt clasificate după principiul omogenității, pe secțiuni, diviziuni, grupe și clase.

Abrevieri utilizate

- **PF** – Persoane fizice; în această categorie sunt incluse următoarele forme de organizare: persoanele fizice și asociațiile familiale înregistrate până la data de 25.04.2008, persoanele fizice autorizate, întreprinderile individuale și întreprinderile familiale.
- **SNC** – Societate în nume colectiv
- **SCS** – Societate în comandită simplă
- **SCA** – Societate în comandită pe acțiuni
- **SA** – Societate pe acțiuni
- **SRL** – Societate cu răspundere limitată
- **RA** – Regie autonomă
- **SC** – Societate cooperativă
- **APJ** – Alte persoane juridice, care au obligația înregistrării în registrul comerțului: institutele naționale de cercetare-dezvoltare, grupurile de interes economic, grupurile europene de interes economic, societățile europene, societățile cooperative europene, cooperativele agricole, organizațiile cooperatiste.

Surse de informații

Sistemul informatic unitar al registrului comerțului este proiectat de Oficiul Național al Registrului Comerțului, în conformitate cu prevederile actelor normative în vigoare cu incidență în domeniu. Sursa de informații o constituie registrele comerțului, organizate în sistem computerizat, ținute de oficiile registrului comerțului de pe lângă tribunal.

Tabel nr. 1

**Operațiuni efectuate pe categorii, în registrele comerțului,
în perioada Decembrie 1990 - Aprilie 2011, pe total țară și județe,
- ponderi ale județelor în totalul pe țară -**

Județul	Total operațiuni efectuate		din care:					
			Înmatriculări		Mențiuni		Radieri	
	Nr.	%	Nr.	%	Nr.	%	Nr.	%
0	1	2	3	4	5	6	7	8
Total ROMÂNIA	14839385	100,0	2129555	100,0	11876451	100,0	833379	100,0
ALBA	224744	1,5	35863	1,7	176944	1,5	11937	1,4
ARAD	350652	2,4	51830	2,4	277615	2,3	21207	2,5
ARGES	358602	2,4	54634	2,6	287354	2,4	16614	2,0
BACAU	344313	2,3	53048	2,5	268276	2,3	22989	2,8
BIHOR	450320	3,0	66484	3,1	361091	3,0	22745	2,7
BISTRITA-NASAUD	180021	1,2	27581	1,3	141796	1,2	10644	1,3
BOTOSANI	139483	0,9	26092	1,2	102173	0,9	11218	1,3
BRASOV	575119	3,9	65582	3,1	486816	4,1	22721	2,7
BRAILA	227207	1,5	29833	1,4	188424	1,6	8950	1,1
BUZAU	257510	1,7	38308	1,8	202337	1,7	16865	2,0
CARAS-SEVERIN	171862	1,2	25716	1,2	133808	1,1	12338	1,5
CALARASI	135569	0,9	21500	1,0	104890	0,9	9179	1,1
CLUJ	656900	4,4	97714	4,6	527149	4,4	32037	3,8
CONSTANTA	635162	4,3	87380	4,1	511021	4,3	36761	4,4
COVASNA	127927	0,9	18227	0,9	102261	0,9	7439	0,9
DAMBOVITA	213317	1,4	39846	1,9	154336	1,3	19135	2,3
DOLJ	401002	2,7	56588	2,7	322142	2,7	22272	2,7
GALATI	376750	2,5	50675	2,4	304962	2,6	21113	2,5
GIURGIU	117622	0,8	17976	0,8	92185	0,8	7461	0,9
GORJ	225335	1,5	25199	1,2	190173	1,6	9963	1,2
HARGHITA	222593	1,5	33268	1,6	178182	1,5	11143	1,3
HUNEDOARA	297595	2,0	43412	2,0	235975	2,0	18208	2,2
IALOMITA	136668	0,9	19768	0,9	107048	0,9	9852	1,2
IASI	491514	3,3	71141	3,3	395796	3,3	24577	2,9
MARAMURES	315521	2,1	53573	2,5	238395	2,0	23553	2,8
MEHEDINTI	152008	1,0	23874	1,1	117404	1,0	10730	1,3
MURES	409088	2,8	52889	2,5	334509	2,8	21690	2,6
NEAMT	314296	2,1	45030	2,1	248673	2,1	20593	2,5
OLT	177105	1,2	29411	1,4	134798	1,1	12896	1,5
PRAHOVA	500780	3,4	70938	3,3	401700	3,4	28142	3,4
SALAJ	133243	0,9	21524	1,0	102988	0,9	8731	1,0
SATU MARE	232310	1,6	36277	1,7	180479	1,5	15554	1,9
SIBIU	323223	2,2	41914	2,0	265853	2,2	15456	1,9
SUCEAVA	350211	2,4	52525	2,5	272075	2,3	25611	3,1
TELEORMAN	158510	1,1	24723	1,2	124488	1,0	9299	1,1
TIMIS	496912	3,3	75406	3,5	395883	3,3	25623	3,1
TULCEA	174957	1,2	21692	1,0	143740	1,2	9525	1,1
VASLUI	184347	1,2	26290	1,2	145165	1,2	12892	1,5
VALCEA	227639	1,5	34258	1,6	177494	1,5	15887	1,9
VRANCEA	181805	1,2	26328	1,2	147197	1,2	8280	1,0
MUN. BUCURESTI	2944273	19,8	392779	18,4	2400863	20,2	150631	18,1
ILFOV	245369	1,7	42458	2,0	191993	1,6	10918	1,3

*** Sub 0,01%

Tabel nr. 2

Operațiuni efectuate pe categorii, în registrele comerțului,
 în perioada Decembrie 1990 - Aprilie 2011, pe total țară și județe,
 - ponderi ale categoriilor de operațiuni în totalul fiecărui județ -

Județul	Total operațiuni efectuate		din care:					
			Înmatriculări		Mențiuni		Radieri	
	Nr.	%	Nr.	%	Nr.	%	Nr.	%
0	1	2	3	4	5	6	7	8
Total ROMÂNIA	14839385	100,0	2129555	14,4	11876451	80,0	833379	5,6
ALBA	224744	100,0	35863	16,0	176944	78,7	11937	5,3
ARAD	350652	100,0	51830	14,8	277615	79,2	21207	6,0
ARGES	358602	100,0	54634	15,2	287354	80,1	16614	4,6
BACAU	344313	100,0	53048	15,4	268276	77,9	22989	6,7
BIHOR	450320	100,0	66484	14,8	361091	80,2	22745	5,1
BISTRITA-NASAUD	180021	100,0	27581	15,3	141796	78,8	10644	5,9
BOTOSANI	139483	100,0	26092	18,7	102173	73,3	11218	8,0
BRASOV	575119	100,0	65582	11,4	486816	84,6	22721	4,0
BRAILA	227207	100,0	29833	13,1	188424	82,9	8950	3,9
BUZAU	257510	100,0	38308	14,9	202337	78,6	16865	6,5
CARAS-SEVERIN	171862	100,0	25716	15,0	133808	77,9	12338	7,2
CALARASI	135569	100,0	21500	15,9	104890	77,4	9179	6,8
CLUJ	656900	100,0	97714	14,9	527149	80,2	32037	4,9
CONSTANTA	635162	100,0	87380	13,8	511021	80,5	36761	5,8
COVASNA	127927	100,0	18227	14,2	102261	79,9	7439	5,8
DAMBOVITA	213317	100,0	39846	18,7	154336	72,4	19135	9,0
DOLJ	401002	100,0	56588	14,1	322142	80,3	22272	5,6
GALATI	376750	100,0	50675	13,5	304962	80,9	21113	5,6
GIURGIU	117622	100,0	17976	15,3	92185	78,4	7461	6,3
GORJ	225335	100,0	25199	11,2	190173	84,4	9963	4,4
HARGHITA	222593	100,0	33268	14,9	178182	80,0	11143	5,0
HUNEDOARA	297595	100,0	43412	14,6	235975	79,3	18208	6,1
IALOMITA	136668	100,0	19768	14,5	107048	78,3	9852	7,2
IASI	491514	100,0	71141	14,5	395796	80,5	24577	5,0
MARAMURES	315521	100,0	53573	17,0	238395	75,6	23553	7,5
MEHEDINTI	152008	100,0	23874	15,7	117404	77,2	10730	7,1
MURES	409088	100,0	52889	12,9	334509	81,8	21690	5,3
NEAMT	314296	100,0	45030	14,3	248673	79,1	20593	6,6
OLT	177105	100,0	29411	16,6	134798	76,1	12896	7,3
PRAHOVA	500780	100,0	70938	14,2	401700	80,2	28142	5,6
SALAJ	133243	100,0	21524	16,2	102988	77,3	8731	6,6
SATU MARE	232310	100,0	36277	15,6	180479	77,7	15554	6,7
SIBIU	323223	100,0	41914	13,0	265853	82,3	15456	4,8
SUCEAVA	350211	100,0	52525	15,0	272075	77,7	25611	7,3
TELEORMAN	158510	100,0	24723	15,6	124488	78,5	9299	5,9
TIMIS	496912	100,0	75406	15,2	395883	79,7	25623	5,2
TULCEA	174957	100,0	21692	12,4	143740	82,2	9525	5,4
VASLUI	184347	100,0	26290	14,3	145165	78,7	12892	7,0
VALCEA	227639	100,0	34258	15,0	177494	78,0	15887	7,0
VRANCEA	181805	100,0	26328	14,5	147197	81,0	8280	4,6
MUN. BUCURESTI	2944273	100,0	392779	13,3	2400863	81,5	150631	5,1
ILFOV	245369	100,0	42458	17,3	191993	78,2	10918	4,4

*** Sub 0,01%

Tabel nr.3

**Numărul și structura pe ani a înmatriculărilor la registrele comerțului,
în perioada Decembrie 1990 - Aprilie 2011**

Perioada (anul, luna)	Număr înmatriculări Nr.	Structura	
		%	
0	1	2	3
Total la Aprilie 2011, din care:	2129555	100,00	
Perioada 1990 - 2000	849469	39,89	
Anul 2001	61265	2,88	
Anul 2002	84780	3,98	
Anul 2003	123582	5,80	
Anul 2004	144284	6,78	
Anul 2005	159464	7,49	
Anul 2006	135371	6,36	
Anul 2007	144728	6,80	
Anul 2008	144173	6,77	
Anul 2009	116031	5,45	
Anul 2010	122831	5,77	
Anul 2011, din care:	43578	2,05	100,0
- ianuarie	7783		17,9
- februarie	10877		25,0
- martie	14482		33,2
- aprilie	10436		23,9

Notă: Coloana 2 reprezintă structura anuală a înmatriculărilor; coloana 3 reprezintă structura pe luni în anul curent.

*** Sub 0,01%

Grafic nr. 1

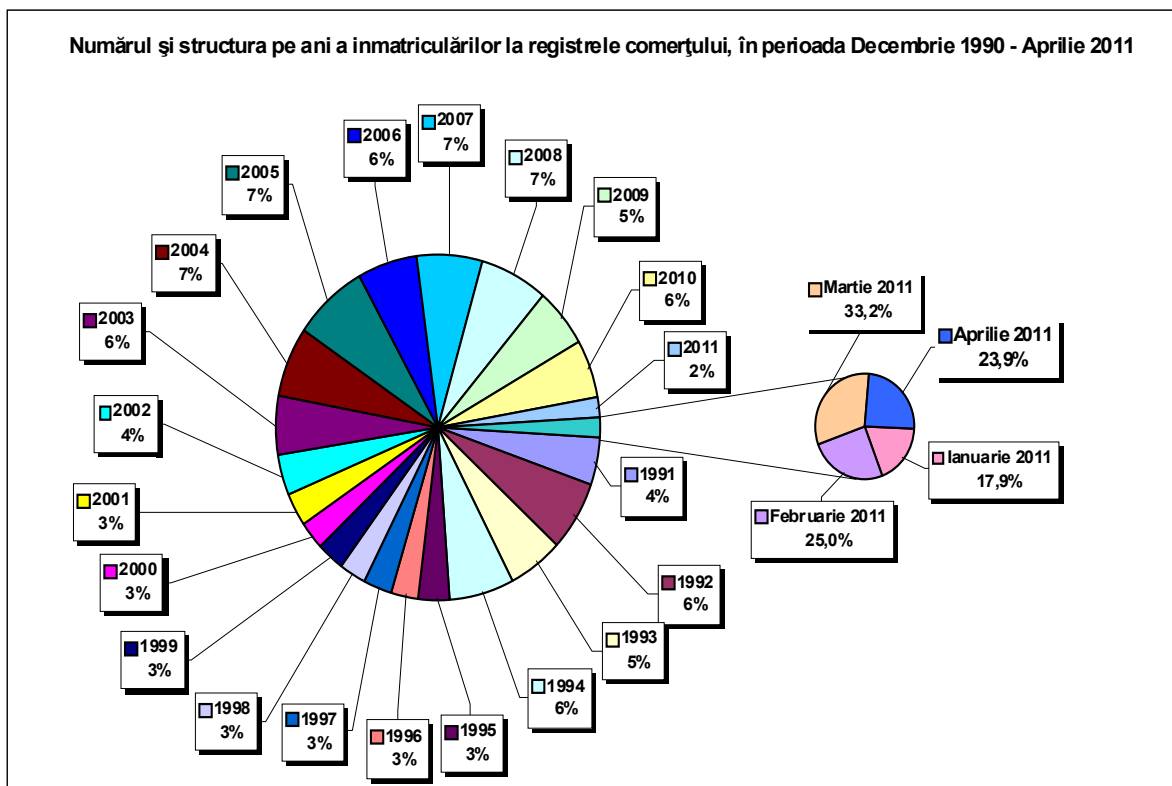

**Numărul înmatriculărilor la registrele comerțului, pe județe și
surse de proveniență a capitalului,
în perioada Decembrie 1990 - Aprilie 2011**

Județul	Total		din care:						Ierarhia în funcție de: *	
			Capital privat				Capital majoritar de stat			Capital mixt (stat+privat)
			din care:				din care:			
			PF	Societăți comerciale	SC	APJ	RA	Societăți comerciale		Societăți comerciale
Nr.	%	Nr.	Nr.	Nr.	Nr.	Nr.	Nr.			
0	1	2	3	4	5	6	7	8	9	10
Total ROMÂNIA	2129555	100,0	631865	1477411	2049	5753	1394	2416	8674	X
ALBA	35863	1,7	14779	20645	36	148	38	47	170	24
ARAD	51830	2,4	20845	30347	60	170	30	43	336	15
ARGES	54634	2,6	18965	35229	48	176	31	32	153	10
BACAU	53048	2,5	19479	32949	153	162	35	45	226	12
BIHOR	66484	3,1	19786	46072	63	152	40	62	309	7
BISTRITA-NASAUD	27581	1,3	11484	15784	47	99	29	29	109	29
BOTOSANI	26092	1,2	12861	12690	40	185	21	176	119	32
BRASOV	65616	3,1	16479	48645	58	126	49	87	172	8
BRAILA	29799	1,4	9395	20017	42	102	30	46	167	27
BUZAU	38308	1,8	12468	25439	46	154	28	42	131	22
CARAS-SEVERIN	25716	1,2	9523	15801	42	108	39	65	138	33
CALARASI	21500	1,0	7292	13899	22	92	18	77	100	39
CLUJ	97714	4,6	28022	69111	62	161	52	42	264	2
CONSTANTA	87380	4,1	19347	67089	87	212	51	51	543	3
COVASNA	18227	0,9	7347	10603	41	71	24	32	109	41
DAMBOVITA	39846	1,9	19080	20332	32	141	30	75	156	21
DOLJ	56588	2,7	14482	41595	39	170	40	58	204	9
GALATI	50675	2,4	13247	37029	35	140	30	51	143	16
GIURGIU	17977	0,8	4690	12944	15	84	23	110	111	42
GORJ	25198	1,2	7394	17360	26	184	51	83	100	34
HARGHITA	33268	1,6	15221	17589	64	95	24	43	232	26
HUNEDOARA	43412	2,0	13248	29623	33	84	42	95	287	18
IALOMITA	19768	0,9	7926	11580	27	83	15	46	91	40
IASI	71141	3,3	24294	46130	94	170	34	77	344	5
MARAMURES	53573	2,5	22876	30323	43	129	38	41	124	11
MEHEDINTI	23874	1,1	9087	14534	19	89	19	27	99	36
MURES	52889	2,5	21226	31202	68	160	30	34	169	13
NEAMT	45030	2,1	17677	26895	66	166	30	30	166	17
OLT	29411	1,4	11926	17079	27	166	26	64	123	28
PRAHOVA	70938	3,3	24247	46042	67	184	52	74	272	6
SALAJ	21524	1,0	9310	11951	41	111	19	28	64	38
SATU MARE	36277	1,7	13370	22570	41	100	21	42	134	23
SIBIU	41914	2,0	12723	28728	37	121	34	110	161	20
SUCEAVA	52525	2,5	25704	26211	73	218	31	67	221	14
TELEORMAN	24723	1,2	9438	14836	33	165	21	46	184	35
TIMS	75406	3,5	15148	59576	69	155	38	69	351	4
TULCEA	21692	1,0	8409	12907	36	67	19	42	212	37
VASLUI	26290	1,2	13203	12759	22	113	16	41	136	31
VALCEA	34258	1,6	14670	19156	64	171	42	40	115	25
VRANCEA	26328	1,2	9220	16799	35	115	17	28	114	30
MUN. BUCURESTI	392779	18,4	39735	351461	64	156	116	106	1142	1
ILFOV	42458	2,0	6242	35880	31	98	21	13	173	19

*) numărul total al comercianților (col 1)

*** Sub 0,01%

Tabel nr. 5

**Numărul de înmatriculări la registrele comerțului,
pe județe și categorii de comercianți,
în perioada Decembrie 1990 - Aprilie 2011**

Județul	Total		din care:							
			PF	societăți comerciale: 1488501				RA	SC	APJ
				SNC	SCS	SRL	SA			
				Nr.	Nr.	Nr.	Nr.			
0	1	2	3	4	5	6	7	8	9	10
Total ROMÂNIA	2129555	100,0	631865	32681	1622	1420110	34081	1394	2049	5753
ALBA	35863	1,7	14779	890	11	19386	575	38	36	148
ARAD	51830	2,4	20845	54	13	29946	712	30	60	170
ARGES	54634	2,6	18965	107	15	34447	845	31	48	176
BACAU	53048	2,5	19479	1299	4	31160	756	35	153	162
BIHOR	66484	3,1	19786	127	48	45330	938	40	63	152
BISTRITA-NASAUD	27581	1,3	11484	146	22	15331	423	29	47	99
BOTOSANI	26092	1,2	12861	468	1	12053	463	21	40	185
BRASOV	65582	3,1	16479	239	21	47709	901	49	58	126
BRAILA	29833	1,4	9395	376	12	19335	541	30	42	102
BUZAU	38308	1,8	12468	3747	46	21223	596	28	46	154
CARAS-SEVERIN	25716	1,2	9523	118	9	15401	476	39	42	108
CALARASI	21500	1,0	7292	609	3	13099	365	18	22	92
CLUJ	97714	4,6	28022	2112	21	65918	1366	52	62	161
CONSTANTA	87380	4,1	19347	311	23	65814	1535	51	87	212
COVASNA	18227	0,9	7347	148	4	10278	314	24	41	71
DAMBOVITA	39846	1,9	19080	60	8	19987	508	30	32	141
DOLJ	56588	2,7	14482	1560	8	39365	924	40	39	170
GALATI	50675	2,4	13247	1574	6	34772	871	30	35	140
GIURGIU	17976	0,8	4690	35	8	12786	335	23	15	84
GORJ	25199	1,2	7394	29	1	17006	508	51	26	184
HARGHITA	33268	1,6	15221	62	7	17291	504	24	64	95
HUNEDOARA	43412	2,0	13248	1166	98	28044	697	42	33	84
IALOMITA	19768	0,9	7926	269	12	11081	355	15	27	83
IASI	71141	3,3	24294	508	111	44884	1046	34	94	170
MARAMURES	53573	2,5	22876	1927	23	27923	614	38	43	129
MEHEDINTI	23874	1,1	9087	427	3	13885	345	19	19	89
MURES	52889	2,5	21226	37	34	30644	690	30	68	160
NEAMT	45030	2,1	17677	3293	30	23081	687	30	66	166
OLT	29411	1,4	11926	1611	1	15149	505	26	27	166
PRAHOVA	70938	3,3	24247	3122	15	42306	945	52	67	184
SALAJ	21524	1,0	9310	600	4	11138	301	19	41	111
SATU MARE	36277	1,7	13370	283	9	21970	483	21	41	100
SIBIU	41914	2,0	12723	778	49	27485	687	34	37	121
SUCEAVA	52525	2,5	25704	438	8	25448	605	31	73	218
TELEORMAN	24723	1,2	9438	272	399	13958	437	21	33	165
TIMIS	75406	3,5	15148	616	35	58047	1298	38	69	155
TULCEA	21692	1,0	8409	1363	114	11198	486	19	36	67
VASLUI	26290	1,2	13203	90	13	12406	427	16	22	113
VALCEA	34258	1,6	14670	364	6	18430	511	42	64	171
VRANCEA	26328	1,2	9220	357	10	16105	469	17	35	115
MUN. BUCURESTI	392779	18,4	39735	1039	323	344007	7339	116	64	156
ILFOV	42458	2,0	6242	50	34	35284	698	21	31	98

Tabel nr. 6

**Operațiuni efectuate în registrele comerțului,
pe județe și categorii,
în luna Aprilie 2011**

Județul	Total operațiuni efectuate		din care:					
			Înmatriculări		Mențiuni		Radieri	
	Nr.	%	Nr.	%	Nr.	%	Nr.	%
0	1	2	3	4	5	6	7	8
Total ROMÂNIA	61484	100,0	10436	16,97	45705	74,34	5343	8,69
ALBA	860	100,0	200	23,3	618	71,9	42	4,9
ARAD	1565	100,0	218	13,9	972	62,1	375	24,0
ARGES	1354	100,0	297	21,9	989	73,0	68	5,0
BACAU	1323	100,0	241	18,2	990	74,8	92	7,0
BIHOR	1969	100,0	450	22,9	1317	66,9	202	10,3
BISTRITA-NASAUD	637	100,0	139	21,8	390	61,2	108	17,0
BOTOSANI	621	100,0	109	17,6	457	73,6	55	8,9
BRASOV	1771	100,0	277	15,6	1243	70,2	251	14,2
BRAILA	629	100,0	137	21,8	395	62,8	97	15,4
BUZAU	1452	100,0	177	12,2	1149	79,1	126	8,7
CARAS-SEVERIN	384	100,0	107	27,9	250	65,1	27	7,0
CALARASI	579	100,0	106	18,3	420	72,5	53	9,2
CLUJ	2509	100,0	526	21,0	1542	61,5	441	17,6
CONSTANTA	3163	100,0	400	12,6	2589	81,9	174	5,5
COVASNA	560	100,0	82	14,6	435	77,7	43	7,7
DAMBOVITA	805	100,0	155	19,3	581	72,2	69	8,6
DOLJ	1995	100,0	383	19,2	1434	71,9	178	8,9
GALATI	1839	100,0	254	13,8	1429	77,7	156	8,5
GIURGIU	639	100,0	124	19,4	496	77,6	19	3,0
GORJ	698	100,0	112	16,0	547	78,4	39	5,6
HARGHITA	803	100,0	151	18,8	579	72,1	73	9,1
HUNEDOARA	1269	100,0	174	13,7	1037	81,7	58	4,6
IALOMITA	579	100,0	107	18,5	446	77,0	26	4,5
IASI	2138	100,0	433	20,3	1524	71,3	181	8,5
MARAMURES	1328	100,0	247	18,6	991	74,6	90	6,8
MEHEDINTI	1284	100,0	97	7,6	1148	89,4	39	3,0
MURES	1516	100,0	239	15,8	1098	72,4	179	11,8
NEAMT	1117	100,0	220	19,7	848	75,9	49	4,4
OLT	522	100,0	112	21,5	369	70,7	41	7,9
PRAHOVA	1824	100,0	359	19,7	1231	67,5	234	12,8
SALAJ	655	100,0	102	15,6	502	76,6	51	7,8
SATU MARE	992	100,0	173	17,4	692	69,8	127	12,8
SIBIU	1115	100,0	198	17,8	840	75,3	77	6,9
SUCEAVA	1197	100,0	226	18,9	856	71,5	115	9,6
TELEORMAN	555	100,0	127	22,9	396	71,4	32	5,8
TIMIS	2031	100,0	408	20,1	1464	72,1	159	7,8
TULCEA	627	100,0	114	18,2	478	76,2	35	5,6
VASLUI	461	100,0	100	21,7	297	64,4	64	13,9
VALCEA	896	100,0	160	17,9	667	74,4	69	7,7
VRANCEA	790	100,0	109	13,8	624	79,0	57	7,2
MUN. BUCURESTI	12704	100,0	1717	13,5	10142	79,8	845	6,7
ILFOV	1729	100,0	369	21,3	1233	71,3	127	7,3

*** Sub 0,01%

Tabel nr. 7

**Numărul de înmatriculări la registrele comerțului,
pe județe și categorii de comercianți,
în luna Aprilie 2011**

Județul	Total		din care:							
			PF	societăți comerciale: 6207				RA	SC	APJ
				SNC	SCS	SRL	SA			
				Nr.	Nr.	Nr.	Nr.			
Nr.	%	Nr.	Nr.	Nr.	Nr.	Nr.	Nr.			
0	1	2	3	4	5	6	7	8	9	10
Total ROMÂNIA	10436	100,0	4209	1	1	6175	30		10	10
ALBA	200	1,9	106			94				
ARAD	218	2,1	112			105	1			
ARGES	297	2,8	138			159				
BACAU	241	2,3	112			125	1		2	1
BIHOR	450	4,3	197			250	3			
BISTRITA-NASAUD	139	1,3	67			71			1	
BOTOSANI	109	1,0	58			50				1
BRASOV	277	2,7	105			170	2			
BRAILA	137	1,3	64			73				
BUZAU	177	1,7	70			106	1			
CARAS-SEVERIN	107	1,0	45			62				
CALARASI	106	1,0	61			45				
CLUJ	526	5,0	183			341				2
CONSTANTA	400	3,8	157			241	1			1
COVASNA	82	0,8	47			35				
DAMBOVITA	155	1,5	82			72				1
DOLJ	383	3,7	133			249	1			
GALATI	254	2,4	101			151	2			
GIURGIU	124	1,2	34			90				
GORJ	112	1,1	63			49				
HARGHITA	151	1,4	79			70				2
HUNEDOARA	174	1,7	80			94				
IALOMITA	107	1,0	57			50				
IASI	433	4,1	222			204			7	
MARAMURES	247	2,4	129			118				
MEHEDINTI	97	0,9	59			38				
MURES	239	2,3	109			130				
NEAMT	220	2,1	128			92				
OLT	112	1,1	44			68				
PRAHOVA	359	3,4	159			200				
SALAJ	102	1,0	45			56				1
SATU MARE	173	1,7	69			104				
SIBIU	198	1,9	94			103	1			
SUCEAVA	226	2,2	130			96				
TELEORMAN	127	1,2	44			82				1
TIMIS	408	3,9	137			268	3			
TULCEA	114	1,1	55			59				
VASLUI	100	1,0	46			54				
VALCEA	160	1,5	97			62	1			
VRANCEA	109	1,0	49	1		58	1			
MUN. BUCURESTI	1717	16,5	370		1	1335	11			
ILFOV	369	3,5	72			296	1			

**Numărul de înmatriculări la registrele comerțului,
pe județe și surse de proveniență a capitalului,
în luna Martie 2011**

Județul	Total		din care:						Ierarhia în funcție de: *	
			Capital privat				Capital majoritar de stat			Capital mixt (stat+privat)
			din care:				din care:			Societăți comerciale
			PF	Societăți comerciale	SC	APJ	RA	Societăți comerciale		Societăți comerciale
Nr.	%	Nr.	Nr.		Nr.	Nr.	Nr.			
0	1	2	3	4	5	6	7	8	9	10
Total ROMÂNIA	10436	100,0	4209	6207	10	10				X
ALBA	200	1,9	106	94						19
ARAD	218	2,1	112	106						18
ARGES	297	2,8	138	159						10
BACAU	241	2,3	112	126	2	1				14
BIHOR	450	4,3	197	253						3
BISTRITA-NASAUD	139	1,3	67	71	1					27
BOTOSANI	109	1,0	58	50		1				34
BRASOV	277	2,7	105	172						11
BRAILA	137	1,3	64	73						28
BUZAU	177	1,7	70	107						21
CARAS-SEVERIN	107	1,0	45	62						36
CALARASI	106	1,0	61	45						38
CLUJ	526	5,0	183	341		2				2
CONSTANTA	400	3,8	157	242		1				6
COVASNA	82	0,8	47	35						42
DAMBOVITA	155	1,5	82	72		1				25
DOLJ	383	3,7	133	250						7
GALATI	254	2,4	101	153						12
GIURGIU	124	1,2	34	90						30
GORJ	112	1,1	63	49						32
HARGHITA	151	1,4	79	70		2				26
HUNEDOARA	174	1,7	80	94						22
IALOMITA	107	1,0	57	50						37
IASI	433	4,1	222	204	7					4
MARAMURES	247	2,4	129	118						13
MEHEDINTI	97	0,9	59	38						41
MURES	239	2,3	109	130						15
NEAMT	220	2,1	128	92						17
OLT	112	1,1	44	68						33
PRAHOVA	359	3,4	159	200						9
SALAJ	102	1,0	45	56		1				39
SATU MARE	173	1,7	69	104						23
SIBIU	198	1,9	94	104						20
SUCEAVA	226	2,2	130	96						16
TELEORMAN	127	1,2	44	82		1				29
TIMIS	408	3,9	137	271						5
TULCEA	114	1,1	55	59						31
VASLUI	100	1,0	46	54						40
VALCEA	160	1,5	97	63						24
VRANCEA	109	1,0	49	60						35
MUN. BUCURESTI	1717	16,5	370	1347						1
ILFOV	369	3,5	72	297						8

*) numărul total al comercianților (col 1)

*** Sub 0,01%

**Numărul de înmatriculări la registrele comerțului,
pe domenii de activitate* și categorii de comercianți,
în luna Aprilie 2011**

Diviziune CAEN	Domeniul de activitate	Total		din care:								
				FF	societăți comerciale:				RA	SC	APJ	
					6207							
					SNC	SCS	SRL	SA				
Nr.	%	Nr.	Nr.	Nr.	Nr.	Nr.	Nr.	Nr.				
0	1	2	3	4	5	6	7	8	9	10	11	
	Total ROMÂNIA	10436	100,0	4209	1	1	6175	30			10	10
1	Agricultura, vanatoare si servicii anexe	737	7,1	512			219	1				5
2	Silvicultura si exploatare forestiera	68	0,7	23			45					
3	Pescuitul si acvacultura	70	0,7	52			18					
5	Extractia carbunelui superior si inferior	1	0,0				1					
6	Extractia petrolului brut si a gazelor naturale	1	0,0				1					
7	Extractia minereurilor metalifere											
8	Alte activitati extractive	14	0,1				14					
9	Activitati de servicii anexe extractiei	1	0,0				1					
10	Industria alimentara	162	1,6	46			114					2
11	Fabricarea bauturilor	14	0,1	4			10					
12	Fabricarea produselor din tutun	1	0,0				1					
13	Fabricarea produselor textile	12	0,1	1			11					
14	Fabricarea articolelor de imbracaminte	77	0,7	24			53					
15	Tabacarie si finisarea pielilor; fabricarea articolelor de voiaj si marochinarie, hamasamentelor si incaltamintei; prepararea si vopsirea	23	0,2	6			16				1	
16	Prelucrarea lemnului; fabricarea produselor din lemn si pluta, cu exceptia mobilei; fabricarea articolelor din paie si din alte materiale vegetale impletite	142	1,4	38			104					
17	Fabricarea hartiei si a produselor din hartie	11	0,1	1			10					
18	Tiparire si reproducerea pe suporti a inregistrarilor	19	0,2	2			17					
19	Fabricarea produselor de cocserie si a produselor obtinute din prelucrarea titeiului											
20	Fabricarea substantelor si a produselor chimice	13	0,1	1			12					
21	Fabricarea produselor farmaceutice de baza si a preparatelor farmaceutice	1	0,0				1					
22	Fabricarea produselor din cauciuc si mase plastice	30	0,3	2			27	1				
23	Fabricarea altor produse din minerale nemetalice	61	0,6	21			40					
24	Industria metalurgica	7	0,1				7					
25	Industria constructiilor metalice si a produselor din metal, exclusiv masini, utilaje si instalatii	110	1,1	50			60					
26	Fabricarea calculatoarelor si a produselor electronice si optice	7	0,1	1			6					
27	Fabricarea echipamentelor electrice	4	0,0	1			3					
28	Fabricarea de masini, utilaje si echipamente n.c.a.	11	0,1				11					
29	Fabricarea autovehiculelor de transport rutier, a remorcilor si semiremorcilor	1	0,0					1				
30	Fabricarea altor mijloace de transport	5	0,0				5					
31	Fabricarea de mobila	42	0,4	10			32					
32	Alte activitati industriale n.c.a.	36	0,3	21			15					
33	Repararea, intretinerea si instalarea masinilor si echipamentelor	32	0,3	9			23					
35	Productia si furnizarea de energie electrica si termica, gaze, apa calda si aer conditionat	65	0,6	1		1	61	2				
36	Captarea, tratarea si distributia apei	6	0,1				5	1				
37	Colectarea si epurarea apelor uzate	4	0,04	1			3					
38	Colectarea, tratarea si eliminarea deeurilor; activitati de recuperare a materialelor reciclabile	87	0,83	16			70	1				
39	Activitati si servicii de decontaminare											
41	Constructii de cladiri	451	4,32	109			340	2				
42	Lucrari de geniu civil	38	0,36	2			35	1				
43	Lucrari speciale de constructii	572	5,48	253			319					
45	Comert cu ridicata si cu amanuntul, intretinerea si repararea autovehiculelor si motocicletelor	350	3,35	86			263	1				
46	Comert cu ridicata cu exceptia comerțului cu autovehicule si motociclete	892	8,55	188			700	3		1		
47	Comert cu amanuntul, cu exceptia autovehiculelor si motocicletelor	1860	17,82	931			929					
49	Transporturi terestre si transporturi prin conducte	503	4,82	137			366					
50	Transporturi pe apa	6	0,06	2			4					

*) Domenii de activitate declarate la înmatriculare conform clasificării codului CAEN rev. 2

Tabel nr. 9
(continuare)

Numărul de înmatriculări la registrele comerțului,
pe domenii de activitate* și categorii de comercianți,
în luna Aprilie 2011

Diviziune CAEN	Domeniul de activitate	Total		din care:								
				PF+AF	societăți comerciale:				RA	SC	APJ	
					6207							
					SNC	SCS	SRL	SA				
0	1	2	3	4	5	6	7	8	9	10	11	
	Total ROMÂNIA	10436	100,0	4209	1	1	6175	30			10	10
51	Transporturi aeriene											
52	Depozitare și activități auxiliare pentru transporturi	31	0,3	4			27					
53	Activități de poșta și de curier	35	0,3	8			27					
55	Hoteluri și alte facilități de cazare	137	1,3	76			58	1				2
56	Restaurante și alte activități de servicii de alimentație	448	4,3	111			337					
58	Activități de editare	26	0,2	7			19					
59	Activități de producție cinematografică, video și de programe de televiziune; înregistrări audio și activități de editare muzicală	37	0,4	24			13					
60	Activități de difuzare și transmitere de programe	10	0,1	4			6					
61	Telecomunicații	32	0,3	5			27					
62	Activități de servicii în tehnologia informației	306	2,9	186			120					
63	Activități de servicii informatice	116	1,1	54			62					
64	Intermedieri financiare, cu excepția activităților de asigurări și ale fondurilor de pensii	47	0,5				42	5				
65	Activități de asigurări, reasigurări și ale fondurilor de pensii (cu excepția celor din sistemul public de asigurări sociale)											
66	Activități auxiliare pentru intermedieri financiare, activități de asigurare și fonduri de pensii	127	1,2	64			63					
68	Tranzacții imobiliare	168	1,6	47			112	4			5	
69	Activități juridice și de contabilitate	57	0,5	7			50					
70	Activități ale directorilor (centralelor), birourilor administrative centralizate; activități de management și de consultanță în management	323	3,1	139			179	4				1
71	Activități de arhitectură și inginerie; activități de testări și analiză tehnică	246	2,4	100			145	1				
72	Cercetare-dezvoltare	11	0,1	6			5					
73	Publicitate și activități de studiere a pieței	180	1,7	52			128					
74	Alte activități profesionale, științifice și tehnice	205	2,0	120			85					
75	Activități veterinare	43	0,4			1	42					
77	Activități de închiriere și leasing	38	0,4	11			27					
78	Activități de servicii privind forța de muncă	48	0,5	9			39					
79	Activități ale agenților turistice și a tur-operatorilor; alte servicii de rezervare și asistență turistică	42	0,4	5			37					
80	Activități de investigații și protecție	21	0,2				21					
81	Activități de peisagistică și servicii pentru cadavre	93	0,9	27			66					
82	Activități de secretariat, servicii suport și alte activități de servicii prestate în principal întreprinderilor	280	2,7	194			85	1				
84	Administrație publică și apărare; asigurări sociale din sistemul public	1	0,0				1					
85	Învățământ	112	1,1	66			46					
86	Activități referitoare la sănătatea umană	104	1,0	9			95					
87	Servicii combinate de îngrijire medicală și asistență socială, cu cazare	1	0,0				1					
88	Activități de asistență socială, fără cazare	5	0,0	2			3					
90	Activități de creație și interpretare artistică	90	0,9	64			26					
91	Activități ale bibliotecilor, arhivelor, muzeelor și alte activități culturale	4	0,0	2			2					
92	Activități de jocuri de noroc și pariuri	15	0,1	2			13					
93	Activități sportive, recreative și distractive	81	0,8	26			55					
94	Activități asociative diverse											
95	Reparații de calculatoare, de articole personale și de uz gospodăresc	69	0,7	44			22				3	
96	Alte activități de servicii	299	2,9	182			117					
97	Activități ale gospodăriilor private în calitate de angajator de personal casnic	1	0,0	1								
98	Activități ale gospodăriilor private de producere de bunuri și servicii destinate consumului propriu											
99	Activități ale organizațiilor și organismelor extrateritoriale											

*) Domenii de activitate declarate la înmatriculare conform clasificării codului CAEN

**Numărul societăților comerciale înmatriculate
și valoarea capitalului social subscris, pe județe,
în luna Aprilie 2011**

Județul	Total societăți comerciale înmatriculate		Valoarea capitalului social subscris		Valoarea medie a capitalului social subscris pe societate
	Nr.	%	mii Ron	%	mii Ron
0	1	2	3	4	5
Total ROMÂNIA	6207	100,0	193497,8	100,0	31,2
ALBA	94	1,5	114,4	0,1	1,2
ARAD	106	1,7	752,6	0,4	7,1
ARGES	159	2,6	50,5	0,0	0,3
BACAU	126	2,0	1249,2	0,6	9,9
BIHOR	253	4,1	796,3	0,4	3,1
BISTRITA-NASAUD	71	1,1	94,8	0,0	1,3
BOTOSANI	50	0,8	13,7	***	0,3
BRASOV	172	2,8	119889,4	62,0	697,0
BRAILA	73	1,2	227,3	0,1	3,1
BUZAU	107	1,7	1252,4	0,6	11,7
CARAS-SEVERIN	62	1,0	20,6	0,0	0,3
CALARASI	45	0,7	58,6	0,0	1,3
CLUJ	341	5,5	447,9	0,2	1,3
CONSTANTA	242	3,9	210,1	0,1	0,9
COVASNA	35	0,6	51,3	0,0	1,5
DAMBOVITA	72	1,2	18,2	***	0,3
DOLJ	250	4,0	280,6	0,1	1,1
GALATI	153	2,5	1287,8	0,7	8,4
GIURGIU	90	1,4	68,7	0,0	0,8
GORJ	49	0,8	11,5	***	0,2
HARGHITA	70	1,1	1750,3	0,9	25,0
HUNEDOARA	94	1,5	152,9	0,1	1,6
IALOMITA	50	0,8	35,2	0,0	0,7
IASI	204	3,3	300,6	0,2	1,5
MARAMURES	118	1,9	7,2	***	0,1
MEHEDINTI	38	0,6	10,8	***	0,3
MURES	130	2,1	355,3	0,2	2,7
NEAMT	92	1,5	27,2	0,0	0,3
OLT	68	1,1	19,7	0,0	0,3
PRAHOVA	200	3,2	700,3	0,4	3,5
SALAJ	56	0,9	42,4	0,0	0,8
SATU MARE	104	1,7	33,5	0,0	0,3
SIBIU	104	1,7	884,7	0,5	8,5
SUCEAVA	96	1,5	2297,2	1,2	23,9
TELEORMAN	82	1,3	88,0	0,0	1,1
TIMIS	271	4,4	1154,9	0,6	4,3
TULCEA	59	1,0	74,8	0,0	1,3
VASLUI	54	0,9	28,5	0,0	0,5
VALCEA	63	1,0	115,3	0,1	1,8
VRANCEA	60	1,0	128,4	0,1	2,1
MUN. BUCURESTI	1347	21,7	46012,7	23,8	34,2
ILFOV	297	4,8	12382,1	6,4	41,7

Notă: La calculul mediei au fost excluse sucursalele datorită faptului că acestea, conform Legii nr. 31/1990, nu au personalitate juridică

*** Sub 0,01%

Tabel nr. 11

**Numărul societăților comerciale înmatriculate
și valoarea capitalului social subscris, pe forme juridice,
în luna Aprilie 2011**

Forma juridică	Total societăți comerciale înmatriculate		Valoarea capitalului social subscris		Valoarea medie a capitalului social subscris pe societate
	Nr.	%	mil. Lei	%	mil. Lei
0	1	2	3	4	5
Total ROMÂNIA	6207	100,0	193497,8	100,0	31,2
SNC	1	0,0	0,25	***	
SCS	1	0,0	18040,06	9,3	
SA	30	0,5	136116,51	70,3	5918,1
SRL	6175	99,5	39341,01	20,3	6,4

Notă: La calculul mediei au fost excluse sucursalele datorită faptului că acestea, conform Legii nr. 31/1990, nu au personalitate juridică

*** Sub 0,01%

Grafic nr. 5

