



MINISTERUL JUSTIȚIEI

OFICIUL NAȚIONAL AL REGISTRULUI COMERȚULUI

București, Bd. Unirii nr. 74, Bl. J3b, tronson II+III, sector 3; Telefon: +40 21 316.08.04, 316.08.10; Fax: +40 21 316.08.03; Cod poștal: 030837
Website: www.onrc.ro; E-mail: onrc@onrc.ro; Cod identificare Fiscală: 14942091

OPERAȚIUNI ÎN REGISTRUL CENTRAL AL COMERȚULUI

SINTEZA STATISTICĂ

**A DATELOR DIN REGISTRUL CENTRAL AL COMERȚULUI
- la 28 Februarie 2011 - date provizorii -**

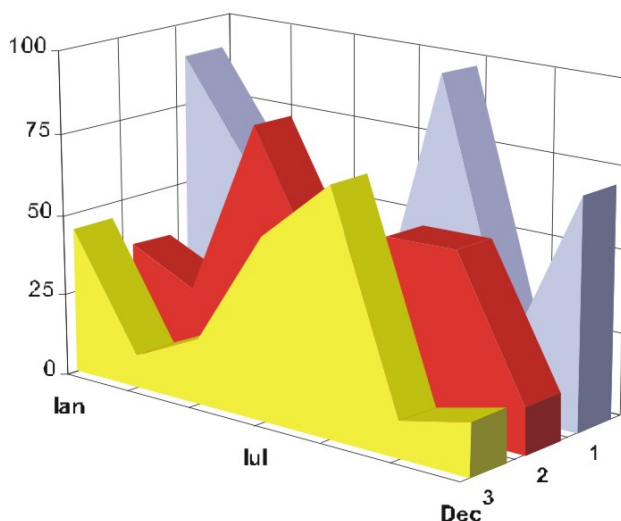

- Numărul 231 -

MINISTERUL JUSTIȚIEI
OFICIUL NAȚIONAL AL REGISTRULUI COMERȚULUI

- Operațiunile de înmatriculare a comercianților, de mențiuni și radieri se efectuează în temeiul Legii nr.26/1990, republicată, Legii nr 31/1990,

- Prezenta lucrare reflectă evoluția operațiunilor la Oficiul Registrului Comerțului de pe lângă Tribunalul București și la Oficiile Registrului Comerțului de pe lângă tribunalele județene.

- Informațiile din Registrul Central al Comerțului se referă la operațiunile pentru care legea prevede obligația de a fi înregistrate în registrele comerțului tinute de cele 42 de oficii ale registrului comerțului de pe lângă tribunale.

• **Reproducerea** conținutului acestei publicații, integrală sau parțială, în forma originală sau modificată, precum și stocarea într-un sistem de regăsire sau transmiterea sub orice formă și prin orice mijloace sunt interzise fără autorizarea scrisă a Ministerului Justiției – Oficiul Național al Registrului Comerțului.

• **Utilizarea** conținutului acestei publicații, cu titlu explicativ sau justificativ, în articole, studii, cărți este autorizată cu indicarea clară și precisă a sursei.

CUPRINS

	Pag
1	1
Precizări	
2.1	3
Date pentru perioada Decembrie 1990 –Februarie 2011	
Tabel nr.1 – Operațiuni efectuate pe categorii de înregistrari, în registrele comerțului, în perioada Decembrie 1990 – Februarie 2011, pe total țară și județe, ponderi ale județelor în totalul pe țară	3
Tabel nr. 2 – Operațiuni efectuate pe categorii de înregistrari, în registrele comerțului, în perioada Decembrie 1990 – Februarie 2011, pe total țară și județe, ponderi ale categoriilor de operațiuni în totalul fiecărui județ	4
Tabel nr. 3 – Numărul și structura pe ani a înmatriculărilor în registrele comerțului, în perioada Decembrie 1990 – Februarie 2011	5
Grafic nr. 1 – Structura pe ani a inmatricularilor la Registrul Comertului	
Tabel nr.4 – Numărul de înmatriculări în registrele comerțului, pe județe și surse de proveniență a capitalului, în perioada Decembrie 1990 – Februarie 2011	6
Tabel nr. 5 – Numărul de înmatriculări în registrele comerțului, pe județe și categorii de comercianți, în perioada Decembrie 1990 – Februarie 2011	7
2.2 Date pentru luna Februarie 2011	8
Tabel nr. 6 – Operațiuni efectuate în registrele comerțului, pe județe și categorii de înregistrari, în luna Februarie 2011	8
Tabel nr. 7– Numărul de înmatriculări în Februarie 2011	9
Tabel nr. 8 – Numărul de înmatriculări în registrele comerțului, pe județe și categorii de comercianți, în luna Februarie 2011	10
Tabel nr. 9 – Numărul de înmatriculări în registrele comerțului, pe domenii de activitate și categorii de comercianți, în luna Februarie 2011	11-12
Tabel nr.10– Numărul societăților comerciale înmatriculate și valoarea capitalului social subscris, pe județe, în luna Februarie 2011	13
Tabel nr. 11– Numărul societăților comerciale înmatriculate și valoarea capitalului social subscris, pe forme juridice, în luna Februarie 2011	14
Grafic nr. 5 – Valoarea medie a capitalului social subscris pe societate comercială în luna Februarie 2011	14

Precizări

Oficiul Registrului Comerțului este constituit în temeiul Legii nr. 26/1990, republicată cu modificările și completările ulterioare, funcționează ca instituție din decembrie 1990 și este structurat pe două niveluri:

- nivel național reprezentat de Oficiul Național al Registrului Comerțului organizat în subordinea Ministerului Justiției.
- nivel local reprezentat de cele 42 de oficii ale registrului comerțului de pe lângă tribunale, organizate în subordinea Oficiului Național al Registrului Comerțului.

Categoriile de persoane care au obligația înscrierii în registrul comerțului sunt:

- persoanele fizice: persoanele fizice autorizate, întreprinderile individuale și întreprinderile familiale care exercită în mod obișnuit acte de comerț ;
- persoanele juridice reprezentate de: societățile comerciale, societățile și companiile naționale, institutele naționale de cercetare-dezvoltare, regiile autonome, societățile cooperative, cooperativele agricole, organizațiile cooperatiste, grupurile de interes economic, grupurile europene de interes economic, societățile europene, societățile cooperative europene, filialele societăților comerciale având regimul juridic de înființare, funcționare și înmatriculare al formei juridice de societate comercială în care s-au constituit.

• **Termeni utilizați în grafice și tabele**

➤ Număr societăți comerciale, funcție de tabel, reprezintă: numărul de societăți comerciale constituite în perioada de referință, numărul de societăți comerciale radiate din registrul comerțului. Sunt incluse următoarele forme de organizare: societățile cu răspundere limitată, societățile pe acțiuni, societățile în comandită pe acțiuni, societățile în comandită simplă, societățile în nume colectiv și filialele acestora.

➤ Valoarea capitalului social subscris:

- total, exprimat în moneda națională: valoarea capitalului social obținută prin însumarea valorilor subscrise (în numerar și în natură) în moneda națională (lei).

➤ Regiuni de dezvoltare economică:

Nord-Est: Suceava, Botoșani, Neamț, Iași, Bacău, Vaslui.

Sud-Est: Vrancea, Galați, Buzău, Brăila, Tulcea, Constanța.

Sud-Muntenia: Argeș, Dâmbovița, Prahova, Teleorman, Giurgiu, Călărași, Ialomița.

Sud-Vest Oltenia: Gorj, Vâlcea, Dolj, Mehedinți, Olt.

Vest: Arad, Caraș-Severin, Hunedoara, Timiș.

Nord-Vest: Bihor, Bistrița, Cluj, Satu Mare, Sălaj, Maramureș.

Centru: Alba, Brașov, Covasna, Harghita, Mureș, Sibiu.

București-Ilfov: București, Ilfov.

• **Codul CAEN** – Clasificarea Activităților din Economia Națională aprobată prin HG nr 656/1997, modificată prin Ordinele Președintelui Institutului Național de Statistică nr. 601/2002, și nr. 337/2007, este compatibilă cu clasificarea folosită pe plan internațional în raportările statistice și documentele oficiale. Activitățile sunt clasificate după principiul omogenității, pe secțiuni, diviziuni, grupe și clase.

Abrevieri utilizate

- **PF** – Persoane fizice; în această categorie sunt incluse următoarele forme de organizare: persoanele fizice și asociațiile familiale înregistrate până la data de 25.04.2008, persoanele fizice autorizate, întreprinderile individuale și întreprinderile familiale.
- **SNC** – Societate în nume colectiv
- **SCS** – Societate în comandită simplă
- **SCA** – Societate în comandită pe acțiuni
- **SA** – Societate pe acțiuni
- **SRL** – Societate cu răspundere limitată
- **RA** – Regie autonomă
- **SC** – Societate cooperativă
- **APJ** – Alte persoane juridice, care au obligația înregistrării în registrul comerțului: institutele naționale de cercetare-dezvoltare, grupurile de interes economic, grupurile europene de interes economic, societățile europene, societățile cooperative europene, cooperativele agricole, organizațiile cooperatiste.

Surse de informații

Sistemul informatic unitar al registrului comerțului este proiectat de Oficiul Național al Registrului Comerțului, în conformitate cu prevederile actelor normative în vigoare cu incidență în domeniu. Sursa de informații o constituie registrele comerțului, organizate în sistem computerizat, ținute de oficiile registrului comerțului de pe lângă tribunal.

Tabel nr. 1

**Operațiuni efectuate pe categorii, în registrele comerțului,
în perioada Decembrie 1990 - Februarie 2011, pe total țară și județe,
- ponderi ale județelor în totalul pe țară -**

Județul	Total operațiuni efectuate		din care:					
			Înmatriculări		Mențiuni		Radieri	
	Nr.	%	Nr.	%	Nr.	%	Nr.	%
0	1	2	3	4	5	6	7	8
Total ROMÂNIA	14690470	100,0	2104623	100,0	11764752	100,0	821095	100,0
ALBA	222528	1,5	35353	1,7	175390	1,5	11785	1,4
ARAD	347191	2,4	51194	2,4	275330	2,3	20667	2,5
ARGES	355277	2,4	53948	2,6	284942	2,4	16387	2,0
BACAU	341477	2,3	52465	2,5	266266	2,3	22746	2,8
BIHOR	445556	3,0	65486	3,1	357783	3,0	22287	2,7
BISTRITA-NASAUD	178317	1,2	27271	1,3	140589	1,2	10457	1,3
BOTOSANI	137922	0,9	25830	1,2	101030	0,9	11062	1,3
BRASOV	570230	3,9	64847	3,1	483095	4,1	22288	2,7
BRAILA	225611	1,5	29476	1,4	187395	1,6	8740	1,1
BUZAU	254078	1,7	37870	1,8	199779	1,7	16429	2,0
CARAS-SEVERIN	170705	1,2	25455	1,2	133069	1,1	12181	1,5
CALARASI	134212	0,9	21233	1,0	103946	0,9	9033	1,1
CLUJ	650678	4,4	96496	4,6	522997	4,4	31185	3,8
CONSTANTA	627810	4,3	86504	4,1	504961	4,3	36345	4,4
COVASNA	126611	0,9	18012	0,9	101357	0,9	7242	0,9
DAMBOVITA	211489	1,4	39444	1,9	153080	1,3	18965	2,3
DOLJ	395823	2,7	55722	2,6	318254	2,7	21847	2,7
GALATI	372621	2,5	50058	2,4	301870	2,6	20693	2,5
GIURGIU	116289	0,8	17713	0,8	91164	0,8	7412	0,9
GORJ	223790	1,5	24895	1,2	189029	1,6	9866	1,2
HARGHITA	220605	1,5	32925	1,6	176742	1,5	10938	1,3
HUNEDOARA	294471	2,0	42955	2,0	233479	2,0	18037	2,2
IALOMITA	135428	0,9	19525	0,9	106120	0,9	9783	1,2
IASI	486214	3,3	70144	3,3	391967	3,3	24103	2,9
MARAMURES	312505	2,1	52993	2,5	236162	2,0	23350	2,8
MEHEDINTI	149666	1,0	23608	1,1	115424	1,0	10634	1,3
MURES	405515	2,8	52314	2,5	331904	2,8	21297	2,6
NEAMT	311741	2,1	44552	2,1	246744	2,1	20445	2,5
OLT	175595	1,2	29118	1,4	133693	1,1	12784	1,6
PRAHOVA	496271	3,4	70144	3,3	398454	3,4	27673	3,4
SALAJ	131683	0,9	21233	1,0	101826	0,9	8624	1,1
SATU MARE	229648	1,6	35835	1,7	178555	1,5	15258	1,9
SIBIU	320155	2,2	41423	2,0	263453	2,2	15279	1,9
SUCEAVA	347216	2,4	51958	2,5	269901	2,3	25357	3,1
TELEORMAN	157196	1,1	24407	1,2	123578	1,1	9211	1,1
TIMIS	491596	3,3	74446	3,5	391860	3,3	25290	3,1
TULCEA	173379	1,2	21375	1,0	142585	1,2	9419	1,1
VASLUI	182784	1,2	26026	1,2	144074	1,2	12684	1,5
VALCEA	225357	1,5	33836	1,6	175825	1,5	15696	1,9
VRANCEA	179929	1,2	26026	1,2	145768	1,2	8135	1,0
MUN. BUCURESTI	2914188	19,8	388874	18,5	2376517	20,2	148797	18,1
ILFOV	241113	1,6	41634	2,0	188795	1,6	10684	1,3

*** Sub 0,01%

Tabel nr. 2

**Operațiuni efectuate pe categorii, în registrele comerțului,
în perioada Decembrie 1990 - Februarie 2011, pe total țară și județe,
- ponderi ale categoriilor de operațiuni în totalul fiecărui județ -**

Județul	Total operațiuni efectuate		din care:					
			Înmatriculări		Mențiuni		Radieri	
	Nr.	%	Nr.	%	Nr.	%	Nr.	%
0	1	2	3	4	5	6	7	8
Total ROMÂNIA	14690470	100,0	2104623	14,3	11764752	80,1	821095	5,6
ALBA	222528	100,0	35353	15,9	175390	78,8	11785	5,3
ARAD	347191	100,0	51194	14,7	275330	79,3	20667	6,0
ARGES	355277	100,0	53948	15,2	284942	80,2	16387	4,6
BACAU	341477	100,0	52465	15,4	266266	78,0	22746	6,7
BIHOR	445556	100,0	65486	14,7	357783	80,3	22287	5,0
BISTRITA-NASAUD	178317	100,0	27271	15,3	140589	78,8	10457	5,9
BOTOSANI	137922	100,0	25830	18,7	101030	73,3	11062	8,0
BRASOV	570230	100,0	64847	11,4	483095	84,7	22288	3,9
BRAILA	225611	100,0	29476	13,1	187395	83,1	8740	3,9
BUZAU	254078	100,0	37870	14,9	199779	78,6	16429	6,5
CARAS-SEVERIN	170705	100,0	25455	14,9	133069	78,0	12181	7,1
CALARASI	134212	100,0	21233	15,8	103946	77,4	9033	6,7
CLUJ	650678	100,0	96496	14,8	522997	80,4	31185	4,8
CONSTANTA	627810	100,0	86504	13,8	504961	80,4	36345	5,8
COVASNA	126611	100,0	18012	14,2	101357	80,1	7242	5,7
DAMBOVITA	211489	100,0	39444	18,7	153080	72,4	18965	9,0
DOLJ	395823	100,0	55722	14,1	318254	80,4	21847	5,5
GALATI	372621	100,0	50058	13,4	301870	81,0	20693	5,6
GIURGIU	116289	100,0	17713	15,2	91164	78,4	7412	6,4
GORJ	223790	100,0	24895	11,1	189029	84,5	9866	4,4
HARGHITA	220605	100,0	32925	14,9	176742	80,1	10938	5,0
HUNEDOARA	294471	100,0	42955	14,6	233479	79,3	18037	6,1
IALOMITA	135428	100,0	19525	14,4	106120	78,4	9783	7,2
IASI	486214	100,0	70144	14,4	391967	80,6	24103	5,0
MARAMURES	312505	100,0	52993	17,0	236162	75,6	23350	7,5
MEHEDINTI	149666	100,0	23608	15,8	115424	77,1	10634	7,1
MURES	405515	100,0	52314	12,9	331904	81,8	21297	5,3
NEAMT	311741	100,0	44552	14,3	246744	79,2	20445	6,6
OLT	175595	100,0	29118	16,6	133693	76,1	12784	7,3
PRAHOVA	496271	100,0	70144	14,1	398454	80,3	27673	5,6
SALAJ	131683	100,0	21233	16,1	101826	77,3	8624	6,5
SATU MARE	229648	100,0	35835	15,6	178555	77,8	15258	6,6
SIBIU	320155	100,0	41423	12,9	263453	82,3	15279	4,8
SUCEAVA	347216	100,0	51958	15,0	269901	77,7	25357	7,3
TELEORMAN	157196	100,0	24407	15,5	123578	78,6	9211	5,9
TIMIS	491596	100,0	74446	15,1	391860	79,7	25290	5,1
TULCEA	173379	100,0	21375	12,3	142585	82,2	9419	5,4
VASLUI	182784	100,0	26026	14,2	144074	78,8	12684	6,9
VALCEA	225357	100,0	33836	15,0	175825	78,0	15696	7,0
VRANCEA	179929	100,0	26026	14,5	145768	81,0	8135	4,5
MUN. BUCURESTI	2914188	100,0	388874	13,3	2376517	81,5	148797	5,1
ILFOV	241113	100,0	41634	17,3	188795	78,3	10684	4,4

*** Sub 0,01%

Tabel nr.3

**Numărul și structura pe ani a înmatriculărilor la registrele comerțului,
în perioada Decembrie 1990 - Februarie 2011**

Perioada (anul, luna)	Număr înmatriculări Nr.	Structura	
		%	
0	1	2	3
Total la Februarie 2011, din care:	2104632	100,00	
Perioada 1990 - 2000	849469	40,36	
Anul 2001	61265	2,91	
Anul 2002	84780	4,03	
Anul 2003	123582	5,87	
Anul 2004	144284	6,86	
Anul 2005	159464	7,58	
Anul 2006	135371	6,43	
Anul 2007	144728	6,88	
Anul 2008	144173	6,85	
Anul 2009	116031	5,51	
Anul 2010	122831	5,84	
Anul 2011, din care:	18660	0,89	100,0
- ianuarie	7783		41,7
- februarie	10877		58,29

Notă: Coloana 2 reprezintă structura anuală a înmatriculărilor; coloana 3 reprezintă structura pe luni în anul curent.

Grafic nr. 1

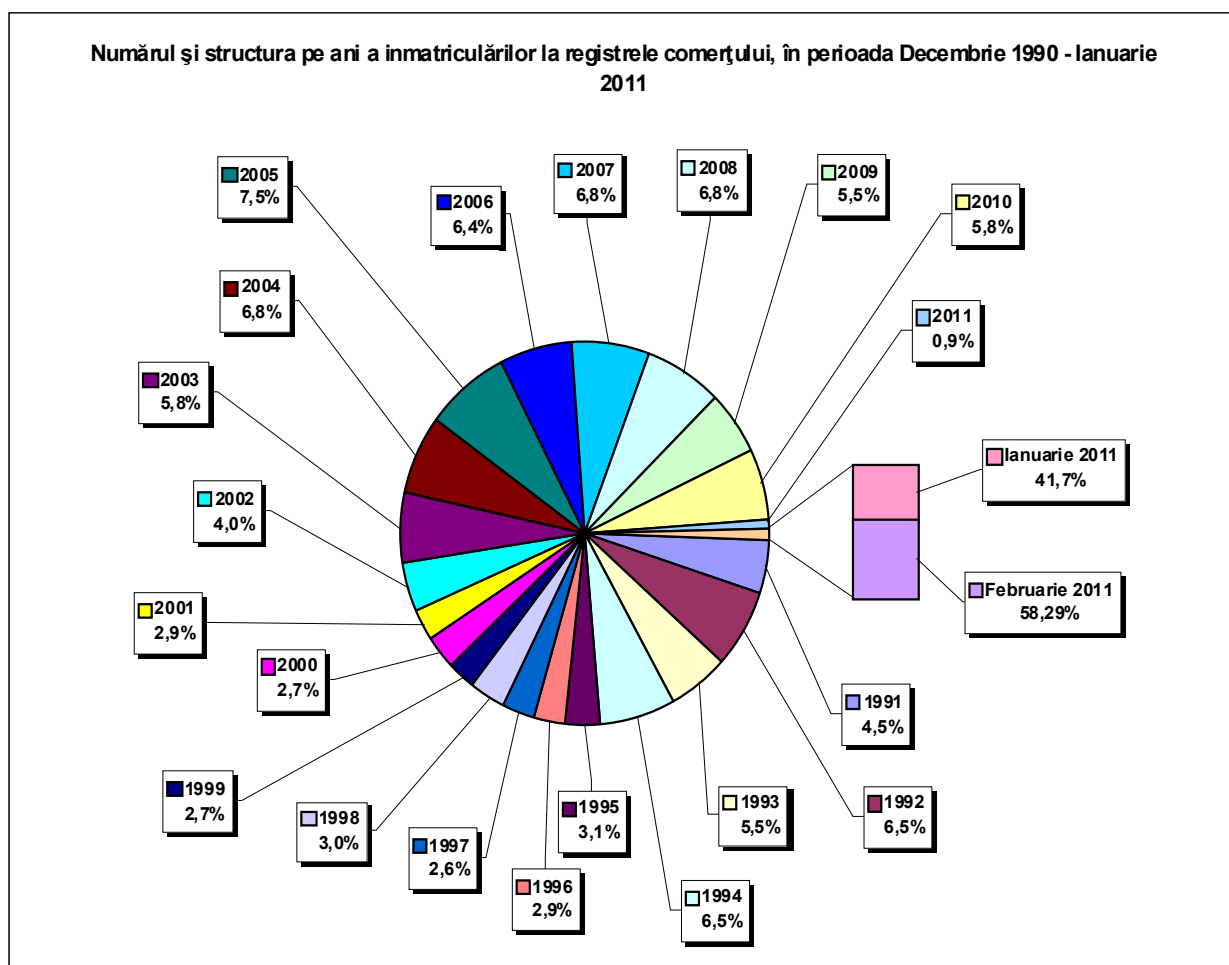

Tabel nr. 4

**Numărul înmatriculărilor la registrele comerțului, pe județe și
surse de proveniență a capitalului,
în perioada Decembrie 1990 - Februarie 2011**

Județul	Total		din care:						Ierarhia în funcție de: *	
			Capital privat				Capital majoritar de stat			Capital mixt (stat+privat)
			din care:				din care:			
			PF	Societăți comerciale	SC	APJ	RA	Societăți comerciale		Societăți comerciale
Nr.	%	Nr.	Nr.	Nr.	Nr.	Nr.	Nr.			
0	1	2	3	4	5	6	7	8	9	10
Total ROMÂNIA	2104623	100,0	620910	1463468	2041	5727	1394	2416	8674	X
ALBA	35353	1,7	14476	20438	36	148	38	47	170	24
ARAD	51194	2,4	20505	30051	60	170	30	43	336	15
ARGES	53948	2,6	18629	34880	48	175	31	32	153	10
BACAU	52465	2,5	19207	32640	152	161	35	45	226	12
BIHOR	65486	3,1	19301	45559	63	152	40	62	309	7
BISTRITA-NASAJD	27271	1,3	11329	15629	47	99	29	29	109	29
BOTOSANI	25830	1,2	12709	12583	40	182	21	176	119	32
BRASOV	64881	3,1	16210	48179	58	126	49	87	172	8
BRAILA	29442	1,4	9213	19844	42	100	30	46	167	27
BUZAU	37870	1,8	12277	25192	46	154	28	42	131	22
CARAS-SEVERIN	25455	1,2	9403	15660	42	108	39	65	138	33
CALARASI	21233	1,0	7137	13788	22	91	18	77	100	39
CLUJ	96496	4,6	27548	68370	62	158	52	42	264	2
CONSTANTA	86504	4,1	19003	66558	87	211	51	51	543	3
COVASNA	18012	0,9	7222	10514	41	70	24	32	109	41
DAMBOVITA	39444	1,9	18840	20171	32	140	30	75	156	21
DOLJ	55722	2,6	14118	41094	39	169	40	58	204	9
GALATI	50058	2,4	12937	36722	35	140	30	51	143	16
GIURGIU	17714	0,8	4593	12778	15	84	23	110	111	42
GORJ	24894	1,2	7222	17228	26	184	51	83	100	34
HARGHITA	32925	1,6	15027	17443	64	92	24	43	232	26
HUNEDOARA	42955	2,0	13037	29377	33	84	42	95	287	18
IALOMITA	19525	0,9	7801	11462	27	83	15	46	91	40
IASI	70144	3,3	23775	45660	87	169	34	77	344	6
MARAMURES	52993	2,5	22559	30061	43	128	38	41	124	11
MEHEDINTI	23608	1,1	8916	14439	19	89	19	27	99	36
MURES	52314	2,5	20962	30891	68	160	30	34	169	13
NEAMT	44552	2,1	17393	26701	66	166	30	30	166	17
OLT	29118	1,4	11794	16918	27	166	26	64	123	28
PRAHOVA	70144	3,3	23895	45600	67	184	52	74	272	5
SALAJ	21233	1,0	9147	11824	41	110	19	28	64	38
SATU MARE	35835	1,7	13166	22334	41	98	21	42	134	23
SIBIU	41423	2,0	12483	28476	38	121	34	110	161	20
SUCEAVA	51958	2,5	25376	25973	73	217	31	67	221	14
TELEORMAN	24407	1,2	9283	14676	33	164	21	46	184	35
TIMIS	74446	3,5	14778	58986	69	155	38	69	351	4
TULCEA	21375	1,0	8218	12781	36	67	19	42	212	37
VASLUI	26026	1,2	13057	12641	22	113	16	41	136	30
VALCEA	33836	1,6	14386	19018	64	171	42	40	115	25
VRANCEA	26026	1,2	9071	16646	35	115	17	28	114	31
MUN. BUCURESTI	388874	18,5	38835	348457	64	155	116	106	1142	1
ILFOV	41634	2,0	6072	35226	31	98	21	13	173	19

*) numărul total al comercianților (col 1)

*** Sub 0,01%

Tabel nr. 5

**Numărul de înmatriculări la registrele comerțului,
pe județe și categorii de comercianți,
în perioada Decembrie 1990 - Februarie 2011**

Județul	Total		din care:							
			PF	societăți comerciale: 1474558				RA	SC	APJ
				SNC	SCS	SRL	SA			
				Nr.	Nr.	Nr.	Nr.			
0	1	2	3	4	5	6	7	8	9	10
Total ROMÂNIA	2104623	100,0	620910	32680	1620	1406220	34031	1394	2041	5727
ALBA	35353	1,7	14476	890	11	19179	575	38	36	148
ARAD	51194	2,4	20505	54	13	29653	709	30	60	170
ARGES	53948	2,6	18629	107	15	34098	845	31	48	175
BACAU	52465	2,5	19207	1299	4	30852	755	35	152	161
BIHOR	65486	3,1	19301	127	48	44820	935	40	63	152
BISTRITA-NASAUD	27271	1,3	11329	146	22	15176	423	29	47	99
BOTOSANI	25830	1,2	12709	468	1	11946	463	21	40	182
BRASOV	64847	3,1	16210	239	21	47246	898	49	58	126
BRAILA	29476	1,4	9213	376	12	19162	541	30	42	100
BUZAU	37870	1,8	12277	3747	46	20977	595	28	46	154
CARAS-SEVERIN	25455	1,2	9403	118	9	15261	475	39	42	108
CALARASI	21233	1,0	7137	609	3	12988	365	18	22	91
CLUJ	96496	4,6	27548	2112	21	65178	1365	52	62	158
CONSTANTA	86504	4,1	19003	311	23	65285	1533	51	87	211
COVASNA	18012	0,9	7222	148	4	10191	312	24	41	70
DAMBOVITA	39444	1,9	18840	60	8	19826	508	30	32	140
DOLJ	55722	2,6	14118	1560	8	38865	923	40	39	169
GALATI	50058	2,4	12937	1574	6	34467	869	30	35	140
GIURGIU	17713	0,8	4593	35	8	12620	335	23	15	84
GORJ	24895	1,2	7222	29	1	16874	508	51	26	184
HARGHITA	32925	1,6	15027	62	7	17145	504	24	64	92
HUNEDOARA	42955	2,0	13037	1166	98	27798	697	42	33	84
IALOMITA	19525	0,9	7801	269	12	10963	355	15	27	83
IASI	70144	3,3	23775	508	111	44414	1046	34	87	169
MARAMURES	52993	2,5	22559	1927	23	27663	612	38	43	128
MEHEDINTI	23608	1,1	8916	427	3	13790	345	19	19	89
MURES	52314	2,5	20962	37	34	30333	690	30	68	160
NEAMT	44552	2,1	17393	3293	30	22887	687	30	66	166
OLT	29118	1,4	11794	1611	1	14988	505	26	27	166
PRAHOVA	70144	3,3	23895	3122	15	41865	944	52	67	184
SALAJ	21233	1,0	9147	600	4	11011	301	19	41	110
SATU MARE	35835	1,7	13166	283	9	21735	482	21	41	98
SIBIU	41423	2,0	12483	778	49	27235	685	34	38	121
SUCEAVA	51958	2,5	25376	438	8	25210	605	31	73	217
TELEORMAN	24407	1,2	9283	272	399	13798	437	21	33	164
TIMIS	74446	3,5	14778	616	34	57461	1295	38	69	155
TULCEA	21375	1,0	8218	1363	114	11072	486	19	36	67
VASLUI	26026	1,2	13057	90	13	12288	427	16	22	113
VALCEA	33836	1,6	14386	364	6	18294	509	42	64	171
VRANCEA	26026	1,2	9071	356	10	15954	468	17	35	115
MUN. BUCURESTI	388874	18,5	38835	1039	322	341020	7323	116	64	155
ILFOV	41634	2,0	6072	50	34	34632	696	21	31	98

Tabel nr. 6

**Operațiuni efectuate în registrele comerțului,
pe județe și categorii,
în luna Februarie 2011**

Județul	Total operațiuni efectuate		din care:					
			Înmatriculări		Mențiuni		Radieri	
	Nr.	%	Nr.	%	Nr.	%	Nr.	%
0	1	2	3	4	5	6	7	8
Total ROMÂNIA	63892	100,0	10877	17,02	46845	73,32	6170	9,66
ALBA	926	100,0	166	17,9	693	74,8	67	7,2
ARAD	1500	100,0	219	14,6	1122	74,8	159	10,6
ARGES	1539	100,0	327	21,2	1106	71,9	106	6,9
BACAU	1280	100,0	275	21,5	910	71,1	95	7,4
BIHOR	2104	100,0	406	19,3	1496	71,1	202	9,6
BISTRITA-NASAUD	840	100,0	131	15,6	634	75,5	75	8,9
BOTOSANI	736	100,0	133	18,1	495	67,3	108	14,7
BRASOV	1741	100,0	277	15,9	1304	74,9	160	9,2
BRAILA	701	100,0	150	21,4	443	63,2	108	15,4
BUZAU	1135	100,0	193	17,0	756	66,6	186	16,4
CARAS-SEVERIN	605	100,0	124	20,5	308	50,9	173	28,6
CALARASI	499	100,0	118	23,6	326	65,3	55	11,0
CLUJ	2817	100,0	447	15,9	2137	75,9	233	8,3
CONSTANTA	3177	100,0	451	14,2	2567	80,8	159	5,0
COVASNA	448	100,0	94	21,0	253	56,5	101	22,5
DAMBOVITA	815	100,0	191	23,4	555	68,1	69	8,5
DOLJ	2510	100,0	389	15,5	1895	75,5	226	9,0
GALATI	1505	100,0	302	20,1	1060	70,4	143	9,5
GIURGIU	466	100,0	99	21,2	349	74,9	18	3,9
GORJ	668	100,0	121	18,1	504	75,4	43	6,4
HARGHITA	808	100,0	158	19,6	563	69,7	87	10,8
HUNEDOARA	1201	100,0	233	19,4	866	72,1	102	8,5
IALOMITA	472	100,0	86	18,2	335	71,0	51	10,8
IASI	2394	100,0	471	19,7	1702	71,1	221	9,2
MARAMURES	1383	100,0	235	17,0	1076	77,8	72	5,2
MEHEDINTI	636	100,0	133	20,9	409	64,3	94	14,8
MURES	1441	100,0	244	16,9	1058	73,4	139	9,6
NEAMT	1043	100,0	211	20,2	674	64,6	158	15,1
OLT	724	100,0	140	19,3	425	58,7	159	22,0
PRAHOVA	1989	100,0	372	18,7	1373	69,0	244	12,3
SALAJ	972	100,0	100	10,3	785	80,8	87	9,0
SATU MARE	1175	100,0	171	14,6	807	68,7	197	16,8
SIBIU	1389	100,0	209	15,0	1008	72,6	172	12,4
SUCEAVA	1601	100,0	253	15,8	1139	71,1	209	13,1
TELEORMAN	682	100,0	131	19,2	505	74,0	46	6,7
TIMIS	2449	100,0	429	17,5	1878	76,7	142	5,8
TULCEA	762	100,0	102	13,4	622	81,6	38	5,0
VASLUI	587	100,0	120	20,4	432	73,6	35	6,0
VALCEA	1046	100,0	169	16,2	742	70,9	135	12,9
VRANCEA	781	100,0	131	16,8	535	68,5	115	14,7
MUN. BUCURESTI	12677	100,0	1786	14,1	9835	77,6	1056	8,3
ILFOV	1668	100,0	380	22,8	1163	69,7	125	7,5

*** Sub 0,01%

**Numărul de înmatriculări la registrele comerțului,
pe județe și categorii de comercianți,
în luna Februarie 2011**

Județul	Total		din care:							
			PF	societăți comerciale: 6063				RA	SC	APJ
				SNC	SCS	SRL	SA			
				Nr.	Nr.	Nr.	Nr.			
Nr.	%	Nr.	Nr.	Nr.	Nr.	Nr.	Nr.	Nr.		
0	1	2	3	4	5	6	7	8	9	10
Total ROMÂNIA	10877	100,0	4798		1	6043	19		3	13
ALBA	166	1,5	95			71				
ARAD	219	2,0	111			108				
ARGES	327	3,0	143			184				
BACAU	275	2,5	138			135	1		1	
BIHOR	406	3,7	193			213				
BISTRITA-NASAUD	131	1,2	56			74			1	
BOTOSANI	133	1,2	75			55				3
BRASOV	277	2,5	102			172	2			1
BRAILA	150	1,4	84			66				
BUZAU	193	1,8	85			107				1
CARAS-SEVERIN	124	1,1	59			65				
CALARASI	118	1,1	70			48				
CLUJ	447	4,1	170			275	2			
CONSTANTA	451	4,1	150			300				1
COVASNA	94	0,9	70			24				
DAMBOVITA	191	1,8	96			93	2			
DOLJ	389	3,6	197			191	1			
GALATI	302	2,8	162			140				
GIURGIU	99	0,9	34			65				
GORJ	121	1,1	65			56				
HARGHITA	158	1,5	98			60				
HUNEDOARA	233	2,1	109			124				
IALOMITA	86	0,8	45			41				
IASI	471	4,3	253			218				
MARAMURES	235	2,2	126			109				
MEHEDINTI	133	1,2	84			48	1			
MURES	244	2,2	123			120				1
NEAMT	211	1,9	127			84				
OLT	140	1,3	81			59				
PRAHOVA	372	3,4	205			166	1			
SALAJ	100	0,9	57			43				
SATU MARE	171	1,6	81			90				
SIBIU	209	1,9	100			108			1	
SUCEAVA	253	2,3	134			114				5
TELEORMAN	131	1,2	62			68				1
TIMIS	429	3,9	187			242				
TULCEA	102	0,9	60			42				
VASLUI	120	1,1	74			46				
VALCEA	169	1,6	104			65				
VRANCEA	131	1,2	65			66				
MUN. BUCURESTI	1786	16,4	396		1	1382	7			
ILFOV	380	3,5	72			306	2			

**Numărul de înmatriculări la registrele comerțului,
pe județe și surse de proveniență a capitalului,
în luna Februarie 2011**

Județul	Total		din care:						Ierarhia în funcție de: *	
			Capital privat				Capital majoritar de stat			Capital mixt (stat+privat)
			din care:				din care:			
			PF	Societăți comerciale	SC	APJ	RA	Societăți comerciale		Societăți comerciale
Nr.	%	Nr.	Nr.		Nr.	Nr.	Nr.			
0	1	2	3	4	5	6	7	8	9	10
Total ROMÂNIA	10877	100,0	4798	6063	3	13				X
ALBA	166	1,5	95	71						25
ARAD	219	2,0	111	108						18
ARGES	327	3,0	143	184						10
BACAU	275	2,5	138	136	1					13
BIHOR	406	3,7	193	213						6
BISTRITA-NASAUD	131	1,2	56	74	1					31
BOTOSANI	133	1,2	75	55		3				29
BRASOV	277	2,5	102	174		1				12
BRAILA	150	1,4	84	66						27
BUZAU	193	1,8	85	107		1				21
CARAS-SEVERIN	124	1,1	59	65						34
CALARASI	118	1,1	70	48						37
CLUJ	447	4,1	170	277						4
CONSTANTA	451	4,1	150	300		1				3
COVASNA	94	0,9	70	24						41
DAMBOVITA	191	1,8	96	95						22
DOLJ	389	3,6	197	192						7
GALATI	302	2,8	162	140						11
GIURGIU	99	0,9	34	65						40
GORJ	121	1,1	65	56						35
HARGHITA	158	1,5	98	60						26
HUNEDOARA	233	2,1	109	124						17
IALOMITA	86	0,8	45	41						42
IASI	471	4,3	253	218						2
MARAMURES	235	2,2	126	109						16
MEHEDINTI	133	1,2	84	49						30
MURES	244	2,2	123	120		1				15
NEAMT	211	1,9	127	84						19
OLT	140	1,3	81	59						28
PRAHOVA	372	3,4	205	167						9
SALAJ	100	0,9	57	43						39
SATU MARE	171	1,6	81	90						23
SIBIU	209	1,9	100	108	1					20
SUCEAVA	253	2,3	134	114		5				14
TELEORMAN	131	1,2	62	68		1				32
TIMIS	429	3,9	187	242						5
TULCEA	102	0,9	60	42						38
VASLUI	120	1,1	74	46						36
VALCEA	169	1,6	104	65						24
VRANCEA	131	1,2	65	66						33
MUN. BUCURESTI	1786	16,4	396	1390						1
ILFOV	380	3,5	72	308						8

*) numărul total al comercianților (col 1)

*** Sub 0,01%

Numărul de înmatriculări la registrele comerțului,
pe domenii de activitate* și categorii de comercianți,
în luna Februarie 2011

Diviziune CAEN	Domeniul de activitate	Total		din care:								
				FF	societăți comerciale: 6063				RA	SC	APJ	
					SNC	SCS	SRL	SA				
					Nr.	Nr.	Nr.	Nr.				Nr.
0	1	2	3	4	5	6	7	8	9	10	11	
	Total ROMÂNIA	10877	100,0	4798		1	6043	19			3	13
1	Agricultura, vanatoare si servicii anexe	501	4,6	324			169					8
2	Silvicultura si exploatare forestiera	72	0,7	14			58					
3	Pescuitul si acvacultura	52	0,5	35			17					
5	Extractia carbonului superior si inferior											
6	Extractia petrolului brut si a gazelor naturale	1	0,0				1					
7	Extractia minerurilor metalifere											
8	Alte activitati extractive	7	0,1				7					
9	Activitati de servicii anexe extractiei	2	0,0				1	1				
10	Industria alimentara	195	1,8	76			119					
11	Fabricarea bauturilor	13	0,1	8			5					
12	Fabricarea produselor din tutun											
13	Fabricarea produselor textile	13	0,1	3			10					
14	Fabricarea articolelor de imbracaminte	72	0,7	29			43					
15	Tabacirea si finisarea pielor; fabricarea articolelor de voiaj si marochinarie, hamasamentelor si incaltamintei; prepararea si vopsirea	23	0,2	6			17					
16	Prelucrarea lemnului, fabricarea produselor din lemn si pluta, cu exceptia mobilei; fabricarea articolelor din paie si din alte materiale vegetale impletite	99	0,9	44			55					
17	Fabricarea hartiei si a produselor din hartie	8	0,1	2			6					
18	Tiparire si reproducerea pe suporti a inregistrarilor	19	0,2	8			11					
19	Fabricarea produselor de cocserie si a produselor obtinute din prelucrarea titeiului											
20	Fabricarea substantelor si a produselor chimice	7	0,1	2			4	1				
21	Fabricarea produselor farmaceutice de baza si a preparatelor farmaceutice											
22	Fabricarea produselor din cauciuc si mase plastice	31	0,3	4			26	1				
23	Fabricarea altor produse din minerale nemetalice	39	0,4	18			21					
24	Industria metalurgica	2	0,0				2					
25	Industria constructiilor metalice si a produselor din metal, exclusiv masini, utilaje si instalatii	112	1,0	81			31					
26	Fabricarea calculatoarelor si a produselor electronice si optice	10	0,1				10					
27	Fabricarea echipamentelor electrice	8	0,1				7	1				
28	Fabricarea de masini, utilaje si echipamente n.c.a.	9	0,1	2			7					
29	Fabricarea autovehiculelor de transport rutier, a remorcilor si semiremorcilor	3	0,0				3					
30	Fabricarea altor mijloace de transport	14	0,1				14					
31	Fabricarea de mobila	51	0,5	20			31					
32	Alte activitati industriale n.c.a.	58	0,5	30			28					
33	Repararea, intretinerea si instalarea masinilor si echipamentelor	36	0,3	12			24					
35	Productia si furnizarea de energie electrica si termica, gaze, apa calda si aer conditionat	46	0,4				46					
36	Captarea, tratarea si distributia apei	2	0,0				2					
37	Colectarea si epurarea apelor uzate	2	0,02	1			1					
38	Colectarea, tratarea si eliminarea deeurilor; activitati de recuperare a materialelor recicdabile	79	0,73	11			68					
39	Activitati si servicii de decontaminare											
41	Constructii de cladiri	370	3,40	60			306	4				
42	Lucrari de geniu civil	28	0,26	2			26					
43	Lucrari speciale de constructii	443	4,07	237			205	1				
45	Comert cu ridicata si cu amanuntul, intretinerea si repararea autovehiculelor si motocicletelor	349	3,21	124			225					
46	Comert cu ridicata cu exceptia comerțului cu autovehicule si motociclete	1087	9,99	216			862	3		1		5
47	Comert cu amanuntul, cu exceptia autovehiculelor si motocicletelor	2179	20,03	1218			960			1		
49	Transporturi terestre si transporturi prin conducte	599	5,51	206			393					
50	Transporturi pe apa	4	0,04	1			3					

*) Domeniul de activitate declarat la înmatriculare conform clasificării codului CAEN rev. 2

Numărul de înmatriculări la registrele comerțului,
pe domenii de activitate* și categorii de comercianți,
în luna Februarie 2011

Diviziune CAEN	Domeniul de activitate	Total		din care:							
				PF+AF	societăți comerciale:				RA	SC	APJ
					6063						
					SNC	SCS	SRL	SA			
Nr.	%	Nr.	Nr.	Nr.	Nr.	Nr.	Nr.	Nr.			
0	1	2	3	4	5	6	7	8	9	10	11
	Total ROMÂNIA	10877	100,0	4798		1	6043	19		3	13
51	Transporturi aeriene	1	0,0				1				
52	Depozitare și activități auxiliare pentru transporturi	43	0,4	8			35				
53	Activități de poșta și de curier	139	1,3	4			135				
55	Hoteluri și alte facilități de cazare	108	1,0	48			60				
56	Restaurante și alte activități de servicii de alimentație	386	3,5	109			277				
58	Activități de editare	34	0,3	12			22				
59	Activități de producție cinematografică, video și de programe de televiziune; înregistrări audio și activități de editare muzicală	44	0,4	16			28				
60	Activități de difuzare și transmitere de programe	3	0,0				3				
61	Telecomunicații	33	0,3	3			30				
62	Activități de servicii în tehnologia informației	311	2,9	212			99				
63	Activități de servicii informatice	103	0,9	50		1	52				
64	Intermedieri financiare, cu excepția activităților de asigurări și ale fondurilor de pensii	41	0,4				38	3			
65	Activități de asigurări, reasigurări și ale fondurilor de pensii (cu excepția celor din sistemul public de asigurări sociale)										
66	Activități auxiliare pentru intermedieri financiare, activități de asigurare și fonduri de pensii	302	2,8	238			64				
68	Tranzacții imobiliare	170	1,6	44			122	3		1	
69	Activități juridice și de contabilitate	75	0,7	8			67				
70	Activități ale direcțiilor (centralelor), birourilor administrative centralizate; activități de management și de consultanță în management	388	3,6	183			205				
71	Activități de arhitectură și inginerie; activități de testări și analiză tehnică	226	2,1	106			119	1			
72	Cercetare-dezvoltare	15	0,1	9			6				
73	Publicitate și activități de studiere a pieței	155	1,4	37			118				
74	Alte activități profesionale, științifice și tehnice	207	1,9	137			70				
75	Activități veterinare	29	0,3	1			28				
77	Activități de închiriere și leasing	31	0,3	12			19				
78	Activități de servicii privind forța de muncă	48	0,4	4			44				
79	Activități ale agențiilor turistice și a tur-operatorilor; alte servicii de rezervare și asistență turistică	46	0,4	8			38				
80	Activități de investigații și protecție	19	0,2				19				
81	Activități de peisagistică și servicii pentru cladiri	98	0,9	54			44				
82	Activități de secretariat, servicii suport și alte activități de servicii prestate în principal întreprinderilor	345	3,2	245			100				
84	Administrație publică și apărare; asigurări sociale din sistemul public	2	0,0	1			1				
85	Învățământ	144	1,3	92			52				
86	Activități referitoare la sănătatea umană	79	0,7	4			75				
87	Servicii combinate de îngrijire medicală și asistență socială, cu cazare	1	0,0				1				
88	Activități de asistență socială, fără cazare	6	0,1				6				
90	Activități de creație și interpretare artistică	51	0,5	29			22				
91	Activități ale bibliotecilor, arhivelor, muzeelor și alte activități culturale	7	0,1	3			4				
92	Activități de jocuri de noroc și pariuri	16	0,1	1			15				
93	Activități sportive, recreative și distractive	98	0,9	44			54				
94	Activități asociative diverse										
95	Reparații de calculatoare, de articole personale și de uz gospodăresc	101	0,9	60			41				
96	Alte activități de servicii	326	3,0	221			105				
97	Activități ale gospodăriilor private în calitate de angajator de personal casnic	1	0,0	1							
98	Activități ale gospodăriilor private de producere de bunuri și servicii destinate consumului propriu										
99	Activități ale organizațiilor și organismelor extrateritoriale										

*) Domeniul de activitate declarat la înmatriculare conform clasificației codului CAEN

**Numărul societăților comerciale înmatriculate
și valoarea capitalului social subscris, pe județe,
în luna Februarie 2011**

Județul	Total societăți comerciale înmatriculate		Valoarea capitalului social subscris		Valoarea medie a capitalului social subscris pe societate
	Nr.	%	mii Ron	%	mii Ron
0	1	2	3	4	5
Total ROMÂNIA	6063	100,0	175229,6	100,0	28,9
ALBA	71	1,2	14,5	***	0,2
ARAD	108	1,8	56,1	0,0	0,5
ARGES	184	3,0	117,1	0,1	0,6
BACAU	136	2,2	162,4	0,1	1,2
BIHOR	213	3,5	14670,3	8,4	68,9
BISTRITA-NASAUD	74	1,2	73,5	0,0	1,0
BOTOSANI	55	0,9	11,9	***	0,2
BRASOV	174	2,9	2023,8	1,2	11,6
BRAILA	66	1,1	16,2	***	0,2
BUZAU	107	1,8	1221,5	0,7	11,4
CARAS-SEVERIN	65	1,1	1304,6	0,7	20,1
CALARASI	48	0,8	12,2	***	0,3
CLUJ	277	4,6	308,0	0,2	1,1
CONSTANTA	300	4,9	631,8	0,4	2,1
COVASNA	24	0,4	276,8	0,2	11,5
DAMBOVITA	95	1,6	7122,5	4,1	75,0
DOLJ	192	3,2	123,7	0,1	0,6
GALATI	140	2,3	139,0	0,1	1,0
GIURGIU	65	1,1	3020,0	1,7	46,5
GORJ	56	0,9	26,6	0,0	0,5
HARGHITA	60	1,0	31,9	0,0	0,5
HUNEDOARA	124	2,0	35,5	0,0	0,3
IALOMITA	41	0,7	22,4	0,0	0,5
IASI	218	3,6	112,4	0,1	0,5
MARAMURES	109	1,8	40,7	0,0	0,4
MEHEDINTI	49	0,8	35851,8	20,5	731,7
MURES	120	2,0	46,8	0,0	0,4
NEAMT	84	1,4	43,6	0,0	0,5
OLT	59	1,0	81,4	0,0	1,4
PRAHOVA	167	2,8	35954,6	20,5	215,3
SALAJ	43	0,7	11,8	***	0,3
SATU MARE	90	1,5	33,9	0,0	0,4
SIBIU	108	1,8	28,9	0,0	0,3
SUCEAVA	114	1,9	69,9	0,0	0,6
TELEORMAN	68	1,1	174,6	0,1	2,6
TIMIS	242	4,0	631,4	0,4	2,6
TULCEA	42	0,7	12,2	***	0,3
VASLUI	46	0,8	225,3	0,1	4,9
VALCEA	65	1,1	2312,0	1,3	35,6
VRANCEA	66	1,1	23,9	0,0	0,4
MUN. BUCURESTI	1390	22,9	43547,3	24,9	31,3
ILFOV	308	5,1	24604,5	14,0	79,9

Notă: La calculul mediei au fost excluse sucursalele datorită faptului că acestea, conform Legii nr. 31/1990, nu au personalitate juridică

*** Sub 0,01%

**Numărul societăților comerciale înmatriculate
și valoarea capitalului social subscris, pe forme juridice,
în luna Februarie 2011**

Forma juridică	Total societăți comerciale înmatriculate		Valoarea capitalului social subscris		Valoarea medie a capitalului social subscris pe societate
	Nr.	%	mil. Lei	%	mil. Lei
0	1	2	3	4	5
Total ROMÂNIA	6063	100,0	175229,6	100,0	29,0
SNC					
SCS	1	0,0			
SA	19	0,3	91332,09	52,1	6088,8
SRL	6043	99,7	83897,53	47,9	13,9

Notă: La calculul mediei au fost excluse sucursalele datorită faptului că acestea, conform Legii nr. 31/1990, nu au personalitate juridică

*** Sub 0,01%

Grafic nr. 5

