



MINISTERUL JUSTIȚIEI ȘI LIBERTĂȚILOR CETĂȚENEȘTI

OFICIUL NAȚIONAL AL REGISTRULUI COMERTULUI

București, Bd. Unirii nr. 74, Bl. J3b, tronson II+III, sector 3; Telefon: +40 21 316.08.04, 316.08.10; Fax: +40 21 316.08.03; Cod poștal: 030837  
Website: [www.onrc.ro](http://www.onrc.ro); E-mail: [onrc@onrc.ro](mailto:onrc@onrc.ro); Cod identificare Fiscală: 14942091

# Operațiuni în Registrul Central al Comerțului

## SINTEZA STATISTICĂ

**A DATELOR DIN REGISTRUL CENTRAL AL COMERȚULUI  
- la 31 Decembrie 2010 - date provizorii -**

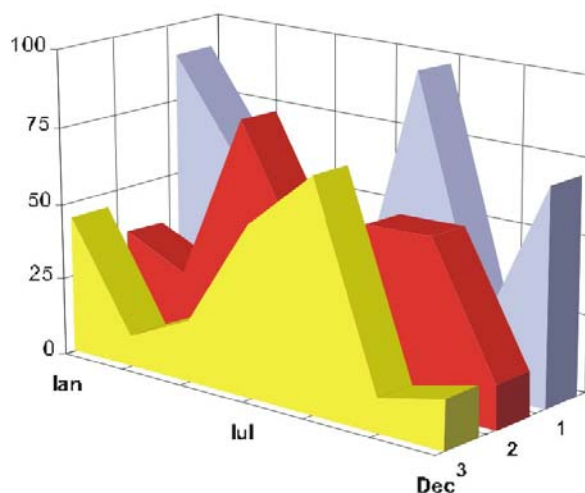

MINISTERUL JUSTIȚIEI  
OFICIUL NAȚIONAL AL REGISTRULUI  
COMERȚULUI

- Operațiunile de înmatriculare a comercianților, de mențiuni și radieri se efectuează în temeiul Legii nr.26/1990, republicată, Legii nr 31/1990, republicată și a Normelor metodologice nr.P/608/1998.
- Prezenta lucrare reflectă evoluția operațiunilor la Oficiul Registrului Comerțului de pe lângă Tribunalul București și la Oficiile Registrului Comerțului de pe lângă tribunalele județene.
- Informațiile din Registrul Central al Comerțului se referă la operațiunile pentru care legea prevede obligația de a fi înregistrate în registrele comerțuluiținute de cele 42 de oficii ale registrului comerțului de pe lângă tribunale.

• **Reproducerea** conținutului acestei publicații, integrală sau parțială, în forma originală sau modificată, precum și stocarea într-un sistem de regăsire sau transmiterea sub orice formă și prin orice mijloace sunt interzise fără autorizarea scrisă a Ministerului Justiției – Oficiul Național al Registrului Comerțului.

• **Utilizarea** conținutului acestei publicații, cu titlu explicativ sau justificativ, în articole, studii, cărți este autorizată cu indicarea clară și precisă a sursei.

# CUPRINS

	<b>Pag</b>
<b>1</b>	<b>1</b>
<b>Precizări</b>	
<b>2.1</b>	<b>3</b>
<b>Date pentru perioada Decembrie 1990 – Decembrie 2010</b>	
Tabel nr.1 – Operațiuni efectuate pe categorii de înregistrari, în registrele comerțului, în perioada Decembrie 1990 – Decembrie 2010, pe total țară și județe, ponderi ale județelor în totalul pe țară	3
Tabel nr. 2 – Operațiuni efectuate pe categorii de înregistrari, în registrele comerțului, în perioada Decembrie 1990 – Decembrie 2010, pe total țară și județe, ponderi ale categoriilor de operațiuni în totalul fiecărui județ	4
Tabel nr. 3 – Numărul și structura pe ani a înmatriculărilor în registrele comerțului, în perioada Decembrie 1990 – Decembrie 2010	5
Grafic nr. 1 – Structura pe ani a înmatricularilor la Registrul Comerțului	
Tabel nr.4 – Numărul de înmatriculări în registrele comerțului, pe județe și surse de proveniență a capitalului, în perioada Decembrie 1990 – Decembrie 2010	6
Tabel nr. 5 – Numărul de înmatriculări în registrele comerțului, pe județe și categorii de comercianți, în perioada Decembrie 1990 – Decembrie 2010	7
<b>2.2 Date pentru luna Decembrie 2010</b>	<b>8</b>
Tabel nr. 6 – Operațiuni efectuate în registrele comerțului, pe județe și categorii de înregistrari, în luna Decembrie 2010	8
Tabel nr. 7– Numărul de înmatriculări în Decembrie 2010	9
Tabel nr. 8 – Numărul de înmatriculări în registrele comerțului, pe județe și categorii de comercianți, în luna Decembrie 2010	10
Tabel nr. 9 – Numărul de înmatriculări în registrele comerțului, pe domenii de activitate și categorii de comercianți, în luna Decembrie 2010	11-12
Tabel nr.10– Numărul societăților comerciale înmatriculate și valoarea capitalului social subscris, pe județe, în luna Decembrie 2010	13
Tabel nr. 11– Numărul societăților comerciale înmatriculate și valoarea capitalului social subscris, pe forme juridice, în luna Decembrie 2010	14
Grafic nr. 5 – Valoarea medie a capitalului social subscris pe societate comercială în luna Decembrie 2010	14

## Precizări

**Oficiul Registrului Comerțului** este constituit în temeiul Legii nr. 26/1990, republicată cu modificările și completările ulterioare, funcționează ca instituție din decembrie 1990 și este structurat pe două niveluri:

- nivel național reprezentat de Oficiul Național al Registrului Comerțului organizat în subordinea Ministerului Justiției.
- nivel local reprezentat de cele 42 de oficii ale registrului comerțului de pe lângă tribunale, organizate în subordinea Oficiului Național al Registrului Comerțului.

**Categoriile de persoane care au obligația înscrierii în registrul comerțului sunt:**

- persoanele fizice: persoanele fizice autorizate, întreprinderile individuale și întreprinderile familiale care exercită în mod obișnuit acte de comerț ;
- persoanele juridice reprezentate de: societățile comerciale, societățile și companiile naționale, institutele naționale de cercetare-dezvoltare, regiile autonome, societățile cooperatiste, cooperativele agricole, organizațiile cooperatiste, grupurile de interes economic, grupurile europene de interes economic, societățile europene, societățile cooperatiste europene, filialele societăților comerciale având regimul juridic de înființare, funcționare și înmatriculare al formei juridice de societate comercială în care s-au constituit.

### • **Termeni utilizați în grafice și tabele**

➤ Număr societăți comerciale, funcție de tabel, reprezintă: numărul de societăți comerciale constituite în perioada de referință, numărul de societăți comerciale radiate din registrul comerțului. Sunt incluse următoarele forme de organizare: societățile cu răspundere limitată, societățile pe acțiuni, societățile în comandită pe acțiuni, societățile în comandită simplă, societățile în nume colectiv și filialele acestora.

➤ Valoarea capitalului social subscris:

- total, exprimat în moneda națională: valoarea capitalului social obținută prin însumarea valorilor subscrise (în numerar și în natură) în moneda națională (lei).

➤ Regiuni de dezvoltare economică:

*Nord-Est:* Suceava, Botoșani, Neamț, Iași, Bacău, Vaslui.

*Sud-Est:* Vrancea, Galați, Buzău, Brăila, Tulcea, Constanța.

*Sud-Muntenia:* Argeș, Dâmbovița, Prahova, Teleorman, Giurgiu, Călărași, Ialomița.

*Sud-Vest Oltenia:* Gorj, Vâlcea, Dolj, Mehedinți, Olt.

*Vest:* Arad, Caraș-Severin, Hunedoara, Timiș.

*Nord-Vest:* Bihor, Bistrița, Cluj, Satu Mare, Sălaj, Maramureș.

*Centru:* Alba, Brașov, Covasna, Harghita, Mureș, Sibiu.

*București-Ilfov:* București, Ilfov.

Tabel nr. 1

**Operațiuni efectuate pe categorii, în registrele comerțului,  
în perioada Decembrie 1990 - Decembrie 2010, pe total țară și județe,  
- ponderi ale județelor în totalul pe țară -**

Județul	Total operațiuni efectuate		din care:					
			Înmatriculări		Mențiuni		Radieri	
	Nr.	%	Nr.	%	Nr.	%	Nr.	%
0	1	2	3	4	5	6	9	10
<b>Total ROMÂNIA</b>	<b>14566529</b>	<b>100,0</b>	<b>2085972</b>	<b>100,0</b>	<b>11671587</b>	<b>100,0</b>	<b>808970</b>	<b>100,0</b>
ALBA	220629	1,5	35055	1,7	173935	1,5	11639	1,4
ARAD	344244	2,4	50758	2,4	273123	2,3	20363	2,5
ARGES	352085	2,4	53371	2,6	282556	2,4	16158	2,0
BACAU	338710	2,3	51957	2,5	264336	2,3	22417	2,8
BIHOR	441596	3,0	64810	3,1	354904	3,0	21882	2,7
BISTRITA-NASAUD	176793	1,2	27037	1,3	139429	1,2	10327	1,3
BOTOSANI	136660	0,9	25606	1,2	100175	0,9	10879	1,3
BRASOV	566540	3,9	64437	3,1	480185	4,1	21918	2,7
BRAILA	224151	1,5	29149	1,4	186489	1,6	8513	1,1
BUZAU	251797	1,7	37526	1,8	198145	1,7	16126	2,0
CARAS-SEVERIN	169596	1,2	25249	1,2	132488	1,1	11859	1,5
CALARASI	133255	0,9	21042	1,0	103290	0,9	8923	1,1
CLUJ	644964	4,4	95786	4,6	518396	4,4	30782	3,8
CONSTANTA	621810	4,3	85763	4,1	500045	4,3	36002	4,5
COVASNA	125516	0,9	17844	0,9	100681	0,9	6991	0,9
DAMBOVITA	209952	1,4	39090	1,9	152047	1,3	18815	2,3
DOLJ	391804	2,7	55044	2,6	315245	2,7	21515	2,7
GALATI	369438	2,5	49555	2,4	299510	2,6	20373	2,5
GIURGIU	115206	0,8	17545	0,8	90289	0,8	7372	0,9
GORJ	222518	1,5	24679	1,2	188054	1,6	9785	1,2
HARGHITA	218835	1,5	32681	1,6	175420	1,5	10734	1,3
HUNEDOARA	292192	2,0	42551	2,0	231798	2,0	17843	2,2
IALOMITA	134562	0,9	19355	0,9	105522	0,9	9685	1,2
IASI	481573	3,3	69337	3,3	388634	3,3	23602	2,9
MARAMURES	310041	2,1	52586	2,5	234234	2,0	23221	2,9
MEHEDINTI	148190	1,0	23385	1,1	114304	1,0	10501	1,3
MURES	402736	2,8	51899	2,5	329839	2,8	20998	2,6
NEAMT	309609	2,1	44222	2,1	245264	2,1	20123	2,5
OLT	174322	1,2	28884	1,4	132907	1,1	12531	1,5
PRAHOVA	492346	3,4	69497	3,3	395607	3,4	27242	3,4
SALAJ	129885	0,9	21053	1,0	100379	0,9	8453	1,0
SATU MARE	227194	1,6	35523	1,7	176748	1,5	14923	1,8
SIBIU	317444	2,2	41046	2,0	261404	2,2	14994	1,9
SUCEAVA	344374	2,4	51498	2,5	267907	2,3	24969	3,1
TELEORMAN	155919	1,1	24170	1,2	122633	1,1	9116	1,1
TIMIS	486840	3,3	73743	3,5	388162	3,3	24935	3,1
TULCEA	172072	1,2	21211	1,0	141534	1,2	9327	1,2
VASLUI	181623	1,2	25827	1,2	143199	1,2	12597	1,6
VALCEA	223346	1,5	33553	1,6	174339	1,5	15454	1,9
VRANCEA	178462	1,2	25807	1,2	144713	1,2	7942	1,0
MUN. BUCURESTI	2889905	19,8	385849	18,5	2357370	20,2	146686	18,1
ILFOV	237795	1,6	40992	2,0	186348	1,6	10455	1,3

\*\*\* Sub 0,01%

Tabel nr. 2

**Operațiuni efectuate pe categorii, în registrele comerțului,  
în perioada Decembrie 1990 - Decembrie 2010, pe total țară și județe,  
- ponderi ale categoriilor de operațiuni în totalul fiecărui județ -**

Județul	Total operațiuni efectuate		din care:					
			Înmatriculări		Mențiuni		Radieri	
	Nr.	%	Nr.	%	Nr.	%	Nr.	%
0	1	2	3	4	5	6	9	10
<b>Total ROMÂNIA</b>	<b>14566529</b>	<b>100,0</b>	<b>2085972</b>	<b>14,3</b>	<b>11671587</b>	<b>80,1</b>	<b>808970</b>	<b>5,6</b>
ALBA	220629	100,0	35055	15,9	173935	78,8	11639	5,3
ARAD	344244	100,0	50758	14,7	273123	79,3	20363	5,9
ARGES	352085	100,0	53371	15,2	282556	80,3	16158	4,6
BACAU	338710	100,0	51957	15,3	264336	78,0	22417	6,6
BIHOR	441596	100,0	64810	14,7	354904	80,4	21882	5,0
BISTRITA-NASAUD	176793	100,0	27037	15,3	139429	78,9	10327	5,8
BOTOSANI	136660	100,0	25606	18,7	100175	73,3	10879	8,0
BRASOV	566540	100,0	64437	11,4	480185	84,8	21918	3,9
BRAILA	224151	100,0	29149	13,0	186489	83,2	8513	3,8
BUZAU	251797	100,0	37526	14,9	198145	78,7	16126	6,4
CARAS-SEVERIN	169596	100,0	25249	14,9	132488	78,1	11859	7,0
CALARASI	133255	100,0	21042	15,8	103290	77,5	8923	6,7
CLUJ	644964	100,0	95786	14,9	518396	80,4	30782	4,8
CONSTANTA	621810	100,0	85763	13,8	500045	80,4	36002	5,8
COVASNA	125516	100,0	17844	14,2	100681	80,2	6991	5,6
DAMBOVITA	209952	100,0	39090	18,6	152047	72,4	18815	9,0
DOLJ	391804	100,0	55044	14,0	315245	80,5	21515	5,5
GALATI	369438	100,0	49555	13,4	299510	81,1	20373	5,5
GIURGIU	115206	100,0	17545	15,2	90289	78,4	7372	6,4
GORJ	222518	100,0	24679	11,1	188054	84,5	9785	4,4
HARGHITA	218835	100,0	32681	14,9	175420	80,2	10734	4,9
HUNEDOARA	292192	100,0	42551	14,6	231798	79,3	17843	6,1
IALOMITA	134562	100,0	19355	14,4	105522	78,4	9685	7,2
IASI	481573	100,0	69337	14,4	388634	80,7	23602	4,9
MARAMURES	310041	100,0	52586	17,0	234234	75,5	23221	7,5
MEHEDINTI	148190	100,0	23385	15,8	114304	77,1	10501	7,1
MURES	402736	100,0	51899	12,9	329839	81,9	20998	5,2
NEAMT	309609	100,0	44222	14,3	245264	79,2	20123	6,5
OLT	174322	100,0	28884	16,6	132907	76,2	12531	7,2
PRAHOVA	492346	100,0	69497	14,1	395607	80,4	27242	5,5
SALAJ	129885	100,0	21053	16,2	100379	77,3	8453	6,5
SATU MARE	227194	100,0	35523	15,6	176748	77,8	14923	6,6
SIBIU	317444	100,0	41046	12,9	261404	82,3	14994	4,7
SUCEAVA	344374	100,0	51498	15,0	267907	77,8	24969	7,3
TELEORMAN	155919	100,0	24170	15,5	122633	78,7	9116	5,8
TIMIS	486840	100,0	73743	15,1	388162	79,7	24935	5,1
TULCEA	172072	100,0	21211	12,3	141534	82,3	9327	5,4
VASLUI	181623	100,0	25827	14,2	143199	78,8	12597	6,9
VALCEA	223346	100,0	33553	15,0	174339	78,1	15454	6,9
VRANCEA	178462	100,0	25807	14,5	144713	81,1	7942	4,5
MUN. BUCURESTI	2889905	100,0	385849	13,4	2357370	81,6	146686	5,1
ILFOV	237795	100,0	40992	17,2	186348	78,4	10455	4,4

\*\*\* Sub 0,01%

Tabel nr.3

**Numărul și structura pe ani a înmatriculărilor la registrele comerțului,  
în perioada Decembrie 1990 - Decembrie 2010**

Perioada (anul, luna)	Număr înmatriculări Nr.	Structura	
		%	
0	1	2	3
<b>Total la Decembrie 2010, din care:</b>	<b>2085972</b>	<b>100,00</b>	
Anul 1990	81	0,00	
Anul 1991	95840	4,59	
Anul 1992	137456	6,59	
Anul 1993	117078	5,61	
Anul 1994	137445	6,59	
Anul 1995	65479	3,14	
Anul 1996	62089	2,98	
Anul 1997	55663	2,67	
Anul 1998	63873	3,06	
Anul 1999	57197	2,74	
Anul 2000	57268	2,75	
Anul 2001	61265	2,94	
Anul 2002	84780	4,06	
Anul 2003	123582	5,92	
Anul 2004	144284	6,92	
Anul 2005	159464	7,64	
Anul 2006	135371	6,49	
Anul 2007	144728	6,94	
Anul 2008	144173	6,91	
Anul 2009	116031	5,56	
Anul 2010, din care:	122831	5,89	100,0
- ianuarie	7739		6,3
- februarie	9623		7,83
- martie	11893		9,68
- aprilie	10273		8,36
- mai	11306		9,20
- iunie	10197		8,30
- iulie	8934		7,27
- august	8283		6,74
- septembrie	9129		7,43
- octombrie	18022		14,67
- noiembrie	9192		7,48
- decembrie	8240		6,71

Notă: Coloana 2 reprezintă structura anuală a înmatriculărilor; coloana 3 reprezintă structura pe luni în anul curent.

\*\*\* Sub 0,01%

Grafic nr. 1

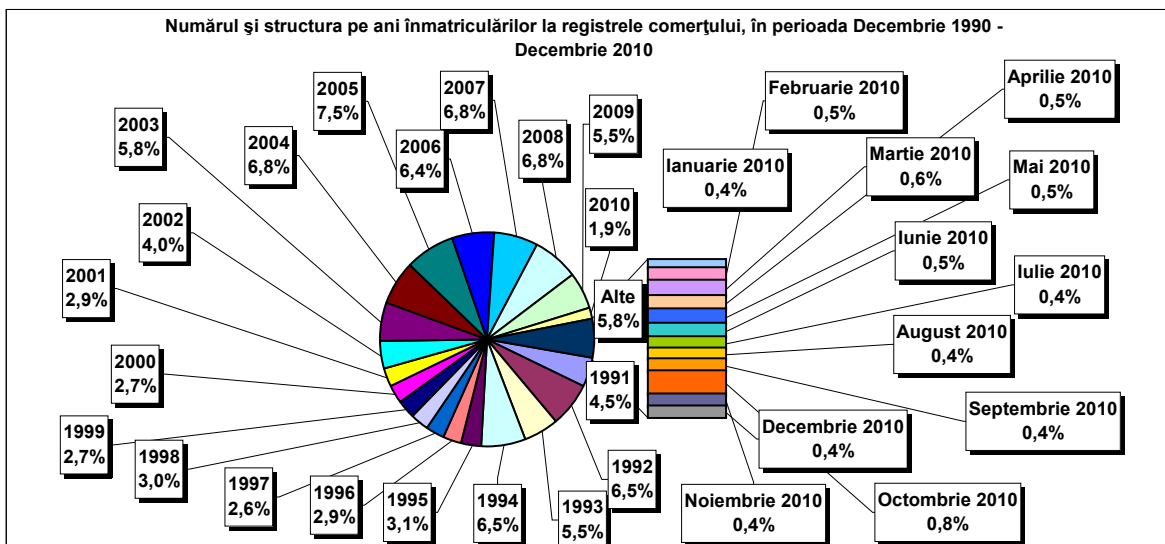

**Numărul înmatriculărilor la registrele comerțului, pe județe și  
surse de proveniență a capitalului,  
în perioada Decembrie 1990 - Decembrie 2010**

Județul	Total		din care:						Ierarhia în funcție de: *	
			Capital privat				Capital majoritar de stat			Capital mixt (stat+privat)
			din care:				din care:			Societăți comerciale
			PF	Societăți comerciale	SC	APJ	RA	Societăți comerciale		Societăți comerciale
Nr.	%	Nr.	Nr.	Nr.	Nr.	Nr.	Nr.	Nr.		
0	1	2	3	4	5	6	7	8	9	10
<b>Total ROMÂNIA</b>	<b>2085972</b>	<b>100,0</b>	<b>612453</b>	<b>1453294</b>	<b>2038</b>	<b>5711</b>	<b>1393</b>	<b>2416</b>	<b>8674</b>	<b>X</b>
ALBA	35055	1,7	14301	20315	36	148	38	47	170	24
ARAD	50758	2,4	20266	29854	60	170	30	43	336	15
ARGES	53371	2,6	18359	34573	48	175	31	32	153	10
BACAU	51957	2,5	18935	32405	151	161	35	45	226	12
BIHOR	64810	3,1	18961	45223	63	152	40	62	309	7
BISTRITA-NASAUJ	27037	1,3	11218	15508	46	99	28	29	109	29
BOTOSANI	25606	1,2	12567	12504	40	179	21	176	119	32
BRASOV	64429	3,1	16033	47905	58	125	49	87	172	8
BRAILA	29157	1,4	9052	19720	42	100	30	46	167	27
BUZAU	37526	1,8	12111	25015	46	153	28	42	131	22
CARAS-SEVERIN	25249	1,2	9306	15551	42	108	39	65	138	33
CALARASI	21042	1,0	7024	13710	22	91	18	77	100	39
CLUJ	95786	4,6	27267	67941	62	158	52	42	264	2
CONSTANTA	85763	4,1	18749	66072	87	210	51	51	543	3
COVASNA	17844	0,9	7097	10471	41	70	24	32	109	41
DAMBOVITA	39090	1,9	18649	20008	32	140	30	75	156	21
DOLJ	55044	2,6	13760	40774	39	169	40	58	204	9
GALATI	49555	2,4	12685	36471	35	140	30	51	143	16
GIURGIU	17546	0,8	4537	12666	15	84	23	110	111	42
GORJ	24678	1,2	7116	17118	26	184	51	83	100	34
HARGHITA	32681	1,6	14878	17348	64	92	24	43	232	26
HUNEDOARA	42551	2,0	12850	29160	33	84	42	95	287	18
IALOMITA	19355	0,9	7705	11388	27	83	15	46	91	40
IASI	69337	3,3	23337	45291	87	169	34	77	344	6
MARAMURES	52586	2,5	22326	29887	43	128	38	41	124	11
MEHEDINTI	23385	1,1	8773	14359	19	89	19	27	99	36
MURES	51899	2,5	20744	30695	68	159	30	34	169	13
NEAMT	44222	2,1	17199	26565	66	166	30	30	166	17
OLT	28884	1,4	11676	16802	27	166	26	64	123	28
PRAHOVA	69497	3,3	23530	45318	67	184	52	74	272	5
SALAJ	21053	1,0	9048	11743	41	110	19	28	64	38
SATU MARE	35523	1,7	12998	22190	41	98	21	42	134	23
SIBIU	41046	2,0	12286	28297	37	121	34	110	161	19
SUCEAVA	51498	2,5	25129	25767	73	210	31	67	221	14
TELEORMAN	24170	1,2	9166	14557	33	163	21	46	184	35
TIMIS	73743	3,5	14495	58566	69	155	38	69	351	4
TULCEA	21211	1,0	8129	12706	36	67	19	42	212	37
VASLUI	25827	1,2	12930	12569	22	113	16	41	136	30
VALCEA	33553	1,6	14217	18904	64	171	42	40	115	25
VRANCEA	25807	1,2	8975	16523	35	115	17	28	114	31
MUN. BUCURESTI	385849	18,5	38118	346150	64	154	116	106	1142	1
ILFOV	40992	2,0	5951	34705	31	98	21	13	173	20

\*) numărul total al comercianților (col 1)

\*\*\* Sub 0,01%



**Numărul de înmatriculări la registrele comerțului,  
pe județe și categorii de comercianți,  
în perioada Decembrie 1990 - Decembrie 2010**

Județul	Total		din care:							
			PF	societăți comerciale: 1464384				RA	SC	APJ
				SNC	SCS	SRL	SA			
				Nr.	Nr.	Nr.	Nr.			
0	1	2	3	4	5	6	7	8	9	10
<b>Total ROMÂNIA</b>	<b>2085972</b>	<b>100,0</b>	<b>612453</b>	<b>32680</b>	<b>1619</b>	<b>1396084</b>	<b>33994</b>	<b>1393</b>	<b>2038</b>	<b>5711</b>
ALBA	35055	1,7	14301	890	11	19056	575	38	36	148
ARAD	50758	2,4	20266	54	13	29456	709	30	60	170
ARGES	53371	2,6	18359	107	15	33791	845	31	48	175
BACAU	51957	2,5	18935	1299	4	30618	754	35	151	161
BIHOR	64810	3,1	18961	127	48	44485	934	40	63	152
BISTRITA-NASAUD	27037	1,3	11218	146	22	15055	423	28	46	99
BOTOSANI	25606	1,2	12567	468	1	11869	461	21	40	179
BRASOV	64437	3,1	16033	239	21	47016	896	49	58	125
BRAILA	29149	1,4	9052	376	12	18996	541	30	42	100
BUZAU	37526	1,8	12111	3747	46	20800	595	28	46	153
CARAS-SEVERIN	25249	1,2	9306	118	9	15152	475	39	42	108
CALARASI	21042	1,0	7024	609	3	12910	365	18	22	91
CLUJ	95786	4,6	27267	2112	21	64752	1362	52	62	158
CONSTANTA	85763	4,1	18749	311	23	64803	1529	51	87	210
COVASNA	17844	0,9	7097	148	4	10148	312	24	41	70
DAMBOVITA	39090	1,9	18649	60	8	19665	506	30	32	140
DOLJ	55044	2,6	13760	1560	8	38548	920	40	39	169
GALATI	49555	2,4	12685	1574	6	34217	868	30	35	140
GIURGIU	17545	0,8	4537	35	8	12508	335	23	15	84
GORJ	24679	1,2	7116	29	1	16764	508	51	26	184
HARGHITA	32681	1,6	14878	62	7	17050	504	24	64	92
HUNEDOARA	42551	2,0	12850	1166	98	27581	697	42	33	84
IALOMITA	19355	0,9	7705	269	12	10889	355	15	27	83
IASI	69337	3,3	23337	508	111	44045	1046	34	87	169
MARAMURES	52586	2,5	22326	1927	23	27490	611	38	43	128
MEHEDINTI	23385	1,1	8773	427	3	13711	344	19	19	89
MURES	51899	2,5	20744	37	34	30138	689	30	68	159
NEAMT	44222	2,1	17199	3293	30	22751	687	30	66	166
OLT	28884	1,4	11676	1611	1	14872	505	26	27	166
PRAHOVA	69497	3,3	23530	3122	15	41584	943	52	67	184
SALAJ	21053	1,0	9048	600	4	10930	301	19	41	110
SATU MARE	35523	1,7	12998	283	9	21591	482	21	41	98
SIBIU	41046	2,0	12286	778	49	27056	685	34	37	121
SUCEAVA	51498	2,5	25129	438	8	25005	604	31	73	210
TELEORMAN	24170	1,2	9166	272	399	13679	437	21	33	163
TIMIS	73743	3,5	14495	616	34	57041	1295	38	69	155
TULCEA	21211	1,0	8129	1363	114	10997	486	19	36	67
VASLUI	25827	1,2	12930	90	13	12217	426	16	22	113
VALCEA	33553	1,6	14217	364	6	18180	509	42	64	171
VRANCEA	25807	1,2	8975	356	10	15831	468	17	35	115
MUN. BUCURESTI	385849	18,5	38118	1039	321	338724	7313	116	64	154
ILFOV	40992	2,0	5951	50	34	34113	694	21	31	98

**Operațiuni efectuate în registrele comerțului,  
pe județe și categorii,  
în luna Decembrie 2010**

Județul	Total operațiuni efectuate		din care:					
			Înmatriculări		Mențiuni		Radieri	
	Nr.	%	Nr.	%	Nr.	%	Nr.	%
0	1	2	3	4	5	6	7	8
<b>Total ROMÂNIA</b>	<b>72379</b>	<b>100,0</b>	<b>8240</b>	<b>11,38</b>	<b>59276</b>	<b>81,90</b>	<b>4863</b>	<b>6,72</b>
ALBA	1036	100,0	198	19,1	736	71,0	102	9,8
ARAD	2042	100,0	295	14,4	1625	79,6	122	6,0
ARGES	1541	100,0	186	12,1	1238	80,3	117	7,6
BACAU	1582	100,0	160	10,1	1196	75,6	226	14,3
BIHOR	1938	100,0	301	15,5	1528	78,8	109	5,6
BISTRITA-NASAUD	932	100,0	82	8,8	804	86,3	46	4,9
BOTOSANI	621	100,0	81	13,0	500	80,5	40	6,4
BRASOV	2391	100,0	207	8,7	2053	85,9	131	5,5
BRAILA	777	100,0	116	14,9	566	72,8	95	12,2
BUZAU	910	100,0	126	13,8	734	80,7	50	5,5
CARAS-SEVERIN	1040	100,0	120	11,5	894	86,0	26	2,5
CALARASI	496	100,0	97	19,6	366	73,8	33	6,7
CLUJ	3544	100,0	312	8,8	2983	84,2	249	7,0
CONSTANTA	3366	100,0	287	8,5	2944	87,5	135	4,0
COVASNA	630	100,0	79	12,5	491	77,9	60	9,5
DAMBOVITA	929	100,0	189	20,3	671	72,2	69	7,4
DOLJ	2630	100,0	317	12,1	2205	83,8	108	4,1
GALATI	1384	100,0	229	16,5	1059	76,5	96	6,9
GIURGIU	820	100,0	84	10,2	699	85,2	37	4,5
GORJ	1043	100,0	132	12,7	875	83,9	36	3,5
HARGHITA	1118	100,0	81	7,2	892	79,8	145	13,0
HUNEDOARA	982	100,0	123	12,5	770	78,4	89	9,1
IALOMITA	474	100,0	74	15,6	364	76,8	36	7,6
IASI	2401	100,0	319	13,3	1852	77,1	230	9,6
MARAMURES	1356	100,0	149	11,0	1120	82,6	87	6,4
MEHEDINTI	834	100,0	102	12,2	698	83,7	34	4,1
MURES	1452	100,0	146	10,1	1217	83,8	89	6,1
NEAMT	1121	100,0	110	9,8	887	79,1	124	11,1
OLT	744	100,0	156	21,0	559	75,1	29	3,9
PRAHOVA	2105	100,0	275	13,1	1669	79,3	161	7,6
SALAJ	908	100,0	87	9,6	762	83,9	59	6,5
SATU MARE	1371	100,0	135	9,8	1181	86,1	55	4,0
SIBIU	1644	100,0	163	9,9	1271	77,3	210	12,8
SUCEAVA	1232	100,0	127	10,3	1001	81,3	104	8,4
TELEORMAN	638	100,0	99	15,5	458	71,8	81	12,7
TIMIS	3187	100,0	304	9,5	2649	83,1	234	7,3
TULCEA	694	100,0	100	14,4	547	78,8	47	6,8
VASLUI	678	100,0	74	10,9	583	86,0	21	3,1
VALCEA	1189	100,0	91	7,7	1006	84,6	92	7,7
VRANCEA	862	100,0	98	11,4	696	80,7	68	7,9
MUN. BUCURESTI	15704	100,0	1500	9,6	13305	84,7	899	5,7
ILFOV	2033	100,0	329	16,2	1622	79,8	82	4,0

Tabel nr. 7

**Numărul de înmatriculări la registrele comerțului,  
pe județe și surse de proveniență a capitalului,  
în luna Decembrie 2010**

Județul	Total		din care:						Ierarhia în funcție de: *	
			Capital privat				Capital majoritar de stat			Capital mixt (stat+privat)
			din care:				din care:			
			PF	Societăți comerciale	SC	APJ	RA	Societăți comerciale		Societăți comerciale
Nr.	%	Nr.	Nr.		Nr.	Nr.	Nr.			
0	1	2	3	4	5	6	7	8	9	10
<b>Total ROMÂNIA</b>	<b>8240</b>	<b>100,0</b>	<b>3915</b>	<b>4321</b>		<b>3</b>			<b>1</b>	<b>X</b>
ALBA	198	2,4	116	82						13
ARAD	295	3,6	185	110						8
ARGES	186	2,3	98	88						15
BACAU	160	1,9	93	67						17
BIHOR	301	3,7	164	137						7
BISTRITA-NASAUD	82	1,0	54	28						37
BOTOSANI	81	1,0	54	27						38
BRASOV	207	2,5	97	110						12
BRAILA	116	1,4	55	61						27
BUZAU	126	1,5	76	50						24
CARAS-SEVERIN	120	1,5	64	56						26
CALARASI	97	1,2	53	44						33
CLUJ	312	3,8	131	181						5
CONSTANTA	287	3,5	87	200						9
COVASNA	79	1,0	58	21						40
DAMBOVITA	189	2,3	135	54						14
DOLJ	317	3,8	182	135						4
GALATI	229	2,8	141	88						11
GIURGIU	84	1,0	35	49						36
GORJ	132	1,6	89	43						22
HARGHITA	81	1,0	43	38						39
HUNEDOARA	123	1,5	69	54						25
IALOMITA	74	0,9	49	25						41
IASI	319	3,9	155	164						3
MARAMURES	149	1,8	82	67						19
MEHEDINTI	102	1,2	78	23		1				29
MURES	146	1,8	76	70						20
NEAMT	110	1,3	63	46		1				28
OLT	156	1,9	110	46						18
PRAHOVA	275	3,3	132	143						10
SALAJ	87	1,1	53	34						35
SATU MARE	135	1,6	91	44						21
SIBIU	163	2,0	101	62						16
SUCEAVA	127	1,5	78	48		1				23
TELEORMAN	99	1,2	56	43						31
TIMIS	304	3,7	129	175						6
TULCEA	100	1,2	65	35						30
VASLUI	74	0,9	51	23						42
VALCEA	91	1,1	56	35						34
VRANCEA	98	1,2	62	36						32
MUN. BUCURESTI	1500	18,2	292	1207					1	1
ILFOV	329	4,0	57	272						2

\*) numărul total al comercianților (col 1)

\*\*\* Sub 0,01%

**Numărul de înmatriculări la registrele comerțului,  
pe județe și categorii de comercianți,  
în luna Decembrie 2010**

Județul	Total		din care:							
			PF	societăți comerciale: 4322				RA	SC	APJ
				SNC	SCS	SRL	SA			
				Nr.	Nr.	Nr.	Nr.			
Nr.	%	Nr.	Nr.	Nr.	Nr.	Nr.	Nr.			
0	1	2	3	4	5	6	7	8	9	10
<b>Total ROMÂNIA</b>	<b>8240</b>	<b>100,0</b>	<b>3915</b>			<b>4265</b>	<b>57</b>			<b>3</b>
ALBA	198	2,4	116			82				
ARAD	295	3,6	185			108	2			
ARGES	186	2,3	98			87	1			
BACAU	160	1,9	93			66	1			
BIHOR	301	3,7	164			137				
BISTRITA-NASAUD	82	1,0	54			28				
BOTOSANI	81	1,0	54			27				
BRASOV	207	2,5	97			108	2			
BRAILA	116	1,4	55			60	1			
BUZAU	126	1,5	76			50				
CARAS-SEVERIN	120	1,5	64			56				
CALARASI	97	1,2	53			42	2			
CLUJ	312	3,8	131			176	5			
CONSTANTA	287	3,5	87			198	2			
COVASNA	79	1,0	58			21				
DAMBOVITA	189	2,3	135			54				
DOLJ	317	3,8	182			133	2			
GALATI	229	2,8	141			87	1			
GIURGIU	84	1,0	35			48	1			
GORJ	132	1,6	89			43				
HARGHITA	81	1,0	43			37	1			
HUNEDOARA	123	1,5	69			54				
IALOMITA	74	0,9	49			25				
IASI	319	3,9	155			162	2			
MARAMURES	149	1,8	82			67				
MEHEDINTI	102	1,2	78			23				1
MURES	146	1,8	76			68	2			
NEAMT	110	1,3	63			46				1
OLT	156	1,9	110			46				
PRAHOVA	275	3,3	132			139	4			
SALAJ	87	1,1	53			34				
SATU MARE	135	1,6	91			44				
SIBIU	163	2,0	101			59	3			
SUCEAVA	127	1,5	78			47	1			1
TELEORMAN	99	1,2	56			43				
TIMIS	304	3,7	129			173	2			
TULCEA	100	1,2	65			34	1			
VASLUI	74	0,9	51			23				
VALCEA	91	1,1	56			35				
VRANCEA	98	1,2	62			35	1			
MUN. BUCURESTI	1500	18,2	292			1191	17			
ILFOV	329	4,0	57			269	3			

**Numărul de înmatriculări la registrele comerțului,  
pe domenii de activitate\* și categorii de comercianți,  
în luna Decembrie 2010**

Diviziune CAEN	Domeniul de activitate	Total		din care:							
				PF+AF	societăți comerciale: 4322				RA	SC	APJ
		Nr.	%		Nr.	SNC	SCS	SRL			
				Nr.		Nr.	Nr.	Nr.	Nr.	Nr.	Nr.
0	1	2	3	4	5	6	7	8	9	10	11
	<b>Total ROMANIA</b>	<b>8240</b>	<b>100,0</b>	<b>3915</b>			<b>4265</b>	<b>57</b>			<b>3</b>
51	Transporturi aeriene	3	0,0				1	2			
52	Depozitare si activitati auxiliare pentru transporturi	27	0,3	2			25				
53	Activitati de posta si de curier	14	0,2	6			8				
55	Hoteluri si alte facilitati de cazare	48	0,6	18			30				
56	Restaurante si alte activitati de servicii de alimentatie	301	3,7	85			216				
58	Activitati de editare	26	0,3	8			18				
59	Activitati de productie cinematografica, video si de programe de televiziune; inregistrari audio si activitati de editare muzicala	24	0,3	9			15				
60	Activitati de difuzare si transmitere de programe	8	0,1				8				
61	Telecomunicatii	22	0,3	4			17	1			
62	Activitati de servicii in tehnologia informatiei	227	2,8	174			53				
63	Activitati de servicii informatice	49	0,6	18			31				
64	Intermedieri financiare, cu exceptia activitatilor de asigurari si ale fondurilor de pensii	36	0,4				22	14			
65	Activitati de asigurari, reasigurari si ale fondurilor de pensii (cu exceptia celor din sistemul public de asigurari sociale)										
66	Activitati auxiliare pentru intermedieri financiare, activitati de asigurare si fonduri de pensii	85	1,0	34			51				
68	Tranzactii imobiliare	121	1,5	31			87	3			
69	Activitati juridice si de contabilitate	50	0,6	3			47				
70	Activitati ale directiilor (centralelor), birourilor administrative centralizate; activitati de management si de consultanta in management	334	4,1	135			198	1			
71	Activitati de arhitectura si inginerie; activitati de testari si analiza tehnica	171	2,1	77			79	15			
72	Cercetare-dezvoltare	15	0,2	6			9				
73	Publicitate si activitati de studiere a pietei	88	1,1	21			67				
74	Alte activitati profesionale, stiintifice si tehnice	132	1,6	93			39				
75	Activitati veterinare	15	0,2	1			14				
77	Activitati de inchiriere si leasing	27	0,3	9			17	1			
78	Activitati de servicii privind forta de munca	21	0,3	1			20				
79	Activitati ale agentilor turistice si a tur-operatorilor; alte servicii de rezervare si asistenta turistica	27	0,3	3			23	1			
80	Activitati de investigatii si protectie	33	0,4				33				
81	Activitati de peisagistica si servicii pentru cladiri	49	0,6	18			31				
82	Activitati de secretariat, servicii suport si alte activitati de servicii prestate in principal intreprinderilor	273	3,3	230			42	1			
84	Administratie publica si aparare; asigurari sociale din sistemul public										
85	Invatamant	101	1,2	63			38				
86	Activitati referitoare la sanatatea umana	59	0,7	3			55	1			
87	Servicii combinate de ingrijire medicala si asistenta sociala, cu cazare	4	0,0				4				
88	Activitati de asistenta sociala, fara cazare	4	0,0	1			3				
90	Activitati de creatie si interpretare artistica	45	0,5	34			11				
91	Activitati ale bibliotecilor, arhivelor, muzeelor si alte activitati culturale	6	0,1	2			4				
92	Activitati de jocuri de noroc si pariuri	12	0,1	1			11				
93	Activitati spotive, recreative si distractive	54	0,7	19			35				
94	Activitati asociative diverse	1	0,0	1							
95	Reparatii de calculatoare, de articole personale si de uz gospodaresc	52	0,6	37			15				
96	Alte activitati de servicii	208	2,5	139			69				
97	Activitati ale gospodariilor private in calitate de angajator de personal casnic	3	0,0	3							
98	Activitati ale gospodariilor private de productie de bunuri si servicii destinate consumului propriu										
99	Activitati ale organizatiilor si organismelor extrateritoriale										

\*) Domeniu de activitate declarat la înmatriculare conform clasificării codului CAEN

**Numărul societăților comerciale înmatriculate  
și valoarea capitalului social subscris, pe județe,  
în luna Decembrie 2010**

Județul	Total societăți comerciale înmatriculate		Valoarea capitalului social subscris		Valoarea medie a capitalului social subscris pe societate
	Nr.	%	mii Ron	%	mii Ron
0	1	2	3	4	5
<b>Total ROMÂNIA</b>	<b>4322</b>	<b>100,0</b>	<b>153985,8</b>	<b>100,0</b>	<b>36,0</b>
ALBA	82	1,9	26,4	0,0	0,3
ARAD	110	2,5	3908,3	2,5	35,5
ARGES	88	2,0	43,0	0,0	0,5
BACAU	67	1,6	133,6	0,1	2,1
BIHOR	137	3,2	484,0	0,3	3,5
BISTRITA-NASAUD	28	0,6	8,8	***	0,3
BOTOSANI	27	0,6	7,9	***	0,3
BRASOV	110	2,5	9756,7	6,3	90,3
BRAILA	61	1,4	4146,1	2,7	68,0
BUZAU	50	1,2	241,6	0,2	4,8
CARAS-SEVERIN	56	1,3	891,5	0,6	15,9
CALARASI	44	1,0	18,5	0,0	0,5
CLUJ	181	4,2	1474,3	1,0	8,2
CONSTANTA	200	4,6	880,3	0,6	4,5
COVASNA	21	0,5	327,6	0,2	15,6
DAMBOVITA	54	1,2	125,4	0,1	2,3
DOLJ	135	3,1	162,0	0,1	1,2
GALATI	88	2,0	59,9	0,0	0,7
GIURGIU	49	1,1	21145,6	13,7	431,5
GORJ	43	1,0	10,5	***	0,2
HARGHITA	38	0,9	94,5	0,1	2,6
HUNEDOARA	54	1,2	366,4	0,2	6,8
IALOMITA	25	0,6	173,0	0,1	6,9
IASI	164	3,8	429,9	0,3	2,7
MARAMURES	67	1,6	80,5	0,1	1,2
MEHEDINTI	23	0,5	245,9	0,2	10,7
MURES	70	1,6	344,9	0,2	5,1
NEAMT	46	1,1	66,2	0,0	1,4
OLT	46	1,1	23,7	0,0	0,5
PRAHOVA	143	3,3	19707,9	12,8	140,8
SALAJ	34	0,8	268,4	0,2	7,9
SATU MARE	44	1,0	13,0	***	0,3
SIBIU	62	1,4	127,6	0,1	2,1
SUCEAVA	48	1,1	151,0	0,1	3,1
TELEORMAN	43	1,0	9,6	***	0,2
TIMIS	175	4,0	833,4	0,5	4,8
TULCEA	35	0,8	383,1	0,2	10,9
VASLUI	23	0,5	54,7	0,0	2,4
VALCEA	35	0,8	19,3	0,0	0,6
VRANCEA	36	0,8	1124,5	0,7	31,2
MUN. BUCURESTI	1208	28,0	75643,8	49,1	63,5
ILFOV	272	6,3	9972,8	6,5	36,7

Notă: La calculul mediei au fost excluse sucursalele datorită faptului că acestea, conform Legii nr. 31/1990, nu au personalitate juridică

\*\*\* Sub 0,01%

**Numărul societăților comerciale înmatriculate  
și valoarea capitalului social subscris, pe forme juridice,  
în luna Decembrie 2010**

Forma juridică	Total societăți comerciale înmatriculate		Valoarea capitalului social subscris		Valoarea medie a capitalului social subscris pe societate
	Nr.	%	mil. Lei	%	mil. Lei
0	1	2	3	4	5
<b>Total ROMÂNIA</b>	<b>4322</b>	<b>100,0</b>	<b>153985,8</b>	<b>100,0</b>	<b>36,0</b>
<b>SNC</b>					
<b>SCS</b>					
<b>SA</b>	57	1,3	99464,45	64,6	3683,9
<b>SRL</b>	4265	98,7	54521,35	35,4	12,8

*Notă: La calculul mediei au fost excluse sucursalele datorită faptului că acestea, conform Legii nr. 31/1990, nu au personalitate juridică*

\*\*\* Sub 0,01%

**Grafic nr. 5**

