



MINISTERUL JUSTIȚIEI ȘI LIBERTĂȚILOR CETĂȚENEȘTI

OFICIUL NAȚIONAL AL REGISTRULUI COMERȚULUI

București, Bd. Unirii nr. 74, Bl. J3b, tronson II+III, sector 3; Telefon: +40 21 316.08.04, 316.08.10; Fax: +40 21 316.08.03; Cod poștal: 030837  
Website: [www.onrc.ro](http://www.onrc.ro); E-mail: [onrc@onrc.ro](mailto:onrc@onrc.ro); Cod identificare Fiscală: 14942091

# Operațiuni în Registrul Central al Comerțului

## SINTEZA STATISTICĂ

**A DATELOR DIN REGISTRUL CENTRAL AL COMERȚULUI  
- la 30 Septembrie 2010 - date provizorii -**

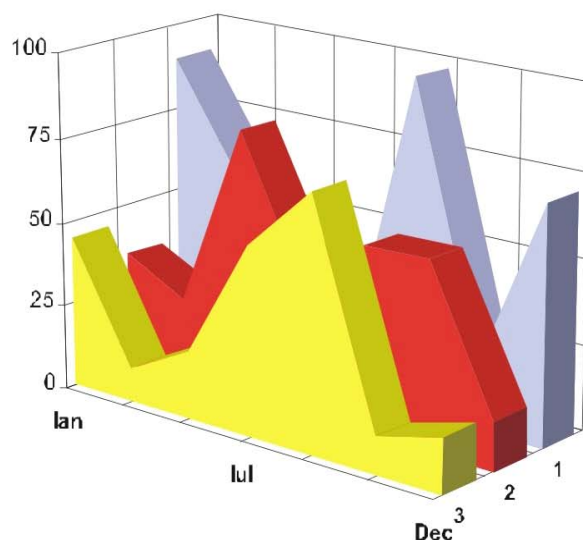

- Numărul 226 -

# MINISTERUL JUSTIȚIEI

## OFICIUL NAȚIONAL AL REGISTRULUI COMERȚULUI

---

- Operațiunile de înmatriculare a comercianților, de mențiuni și radieri se efectuează în temeiul Legii nr.26/1990, republicată, Legii nr 31/1990, republicată și a Normelor metodologice nr.P/608/1998.
- Prezenta lucrare reflectă evoluția operațiunilor la Oficiul Registrului Comerțului de pe lângă Tribunalul București și la Oficiile Registrului Comerțului de pe lângă tribunalele județene.
- Informațiile din Registrul Central al Comerțului se referă la operațiunile pentru care legea prevede obligația de a fi înregistrate în registrele comerțului tinute de cele 42 de oficii ale registrului comerțului de pe lângă tribunale.

• **Reproducerea** conținutului acestei publicații, integrală sau parțială, în forma originală sau modificată, precum și stocarea într-un sistem de regăsire sau transmiterea sub orice formă și prin orice mijloace sunt interzise fără autorizarea scrisă a Ministerului Justiției – Oficiul Național al Registrului Comerțului.

• **Utilizarea** conținutului acestei publicații, cu titlu explicativ sau justificativ, în articole, studii, cărți este autorizată cu indicarea clară și precisă a sursei.

# CUPRINS

	<b>Pag</b>
<b>1</b>	<b>1</b>
<b>Precizări</b>	
<b>2.1</b>	<b>3</b>
<b>Date pentru perioada Decembrie 1990 –Septembrie 2010</b>	
Tabel nr.1 – Operațiuni efectuate pe categorii de înregistrari, în registrele comerțului, în perioada Decembrie 1990 – Septembrie 2010, pe total țară și județe, ponderi ale județelor în totalul pe țară	3
Tabel nr. 2 – Operațiuni efectuate pe categorii de înregistrari, în registrele comerțului, în perioada Decembrie 1990 – Septembrie 2010, pe total țară și județe, ponderi ale categoriilor de operațiuni în totalul fiecărui județ	4
Tabel nr. 3 – Numărul și structura pe ani a înmatriculărilor în registrele comerțului, în perioada Decembrie 1990 – Septembrie 2010	5
Grafic nr. 1 – Structura pe ani a înmatricularilor la Registrul Comerțului	
Tabel nr.4 – Numărul de înmatriculări în registrele comerțului, pe județe și surse de proveniență a capitalului, în perioada Decembrie 1990 – Septembrie 2010	6
Tabel nr. 5 – Numărul de înmatriculări în registrele comerțului, pe județe și categorii de comercianți, în perioada Decembrie 1990 – Septembrie 2010	7
<b>2.2 Date pentru luna Septembrie 2010</b>	<b>8</b>
Tabel nr. 6 – Operațiuni efectuate în registrele comerțului, pe județe și categorii de înregistrari, în luna Septembrie 2010	8
Tabel nr. 7– Numărul de înmatriculări în Septembrie 2010	9
Tabel nr. 8 – Numărul de înmatriculări în registrele comerțului, pe județe și categorii de comercianți, în luna Septembrie 2010	10
Tabel nr. 9 – Numărul de înmatriculări în registrele comerțului, pe domenii de activitate și categorii de comercianți, în luna Septembrie 2010	11-12
Tabel nr.10– Numărul societăților comerciale înmatriculate și valoarea capitalului social subscris, pe județe, în luna Septembrie 2010	13
Tabel nr. 11– Numărul societăților comerciale înmatriculate și valoarea capitalului social subscris, pe forme juridice, în luna Septembrie 2010	14
Grafic nr. 5 – Valoarea medie a capitalului social subscris pe societate comercială în luna Septembrie 2010	14

## Precizări

**Oficiul Registrului Comerțului** este constituit în temeiul Legii nr. 26/1990, republicată cu modificările și completările ulterioare, funcționează ca instituție din decembrie 1990 și este structurat pe două niveluri:

- nivel național reprezentat de Oficiul Național al Registrului Comerțului organizat în subordinea Ministerului Justiției.
- nivel local reprezentat de cele 42 de oficii ale registrului comerțului de pe lângă tribunale, organizate în subordinea Oficiului Național al Registrului Comerțului.

**Categoriile de persoane** care au obligația înscrierii în registrul comerțului sunt:

- persoanele fizice: persoanele fizice autorizate, întreprinderile individuale și întreprinderile familiale care exercită în mod obișnuit acte de comerț ;
- persoanele juridice reprezentate de: societățile comerciale, societățile și companiile naționale, institutele naționale de cercetare-dezvoltare, regiile autonome, societățile cooperative, cooperativele agricole, organizațiile cooperatiste, grupurile de interes economic, grupurile europene de interes economic, societățile europene, societățile cooperative europene, filialele societăților comerciale având regimul juridic de înființare, funcționare și înmatriculare al formei juridice de societate comercială în care s-au constituit.

### • **Termeni utilizați în grafice și tabele**

➤ Număr societăți comerciale, funcție de tabel, reprezintă: numărul de societăți comerciale constituite în perioada de referință, numărul de societăți comerciale radiate din registrul comerțului. Sunt incluse următoarele forme de organizare: societățile cu răspundere limitată, societățile pe acțiuni, societățile în comandită pe acțiuni, societățile în comandită simplă, societățile în nume colectiv și filialele acestora.

➤ Valoarea capitalului social subscris:

- total, exprimat în moneda națională: valoarea capitalului social obținută prin însumarea valorilor subscrise (în numerar și în natură) în moneda națională (lei).

➤ Regiuni de dezvoltare economică:

*Nord-Est:* Suceava, Botoșani, Neamț, Iași, Bacău, Vaslui.

*Sud-Est:* Vrancea, Galați, Buzău, Brăila, Tulcea, Constanța.

*Sud-Muntenia:* Argeș, Dâmbovița, Prahova, Teleorman, Giurgiu, Călărași, Ialomița.

*Sud-Vest Oltenia:* Gorj, Vâlcea, Dolj, Mehedinți, Olt.

*Vest:* Arad, Caraș-Severin, Hunedoara, Timiș.

*Nord-Vest:* Bihor, Bistrița, Cluj, Satu Mare, Sălaj, Maramureș.

*Centru:* Alba, Brașov, Covasna, Harghita, Mureș, Sibiu.

*București-Ilfov:* București, Ilfov.

• **Codul CAEN** – Clasificarea Activităților din Economia Națională aprobată prin HG nr 656/1997, modificată prin Ordinele Președintelui Institutului Național de Statistică nr. 601/2002, și nr. 337/2007, este compatibilă cu clasificarea folosită pe plan internațional în raportările statistice și documentele oficiale. Activitățile sunt clasificate după principiul omogenității, pe secțiuni, diviziuni, grupe și clase.

### **Abrevieri utilizate**

- **PF** – Persoane fizice; în această categorie sunt incluse următoarele forme de organizare: persoanele fizice și asociațiile familiale înregistrate până la data de 25.04.2008, persoanele fizice autorizate, întreprinderile individuale și întreprinderile familiale.
- **SNC** – Societate în nume colectiv
- **SCS** – Societate în comandită simplă
- **SCA** – Societate în comandită pe acțiuni
- **SA** – Societate pe acțiuni
- **SRL** – Societate cu răspundere limitată
- **RA** – Regie autonomă
- **SC** – Societate cooperativă
- **APJ** – Alte persoane juridice, care au obligația înregistrării în registrul comerțului: institutele naționale de cercetare-dezvoltare, grupurile de interes economic, grupurile europene de interes economic, societățile europene, societățile cooperative europene, cooperativele agricole, organizațiile cooperatiste.

### **Surse de informații**

Sistemul informatic unitar al registrului comerțului este proiectat de Oficiul Național al Registrului Comerțului, în conformitate cu prevederile actelor normative în vigoare cu incidență în domeniu. Sursa de informații o constituie registrele comerțului, organizate în sistem computerizat, ținute de oficiile registrului comerțului de pe lângă tribunal.

Tabel nr. 1

**Operațiuni efectuate pe categorii, în registrele comerțului,  
în perioada Decembrie 1990 - Septembrie 2010, pe total țară și județe,  
- ponderi ale județelor în totalul pe țară -**

Județul	Total operațiuni efectuate		din care:					
			Înmatriculări		Mențiuni		Radieri	
	Nr.	%	Nr.	%	Nr.	%	Nr.	%
0	1	2	3	4	5	6	9	10
<b>Total ROMÂNIA</b>	<b>14341125</b>	<b>100,0</b>	<b>2050529</b>	<b>100,0</b>	<b>11495407</b>	<b>100,0</b>	<b>795189</b>	<b>100,0</b>
ALBA	216601	1,5	33294	1,6	171878	1,5	11429	1,4
ARAD	338511	2,4	49947	2,4	268670	2,3	19894	2,5
ARGES	347126	2,4	52379	2,6	278890	2,4	15857	2,0
BACAU	333216	2,3	51137	2,5	260097	2,3	21982	2,8
BIHOR	435659	3,0	63668	3,1	350483	3,0	21508	2,7
BISTRITA-NASAUD	172572	1,2	25590	1,2	136762	1,2	10220	1,3
BOTOSANI	134519	0,9	25093	1,2	98660	0,9	10766	1,4
BRASOV	561061	3,9	63797	3,1	475760	4,1	21504	2,7
BRAILA	220232	1,5	28630	1,4	183330	1,6	8272	1,0
BUZAU	248645	1,7	36962	1,8	195766	1,7	15917	2,0
CARAS-SEVERIN	166687	1,2	24704	1,2	130234	1,1	11749	1,5
CALARASI	131502	0,9	20735	1,0	102049	0,9	8718	1,1
CLUJ	633785	4,4	94351	4,6	509321	4,4	30113	3,8
CONSTANTA	610762	4,3	84720	4,1	490704	4,3	35338	4,4
COVASNA	124016	0,9	17599	0,9	99542	0,9	6875	0,9
DAMBOVITA	206996	1,4	38180	1,9	150185	1,3	18631	2,3
DOLJ	383690	2,7	53972	2,6	308895	2,7	20823	2,6
GALATI	364530	2,5	48717	2,4	295733	2,6	20080	2,5
GIURGIU	113146	0,8	17199	0,8	88646	0,8	7301	0,9
GORJ	219252	1,5	24203	1,2	185370	1,6	9679	1,2
HARGHITA	214659	1,5	31996	1,6	172213	1,5	10450	1,3
HUNEDOARA	288382	2,0	41605	2,0	229171	2,0	17606	2,2
IALOMITA	132775	0,9	19124	0,9	104154	0,9	9497	1,2
IASI	474009	3,3	68209	3,3	382749	3,3	23051	2,9
MARAMURES	305309	2,1	51683	2,5	230661	2,0	22965	2,9
MEHEDINTI	145754	1,0	22844	1,1	112502	1,0	10408	1,3
MURES	397685	2,8	51164	2,5	325832	2,8	20689	2,6
NEAMT	306134	2,1	43715	2,1	242532	2,1	19887	2,5
OLT	171890	1,2	28276	1,4	131174	1,1	12440	1,6
PRAHOVA	486011	3,4	68575	3,3	390703	3,4	26733	3,4
SALAJ	126929	0,9	20499	1,0	98171	0,9	8259	1,0
SATU MARE	223161	1,6	34841	1,7	173552	1,5	14768	1,9
SIBIU	312611	2,2	40427	2,0	257567	2,2	14617	1,8
SUCEAVA	339814	2,4	50654	2,5	264430	2,3	24730	3,1
TELEORMAN	153655	1,1	23585	1,2	121177	1,1	8893	1,1
TIMIS	478082	3,3	72766	3,5	381029	3,3	24287	3,1
TULCEA	169848	1,2	20920	1,0	139782	1,2	9146	1,2
VASLUI	179065	1,2	25461	1,2	141075	1,2	12529	1,6
VALCEA	220025	1,5	33019	1,6	171772	1,5	15234	1,9
VRANCEA	175366	1,2	24973	1,2	142604	1,2	7789	1,0
MUN. BUCURESTI	2845316	19,8	381351	18,6	2319639	20,2	144326	18,1
ILFOV	232137	1,6	39965	1,9	181943	1,6	10229	1,3

\*\*\* Sub 0,01%

Tabel nr. 2

**Operațiuni efectuate pe categorii, în registrele comerțului,  
în perioada Decembrie 1990 - Septembrie 2010, pe total țară și județe,  
- ponderi ale categoriilor de operațiuni în totalul fiecărui județ -**

Județul	Total operațiuni efectuate		din care:					
			Înmatriculări		Mențiuni		Radieri	
	Nr.	%	Nr.	%	Nr.	%	Nr.	%
0	1	2	3	4	5	6	9	10
<b>Total ROMÂNIA</b>	<b>14341125</b>	<b>100,0</b>	<b>2050529</b>	<b>14,3</b>	<b>11495407</b>	<b>80,2</b>	<b>795189</b>	<b>5,5</b>
ALBA	216601	100,0	33294	15,4	171878	79,4	11429	5,3
ARAD	338511	100,0	49947	14,8	268670	79,4	19894	5,9
ARGES	347126	100,0	52379	15,1	278890	80,3	15857	4,6
BACAU	333216	100,0	51137	15,3	260097	78,1	21982	6,6
BIHOR	435659	100,0	63668	14,6	350483	80,4	21508	4,9
BISTRITA-NASAUD	172572	100,0	25590	14,8	136762	79,2	10220	5,9
BOTOSANI	134519	100,0	25093	18,7	98660	73,3	10766	8,0
BRASOV	561061	100,0	63797	11,4	475760	84,8	21504	3,8
BRAILA	220232	100,0	28630	13,0	183330	83,2	8272	3,8
BUZAU	248645	100,0	36962	14,9	195766	78,7	15917	6,4
CARAS-SEVERIN	166687	100,0	24704	14,8	130234	78,1	11749	7,0
CALARASI	131502	100,0	20735	15,8	102049	77,6	8718	6,6
CLUJ	633785	100,0	94351	14,9	509321	80,4	30113	4,8
CONSTANTA	610762	100,0	84720	13,9	490704	80,3	35338	5,8
COVASNA	124016	100,0	17599	14,2	99542	80,3	6875	5,5
DAMBOVITA	206996	100,0	38180	18,4	150185	72,6	18631	9,0
DOLJ	383690	100,0	53972	14,1	308895	80,5	20823	5,4
GALATI	364530	100,0	48717	13,4	295733	81,1	20080	5,5
GIURGIU	113146	100,0	17199	15,2	88646	78,3	7301	6,5
GORJ	219252	100,0	24203	11,0	185370	84,5	9679	4,4
HARGHITA	214659	100,0	31996	14,9	172213	80,2	10450	4,9
HUNEDOARA	288382	100,0	41605	14,4	229171	79,5	17606	6,1
IALOMITA	132775	100,0	19124	14,4	104154	78,4	9497	7,2
IASI	474009	100,0	68209	14,4	382749	80,7	23051	4,9
MARAMURES	305309	100,0	51683	16,9	230661	75,6	22965	7,5
MEHEDINTI	145754	100,0	22844	15,7	112502	77,2	10408	7,1
MURES	397685	100,0	51164	12,9	325832	81,9	20689	5,2
NEAMT	306134	100,0	43715	14,3	242532	79,2	19887	6,5
OLT	171890	100,0	28276	16,5	131174	76,3	12440	7,2
PRAHOVA	486011	100,0	68575	14,1	390703	80,4	26733	5,5
SALAJ	126929	100,0	20499	16,1	98171	77,3	8259	6,5
SATU MARE	223161	100,0	34841	15,6	173552	77,8	14768	6,6
SIBIU	312611	100,0	40427	12,9	257567	82,4	14617	4,7
SUCEAVA	339814	100,0	50654	14,9	264430	77,8	24730	7,3
TELEORMAN	153655	100,0	23585	15,3	121177	78,9	8893	5,8
TIMIS	478082	100,0	72766	15,2	381029	79,7	24287	5,1
TULCEA	169848	100,0	20920	12,3	139782	82,3	9146	5,4
VASLUI	179065	100,0	25461	14,2	141075	78,8	12529	7,0
VALCEA	220025	100,0	33019	15,0	171772	78,1	15234	6,9
VRANCEA	175366	100,0	24973	14,2	142604	81,3	7789	4,4
MUN. BUCURESTI	2845316	100,0	381351	13,4	2319639	81,5	144326	5,1
ILFOV	232137	100,0	39965	17,2	181943	78,4	10229	4,4

\*\*\* Sub 0,01%

**Numărul și structura pe ani a înmatriculărilor la registrele comerțului,  
în perioada Decembrie 1990 - Septembrie 2010**

Perioada (anul, luna)	Număr înmatriculări Nr.	Structura	
		%	
0	1	2	3
<b>Total la Septembrie 2010, din care:</b>	<b>2050529</b>	<b>100,00</b>	
Anul 1990	81	0,00	
Anul 1991	95840	4,67	
Anul 1992	137456	6,70	
Anul 1993	117078	5,71	
Anul 1994	137445	6,70	
Anul 1995	65479	3,19	
Anul 1996	62089	3,03	
Anul 1997	55663	2,71	
Anul 1998	63878	3,12	
Anul 1999	57197	2,79	
Anul 2000	57268	2,79	
Anul 2001	61265	2,99	
Anul 2002	84780	4,13	
Anul 2003	123582	6,03	
Anul 2004	144284	7,04	
Anul 2005	159464	7,78	
Anul 2006	135371	6,60	
Anul 2007	144728	7,06	
Anul 2008	144173	7,03	
Anul 2009	116031	5,66	
Anul 2010, din care:	87377	4,26	<b>100,0</b>
- ianuarie	7739		8,9
- februarie	9623		11,01
- martie	11893		13,61
- aprilie	10273		11,76
- mai	11306		12,94
- iunie	10197		11,67
- iulie	8934		10,22
- august	8283		9,48
- septembrie	9129		10,45

Notă: Coloana 2 reprezintă structura anuală a înmatriculărilor; coloana 3 reprezintă structura pe luni în anul curent.

\*\*\* Sub 0,01%

**Grafic nr. 1**

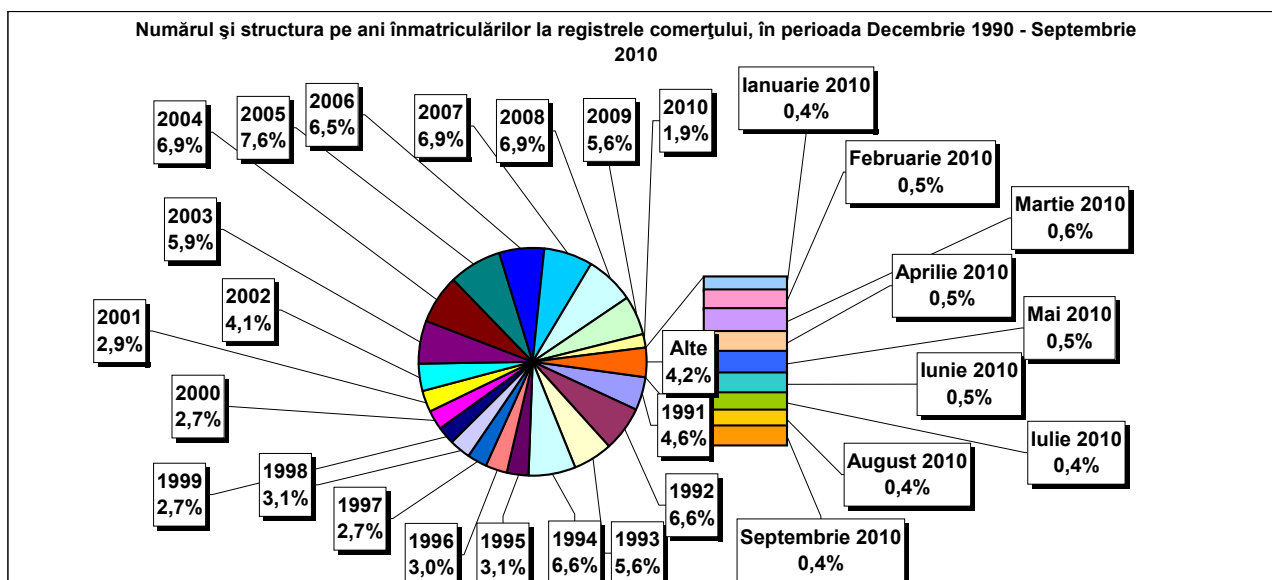



**Numărul înmatriculărilor la registrele comerțului, pe județe și  
surse de proveniență a capitalului,  
în perioada Decembrie 1990 - Septembrie 2010**

Județul	Total		din care:						Ierarhia în funcție de: *	
			Capital privat				Capital majoritar de stat			Capital mixt (stat+privat)
			din care:				din care:			Societăți comerciale
			PF	Societăți comerciale	SC	APJ	RA	Societăți comerciale		Societăți comerciale
Nr.	%	Nr.	Nr.	Nr.	Nr.	Nr.	Nr.	Nr.		
0	1	2	3	4	5	6	7	8	9	10
<b>Total ROMÂNIA</b>	<b>2050529</b>	<b>100,0</b>	<b>590480</b>	<b>1439825</b>	<b>2044</b>	<b>5707</b>	<b>1391</b>	<b>2416</b>	<b>8673</b>	<b>X</b>
ALBA	33294	1,6	12740	20115	36	148	38	47	170	24
ARAD	49947	2,4	19729	29580	60	170	30	43	336	15
ARGES	52379	2,6	17680	34262	48	175	29	32	153	10
BACAU	51137	2,5	18350	32164	157	161	35	45	226	13
BIHOR	63668	3,1	18257	44785	63	152	40	62	309	8
BISTRITA-NASAUD	25590	1,2	9885	15394	46	99	28	29	109	29
BOTOSANI	25093	1,2	12140	12418	40	179	21	176	119	31
BRASOV	63789	3,1	15681	47617	58	125	49	87	172	7
BRAILA	28638	1,4	8768	19485	42	100	30	46	167	27
BUZAU	36962	1,8	11733	24829	46	153	28	42	131	22
CARAS-SEVERIN	24704	1,2	8912	15400	42	108	39	65	138	33
CALARASI	20735	1,0	6834	13593	22	91	18	77	100	38
CLUJ	94351	4,6	26476	67297	62	158	52	42	264	2
CONSTANTA	84720	4,1	18326	65452	87	210	51	51	543	3
COVASNA	17599	0,9	6927	10396	41	70	24	32	109	41
DAMBOVITA	38180	1,9	17886	19862	32	139	30	75	156	21
DOLJ	53972	2,6	13116	40346	39	169	40	58	204	9
GALATI	48717	2,4	12150	36168	35	140	30	51	143	16
GIURGIU	17200	0,8	4350	12507	15	84	23	110	111	42
GORJ	24202	1,2	6753	17005	26	184	51	83	100	34
HARGHITA	31996	1,6	14320	17221	64	92	24	43	232	26
HUNEDOARA	41605	2,0	12103	28961	33	84	42	95	287	18
IALOMITA	19124	0,9	7566	11296	27	83	15	46	91	40
IASI	68209	3,3	22682	44818	87	169	34	77	344	6
MARAMURES	51683	2,5	21636	29674	43	128	38	41	124	11
MEHEDINTI	22844	1,1	8319	14273	19	88	19	27	99	36
MURES	51164	2,5	20236	30468	68	159	30	34	169	12
NEAMT	43715	2,1	16856	26402	66	165	30	30	166	17
OLT	28276	1,4	11223	16647	27	166	26	64	123	28
PRAHOVA	68575	3,3	23050	44876	67	184	52	74	272	5
SALAJ	20499	1,0	8586	11651	41	110	19	28	64	39
SATU MARE	34841	1,7	12469	22037	41	98	21	42	134	23
SIBIU	40427	2,0	11893	28071	37	121	34	110	161	19
SUCEAVA	50654	2,5	24472	25581	73	209	31	67	221	14
TELEORMAN	23585	1,2	8728	14410	33	163	21	46	184	35
TIMIS	72766	3,5	14073	58011	69	155	38	69	351	4
TULCEA	20920	1,0	7921	12623	36	67	19	42	212	37
VASLUI	25461	1,2	12648	12485	22	113	16	41	136	30
VALCEA	33019	1,6	13804	18783	64	171	42	40	115	25
VRANCEA	24973	1,2	8270	16394	35	115	17	28	114	32
MUN. BUCURESTI	381351	18,6	37187	342584	64	154	116	106	1141	1
ILFOV	39965	1,9	5745	33884	31	98	21	13	173	20

\*) numărul total al comercianților (col 1)

\*\*\* Sub 0,01%

**Numărul de înmatriculări la registrele comerțului,  
pe județe și categorii de comercianți,  
în perioada Decembrie 1990 - Septembrie 2010**

Județul	Total		din care:							
			PF	societăți comerciale: 1450914				RA	SC	APJ
	SNC	SCS		SRL	SA					
	Nr.	%	Nr.	Nr.	Nr.	Nr.	Nr.	Nr.	Nr.	
0	1	2	3	4	5	6	7	8	9	10
<b>Total ROMÂNIA</b>	<b>2050529</b>	<b>100,0</b>	<b>590480</b>	<b>32680</b>	<b>1618</b>	<b>1382720</b>	<b>33889</b>	<b>1391</b>	<b>2044</b>	<b>5707</b>
ALBA	33294	1,6	12740	890	11	18856	575	38	36	148
ARAD	49947	2,4	19729	54	13	29184	707	30	60	170
ARGES	52379	2,6	17680	107	15	33481	844	29	48	175
BACAU	51137	2,5	18350	1299	4	30379	752	35	157	161
BIHOR	63668	3,1	18257	127	48	44049	932	40	63	152
BISTRITA-NASAUD	25590	1,2	9885	146	22	14941	423	28	46	99
BOTOSANI	25093	1,2	12140	468	1	11783	461	21	40	179
BRASOV	63797	3,1	15681	239	21	46731	893	49	58	125
BRAILA	28630	1,4	8768	376	12	18764	538	30	42	100
BUZAU	36962	1,8	11733	3747	46	20614	595	28	46	153
CARAS-SEVERIN	24704	1,2	8912	118	9	15001	475	39	42	108
CALARASI	20735	1,0	6834	609	3	12796	362	18	22	91
CLUJ	94351	4,6	26476	2112	21	64115	1355	52	62	158
CONSTANTA	84720	4,1	18326	311	23	64186	1526	51	87	210
COVASNA	17599	0,9	6927	148	4	10075	310	24	41	70
DAMBOVITA	38180	1,9	17886	60	8	19519	506	30	32	139
DOLJ	53972	2,6	13116	1560	8	38124	916	40	39	169
GALATI	48717	2,4	12150	1574	6	33916	866	30	35	140
GIURGIU	17199	0,8	4350	35	8	12351	333	23	15	84
GORJ	24203	1,2	6753	29	1	16651	508	51	26	184
HARGHITA	31996	1,6	14320	62	7	16924	503	24	64	92
HUNEDOARA	41605	2,0	12103	1166	98	27382	697	42	33	84
IALOMITA	19124	0,9	7566	269	12	10797	355	15	27	83
IASI	68209	3,3	22682	508	111	43575	1043	34	87	169
MARAMURES	51683	2,5	21636	1927	23	27277	611	38	43	128
MEHEDINTI	22844	1,1	8319	427	3	13625	344	19	19	88
MURES	51164	2,5	20236	37	34	29915	685	30	68	159
NEAMT	43715	2,1	16856	3293	30	22588	687	30	66	165
OLT	28276	1,4	11223	1611	1	14717	505	26	27	166
PRAHOVA	68575	3,3	23050	3122	15	41147	938	52	67	184
SALAJ	20499	1,0	8586	600	4	10838	301	19	41	110
SATU MARE	34841	1,7	12469	283	9	21439	481	21	41	98
SIBIU	40427	2,0	11893	778	49	26833	682	34	37	121
SUCEAVA	50654	2,5	24472	438	8	24821	602	31	73	209
TELEORMAN	23585	1,2	8728	272	399	13533	436	21	33	163
TIMIS	72766	3,5	14073	616	34	56488	1293	38	69	155
TULCEA	20920	1,0	7921	1363	114	10915	485	19	36	67
VASLUI	25461	1,2	12648	90	13	12134	425	16	22	113
VALCEA	33019	1,6	13804	364	6	18060	508	42	64	171
VRANCEA	24973	1,2	8270	356	10	15703	467	17	35	115
MUN. BUCURESTI	381351	18,6	37187	1039	321	335194	7276	116	64	154
ILFOV	39965	1,9	5745	50	33	33299	688	21	31	98

Tabel nr. 6

**Operațiuni efectuate în registrele comerțului,  
pe județe și categorii,  
în luna Septembrie 2010**

Județul	Total operațiuni efectuate		din care:					
			Înmatriculări		Mențiuni		Radieri	
	Nr.	%	Nr.	%	Nr.	%	Nr.	%
0	1	2	3	4	5	6	9	10
<b>Total ROMÂNIA</b>	<b>79590</b>	<b>100,0</b>	<b>9129</b>	<b>11,47</b>	<b>59414</b>	<b>74,65</b>	<b>11047</b>	<b>13,88</b>
ALBA	971	100,0	243	25,0	632	65,1	96	9,9
ARAD	1381	100,0	190	13,8	1102	79,8	89	6,4
ARGES	1579	100,0	295	18,7	1157	73,3	127	8,0
BACAU	1795	100,0	250	13,9	1358	75,7	187	10,4
BIHOR	2132	100,0	315	14,8	1652	77,5	165	7,7
BISTRITA-NASAUD	1092	100,0	211	19,3	837	76,6	44	4,0
BOTOSANI	618	100,0	113	18,3	431	69,7	74	12,0
BRASOV	2410	100,0	255	10,6	1978	82,1	177	7,3
BRAILA	943	100,0	130	13,8	682	72,3	131	13,9
BUZAU	1184	100,0	170	14,4	848	71,6	166	14,0
CARAS-SEVERIN	603	100,0	96	15,9	426	70,6	81	13,4
CALARASI	585	100,0	80	13,7	440	75,2	65	11,1
CLUJ	4260	100,0	372	8,7	3466	81,4	422	9,9
CONSTANTA	3927	100,0	367	9,3	3348	85,3	212	5,4
COVASNA	2141	100,0	53	2,5	1239	57,9	849	39,7
DAMBOVITA	922	100,0	129	14,0	665	72,1	128	13,9
DOLJ	1916	100,0	244	12,7	1481	77,3	191	10,0
GALATI	1661	100,0	238	14,3	1312	79,0	111	6,7
GIURGIU	613	100,0	107	17,5	468	76,3	38	6,2
GORJ	1107	100,0	94	8,5	888	80,2	125	11,3
HARGHITA	1213	100,0	146	12,0	898	74,0	169	13,9
HUNEDOARA	1416	100,0	253	17,9	1065	75,2	98	6,9
IALOMITA	784	100,0	77	9,8	530	67,6	177	22,6
IASI	860	100,0	321	37,3	238	27,7	301	35,0
MARAMURES	1319	100,0	202	15,3	1032	78,2	85	6,4
MEHEDINTI	592	100,0	134	22,6	418	70,6	40	6,8
MURES	2005	100,0	206	10,3	1610	80,3	189	9,4
NEAMT	1169	100,0	184	15,7	884	75,6	101	8,6
OLT	583	100,0	91	15,6	476	81,6	16	2,7
PRAHOVA	2367	100,0	306	12,9	1790	75,6	271	11,4
SALAJ	902	100,0	99	11,0	716	79,4	87	9,6
SATU MARE	1180	100,0	160	13,6	943	79,9	77	6,5
SIBIU	4922	100,0	226	4,6	2764	56,2	1932	39,3
SUCEAVA	1630	100,0	227	13,9	1254	76,9	149	9,1
TELEORMAN	689	100,0	118	17,1	462	67,1	109	15,8
TIMIS	6912	100,0	271	3,9	4236	61,3	2405	34,8
TULCEA	715	100,0	136	19,0	551	77,1	28	3,9
VASLUI	806	100,0	90	11,2	656	81,4	60	7,4
VALCEA	855	100,0	136	15,9	634	74,2	85	9,9
VRANCEA	725	100,0	94	13,0	568	78,3	63	8,7
MUN. BUCURESTI	14245	100,0	1377	9,7	11868	83,3	1000	7,0
ILFOV	1861	100,0	323	17,4	1411	75,8	127	6,8

\*) ca urmare a efectului Legii nr. 314/2001, art.1 și art. 6

\*\*\* Sub 0,01%

Tabel nr. 7

**Numărul de înmatriculări la registrele comerțului,  
pe județe și surse de proveniență a capitalului,  
în luna Septembrie 2010**

Județul	Total		din care:						Ierarhia în funcție de: *	
			Capital privat				Capital majoritar de stat			Capital mixt (stat+privat)
			din care:				din care:			
			PF	Societăți comerciale	SC	APJ	RA	Societăți comerciale		Societăți comerciale
Nr.	%	Nr.	Nr.		Nr.	Nr.	Nr.			
0	1	2	3	4	5	6	7	8	9	10
<b>Total ROMÂNIA</b>	<b>9129</b>	<b>100,0</b>	<b>4757</b>	<b>4351</b>	<b>6</b>	<b>5</b>	<b>1</b>	<b>8</b>	<b>2</b>	<b>X</b>
ALBA	243	2,7	185	58						29
ARAD	190	2,1	120	69				1		22
ARGES	295	3,2	154	138		1		2		35
BACAU	250	2,7	159	84	6			1		31
BIHOR	315	3,5	191	124						37
BISTRITA-NASAUD	211	2,3	180	31						25
BOTOSANI	113	1,2	81	30		2				11
BRASOV	255	2,8	118	137						33
BRAILA	130	1,4	82	47				1		14
BUZAU	170	1,9	92	78						20
CARAS-SEVERIN	96	1,1	51	45						8
CALARASI	80	0,9	49	31						3
CLUJ	372	4,1	179	193						41
CONSTANTA	367	4,0	139	228						40
COVASNA	53	0,6	41	12						1
DAMBOVITA	129	1,4	80	49						13
DOLJ	244	2,7	118	126						30
GALATI	238	2,6	134	104						28
GIURGIU	108	1,2	38	69					1	10
GORJ	93	1,0	64	29						6
HARGHITA	146	1,6	108	38						18
HUNEDOARA	253	2,8	175	77					1	32
IALOMITA	77	0,8	47	30						2
IASI	321	3,5	181	139				1		38
MARAMURES	202	2,2	118	84						23
MEHEDINTI	134	1,5	107	27						15
MURES	206	2,3	131	75						24
NEAMT	184	2,0	121	63						21
OLT	91	1,0	46	45						5
PRAHOVA	306	3,4	184	122						36
SALAJ	99	1,1	65	34						9
SATU MARE	160	1,8	98	61			1	1		19
SIBIU	226	2,5	124	102						26
SUCEAVA	227	2,5	155	72						27
TELEORMAN	118	1,3	61	57						12
TIMIS	271	3,0	104	166		1				34
TULCEA	136	1,5	94	42						16
VASLUI	90	1,0	70	19		1				4
VALCEA	136	1,5	102	34						17
VRANCEA	94	1,0	50	43				1		7
MUN. BUCURESTI	1377	15,1	292	1085						42
ILFOV	323	3,5	69	254						39

\*) numărul total al comercianților (col 1)

\*\*\* Sub 0,01%

**Numărul de înmatriculări la registrele comerțului,  
pe județe și categorii de comercianți,  
în luna Septembrie 2010**

Județul	Total		din care:							
			PF	societăți comerciale: 4360				RA	SC	APJ
				SNC	SCS	SRL	SA			
				Nr.	Nr.	Nr.	Nr.			
0	1	2	3	4	5	6	7	8	9	10
<b>Total ROMÂNIA</b>	<b>9129</b>	<b>100,0</b>	<b>4757</b>			<b>4331</b>	<b>29</b>	<b>1</b>	<b>6</b>	<b>5</b>
ALBA	243	2,7	185			58				
ARAD	190	2,1	120			67	3			
ARGES	295	3,2	154			137	3			1
BACAU	250	2,7	159			84	1		6	
BIHOR	315	3,5	191			124				
BISTRITA-NASAUD	211	2,3	180			31				
BOTOSANI	113	1,2	81			30				2
BRASOV	255	2,8	118			137				
BRAILA	130	1,4	82			47	1			
BUZAU	170	1,9	92			77	1			
CARAS-SEVERIN	96	1,1	51			45				
CALARASI	80	0,9	49			31				
CLUJ	372	4,1	179			191	2			
CONSTANTA	367	4,0	139			228				
COVASNA	53	0,6	41			12				
DAMBOVITA	129	1,4	80			48	1			
DOLJ	244	2,7	118			125	1			
GALATI	238	2,6	134			104				
GIURGIU	107	1,2	38			68	1			
GORJ	94	1,0	64			29	1			
HARGHITA	146	1,6	108			37	1			
HUNEDOARA	253	2,8	175			77	1			
IALOMITA	77	0,8	47			30				
IASI	321	3,5	181			139	1			
MARAMURES	202	2,2	118			83	1			
MEHEDINTI	134	1,5	107			27				
MURES	206	2,3	131			75				
NEAMT	184	2,0	121			63				
OLT	91	1,0	46			45				
PRAHOVA	306	3,4	184			121	1			
SALAJ	99	1,1	65			34				
SATU MARE	160	1,8	98			61		1		
SIBIU	226	2,5	124			101	1			
SUCEAVA	227	2,5	155			72				
TELEORMAN	118	1,3	61			57				
TIMIS	271	3,0	104			166				1
TULCEA	136	1,5	94			42				
VASLUI	90	1,0	70			19				1
VALCEA	136	1,5	102			34				
VRANCEA	94	1,0	50			43	1			
MUN. BUCURESTI	1377	15,1	292			1079	6			
ILFOV	323	3,5	69			253	1			

**Numărul de înmatriculări la registrele comerțului,  
pe domenii de activitate\* și categorii de comercianți,  
în luna Septembrie 2010**

Diviz. CAEN	Domeniul de activitate	Total		din care:							
				PF	societăți comerciale: 4360				RA	SC	APJ
		SNC	SCS		SRL	SA					
		Nr.	%	Nr.	Nr.	Nr.	Nr.	Nr.	Nr.	Nr.	
0	1	2	3	4	5	6	7	8	9	10	11
	<b>Total ROMÂNIA</b>	<b>9129</b>	<b>100,0</b>	<b>4757</b>			<b>4331</b>	<b>29</b>	<b>1</b>	<b>6</b>	<b>5</b>
1	Agricultura, vanatoare si servicii anexe	1094	12,0	982			109				3
2	Silvicultura si exploatare forestiera	43	0,5	4			38		1		
3	Pescuitul si acvacultura	44	0,5	34			10				
5	Extractia carbunelui superior si inferior	1	0,0				1				
6	Extractia petrolului brut si a gazelor naturale	2	0,0				2				
7	Extractia minereurilor metalifere	1	0,0				1				
8	Alte activitati extractive	9	0,1				8	1			
9	Activitati de servicii anexe extractiei	5	0,1	1			4				
10	Industria alimentara	123	1,3	53			70				
11	Fabricarea bauturilor	20	0,2	18			2				
12	Fabricarea produselor din tutun										
13	Fabricarea produselor textile	14	0,2	4			10				
14	Fabricarea articolelor de imbracaminte	70	0,8	24			45	1			
15	Tabacaria si finisarea pielilor; fabricarea articolelor de voiaj si marochinarie, hamasamentelor si incaltamintei; prepararea si vopsirea blanzurilor	14	0,2	4			9			1	
16	Prelucrarea lemnului, fabricarea produselor din lemn si pluta, cu exceptia mobilei; fabricarea articolelor din paie si din alte materiale vegetale impletite	58	0,6	28			30				
17	Fabricarea hartiei si a produselor din hartie	6	0,1	1			5				
18	Tiparire si reproducerea pe suporti a inregistrarilor	16	0,2	4			12				
19	Fabricarea produselor de cocserie si a produselor obtinute din prelucrarea titeiului	1	0,0				1				
20	Fabricarea substantelor si a produselor chimice	4	0,0				4				
21	Fabricarea produselor farmaceutice de baza si a preparatelor farmaceutice										
22	Fabricarea produselor din cauciuc si mase plastice	24	0,3	7			17				
23	Fabricarea altor produse din minerale nemetalice	21	0,2	16			5				
24	Industria metalurgica	6	0,1	3			3				
25	Industria constructiilor metalice si a produselor din metal, exclusiv masini, utilaje si instalatii	63	0,7	35			28				
26	Fabricarea calculatoarelor si a produselor electronice si optice	3	0,0				3				
27	Fabricarea echipamentelor electrice	2	0,0				2				
28	Fabricarea de masini, utilaje si echipamente n.c.a.	7	0,1				7				
29	Fabricarea autovehiculelor de transport rutier, a remorcilor si semiremorcilor	3	0,0				3				
30	Fabricarea altor mijloace de transport	4	0,0				4				
31	Fabricarea de mobila	27	0,3	14			13				
32	Alte activitati industriale n.c.a.	43	0,5	29			14				
33	Repararea, intretinerea si instalarea masinilor si echipamentelor	21	0,2	11			10				
35	Productia si furnizarea de energie electrica si termica, gaze, apa calda si aer conditionat	38	0,4				33	5			
36	Captarea, tratarea si distributia apei	14	0,2				11	3			
37	Colectarea si epurarea apelor uzate	4	0,04	1			3				
38	Colectarea, tratarea si eliminarea deseurilor; activitati de recuperare a materialelor reciclabile	62	0,68	10			50	2			
39	Activitati si servicii de decontaminare	1	0,01				1				
41	Constructii de cladiri	287	3,14	55			227	5			
42	Lucrari de geniu civil	23	0,25				23				
43	Lucrari speciale de constructii	263	2,88	158			105				
45	Comert cu ridicata si cu amanuntul, intretinerea si repararea autovehiculelor si motocicletelor	239	2,62	86			153				
46	Comert cu ridicata cu exceptia comertului cu autovehicule si motociclete	883	9,67	209			672				2
47	Comert cu amanuntul, cu exceptia autovehiculelor si motocicletelor	2045	22,40	1247			797	1			
49	Transporturi terestre si transporturi prin conducte	454	4,97	183			271				
50	Transporturi pe apa	2	0,02				2				

\*) Domeniu de activitate declarat la înmatriculare conform clasificării codului CAEN rev. 2

**Numărul de înmatriculări la registrele comerțului,  
pe domenii de activitate\* și categorii de comercianți,  
în luna Septembrie 2010**

Diviz. CAEN	Domeniul de activitate	Total		din care:							
				PF+AF	societăți comerciale: 4360				RA	SC	APJ
					SNC	SCS	SRL	SA			
					Nr.	Nr.	Nr.	Nr.			
0	1	2	3	4	5	6	7	8	9	10	11
	<b>Total ROMÂNIA</b>	<b>9129</b>	<b>100,0</b>	<b>4757</b>			<b>4331</b>	<b>29</b>	<b>1</b>	<b>6</b>	<b>5</b>
51	Transporturi aeriene										
52	Depozitare si activitati auxiliare pentru transporturi	31	0,3	5			26				
53	Activitati de posta si de curier	12	0,1	6			6				
55	Hoteluri si alte facilitati de cazare	59	0,6				39				
56	Restaurante si alte activitati de servicii de alimentatie	369	4,0	117			252				
58	Activitati de editare	31	0,3	9			22				
59	Activitati de productie cinematografica, video si de programe de televiziune; inregistrari audio si activitati de editare muzicala	21	0,2	6			15				
60	Activitati de difuzare si transmitere de programe	4	0,0	1			3				
61	Telecomunicatii	23	0,3				13				
62	Activitati de servicii in tehnologia informatiei	214	2,3	143			71				
63	Activitati de servicii informatice	55	0,6	34			21				
64	Intermedieri financiare, cu exceptia activitatilor de asigurari si ale fondurilor de pensii	23	0,3				19	4			
65	Activitati de asigurari, reasigurari si ale fondurilor de pensii (cu exceptia celor din sistemul public de asigurari sociale)										
66	Activitati auxiliare pentru intermedieri financiare, activitati de asigurare si fonduri de pensii	95	1,0	27			68				
68	Tranzactii imobiliare	95	1,0	19			71	2		3	
69	Activitati juridice si de contabilitate	42	0,5	2			40				
70	Activitati ale directiilor (centralelor), birourilor administrative centralizate; activitati de management si de consultanta in management	371	4,1	154			216	1			
71	Activitati de arhitectura si inginerie; activitati de testari si analiza tehnica	182	2,0	105			77				
72	Cercetare-dezvoltare	13	0,1	3			10				
73	Publicitate si activitati de studiere a pietei	96	1,1	27			69				
74	Alte activitati profesionale, stiintifice si tehnice	143	1,6	99			44				
75	Activitati veterinare	14	0,2	1			13				
77	Activitati de inchiriere si leasing	17	0,2	9			8				
78	Activitati de servicii privind forta de munca	26	0,3	2			24				
79	Activitati ale agentiiilor turistice si a tur-operatorilor; alte servicii de rezervare si asistenta turistica	28	0,3	5			23				
80	Activitati de investigatii si protectie	28	0,3				26	2			
81	Activitati de paisagistica si servicii pentru cladiri	60	0,7	22			36	2			
82	Activitati de secretariat, servicii suport si alte activitati de servicii prestate in principal intreprinderilor	236	2,6	200			36				
84	Administratie publica si aparare; asigurari sociale din sistemul public	2	0,0				2				
85	Invatamant	145	1,6	105			40				
86	Activitati referitoare la sanatatea umana	63	0,7	4			59				
87	Servicii combinate de ingrijire medicala si asistenta sociala, cu cazare	2	0,0				2				
88	Activitati de asistenta sociala, fara cazare	8	0,1	1			7				
90	Activitati de creatie si interpretare artistica	55	0,6	41			14				
91	Activitati ale bibliotecilor, arhivelor, muzeelor si alte activitati culturale	11	0,1	7			4				
92	Activitati de jocuri de noroc si pariuri	12	0,1	1			11				
93	Activitati spotive, recreative si distractive	86	0,9	53			33				
94	Activitati asociative diverse										
95	Reparatii de calculatoare, de articole personale si de uz gospodaresc	70	0,8	50			18			2	
96	Alte activitati de servicii	321	3,5	246			75				
97	Activitati ale gospodariilor private in calitate de angajator de personal casnic	2	0,0	2							
98	Activitati ale gospodariilor private de productie de bunuri si servicii destinate consumului propriu										
99	Activitati ale organizatiilor si organismelor extrateritoriale										

\*) Domeniu de activitate declarat la înmatriculare conform clasificării codului CAEN

**Numărul societăților comerciale înmatriculate  
și valoarea capitalului social subscris, pe județe,  
în luna Septembrie 2010**

Județul	Total societăți comerciale înmatriculate		Valoarea capitalului social subscris		Valoarea medie a capitalului social subscris pe societate
	Nr.	%	mii Ron	%	mii Ron
0	1	2	3	4	5
<b>Total ROMÂNIA</b>	<b>4360</b>	<b>100,0</b>	<b>116593,4</b>	<b>100,0</b>	<b>26,8</b>
ALBA	58	1,3	348,4	0,3	6,0
ARAD	70	1,6	1665,4	1,4	23,8
ARGES	140	3,2	2541,1	2,2	18,2
BACAU	85	1,9	24076,6	20,7	283,3
BIHOR	124	2,8	1776,4	1,5	14,4
BISTRITA-NASAUD	31	0,7	33,6	0,0	1,1
BOTOSANI	30	0,7	6,0	***	0,2
BRASOV	137	3,1	113,7	0,1	0,8
BRAILA	48	1,1	114,1	0,1	2,4
BUZAU	78	1,8	265,2	0,2	3,4
CARAS-SEVERIN	45	1,0	93,4	0,1	2,1
CALARASI	31	0,7	1908,8	1,6	61,6
CLUJ	193	4,4	588,3	0,5	3,1
CONSTANTA	228	5,2	7845,2	6,7	34,6
COVASNA	12	0,3	38,6	0,0	3,2
DAMBOVITA	49	1,1	24,7	0,0	0,5
DOLJ	126	2,9	205,2	0,2	1,6
GALATI	104	2,4	324,7	0,3	3,1
GIURGIU	69	1,6	225,6	0,2	3,3
GORJ	30	0,7	7,0	***	0,2
HARGHITA	38	0,9	330,9	0,3	8,7
HUNEDOARA	78	1,8	472,8	0,4	6,1
IALOMITA	30	0,7	19,2	0,0	0,6
IASI	140	3,2	434,2	0,4	3,1
MARAMURES	84	1,9	2835,9	2,4	34,2
MEHEDINTI	27	0,6	500,2	0,4	18,5
MURES	75	1,7	1036,1	0,9	13,8
NEAMT	63	1,4	7514,0	6,4	119,3
OLT	45	1,0	36,2	0,0	0,8
PRAHOVA	122	2,8	1887,9	1,6	15,5
SALAJ	34	0,8	6,8	***	0,2
SATU MARE	61	1,4	16,1	0,0	0,3
SIBIU	102	2,3	325,4	0,3	3,2
SUCEAVA	72	1,7	72,9	0,1	1,0
TELEORMAN	57	1,3	63,8	0,1	1,1
TIMIS	166	3,8	741,8	0,6	4,5
TULCEA	42	1,0	10,6	***	0,3
VASLUI	19	0,4	3,8	***	0,2
VALCEA	34	0,8	14,0	0,0	0,4
VRANCEA	44	1,0	121,6	0,1	2,8
MUN. BUCURESTI	1085	24,9	54966,4	47,1	50,8
ILFOV	254	5,8	2980,6	2,6	11,7

*Notă: La calculul mediei au fost excluse sucursalele datorită faptului că acestea, conform Legii nr. 31/1990, nu au personalitate juridică*

*\*\*\* Sub 0,01%*



**Numărul societăților comerciale înmatriculate  
și valoarea capitalului social subscris, pe forme juridice,  
în luna Septembrie 2010**

Forma juridică	Total societăți comerciale înmatriculate		Valoarea capitalului social subscris		Valoarea medie a capitalului social subscris pe societate
	Nr.	%	mil. Lei	%	mil. Lei
0	1	2	3	4	5
<b>Total ROMÂNIA</b>	<b>4360</b>	<b>100,0</b>	<b>116593,4</b>	<b>100,0</b>	<b>26,8</b>
SNC					
SCS					
SA	29	0,7	35707,69	30,6	1373,4
SRL	4331	99,3	80885,67	69,4	18,7

*Notă: La calculul mediei au fost excluse sucursalele datorită faptului că acestea, conform Legii nr. 31/1990, nu au personalitate juridică*

\*\*\* Sub 0,01%

**Grafic nr. 5**

