



MINISTERUL JUSTIȚIEI ȘI LIBERTĂȚILOR CETĂȚENEȘTI

OFICIUL NAȚIONAL AL REGISTRULUI COMERȚULUI

București, Bd. Unirii nr. 74, Bl. J3b, tronson II+III, sector 3; Telefon: +40 21 316.08.04, 316.08.10; Fax: +40 21 316.08.03; Cod poștal: 030837
Website: www.onrc.ro; E-mail: onrc@onrc.ro; Cod identificare Fiscală: 14942091

Operațiuni în Registrul Central al Comerțului

SINTEZA STATISTICĂ

**A DATELOR DIN REGISTRUL CENTRAL AL COMERȚULUI
- la 31 August 2010 - date provizorii -**

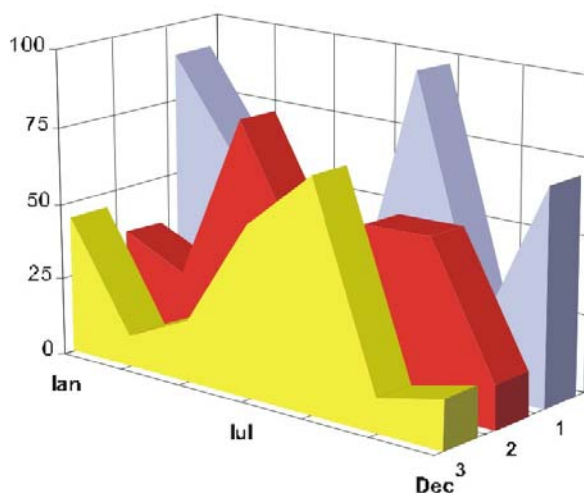

- Numărul 225 -

- Operațiunile de înmatriculare a comercianților, de mențiuni și radieri se efectuează în temeiul Legii nr.26/1990, republicată, Legii nr 31/1990, republicată și a Normelor metodologice nr.P/608/1998.
- Prezenta lucrare reflectă evoluția operațiunilor la Oficiul Registrului Comerțului de pe lângă Tribunalul București și la Oficiile Registrului Comerțului de pe lângă tribunalele județene.
- Informațiile din Registrul Central al Comerțului se referă la operațiunile pentru care legea prevede obligația de a fi înregistrate în registrele comerțului tinute de cele 42 de oficii ale registrului comerțului de pe lângă tribunale.

• **Reproducerea** conținutului acestei publicații, integrală sau parțială, în forma originală sau modificată, precum și stocarea într-un sistem de regăsire sau transmiterea sub orice formă și prin orice mijloace sunt interzise fără autorizarea scrisă a Ministerului Justiției – Oficiul Național al Registrului Comerțului.

• **Utilizarea** conținutului acestei publicații, cu titlu explicativ sau justificativ, în articole, studii, cărți este autorizată cu indicarea clară și precisă a sursei.

CUPRINS

	Pag
1	1
2.1	3
Tabel nr.1 – Operațiuni efectuate pe categorii de inregistrari, în registrele comerțului, în perioada Decembrie 1990 – August 2010, pe total țară și județe, ponderi ale județelor în totalul pe țară	3
Tabel nr. 2 – Operațiuni efectuate pe categorii de inregistrari, în registrele comerțului, în perioada Decembrie 1990 – August 2010, pe total țară și județe, ponderi ale categoriilor de operațiuni în totalul fiecărui județ	4
Tabel nr. 3 – Numărul și structura pe ani a înmatriculărilor în registrele comerțului, în perioada Decembrie 1990 – August 2010	5
Grafic nr. 1 – Structura pe ani a inmatricularilor la Registrul Comertului	
Tabel nr.4 – Numărul de înmatriculări în registrele comerțului, pe județe și surse de proveniență a capitalului, în perioada Decembrie 1990 – August 2010	6
Tabel nr. 5 – Numărul de înmatriculări în registrele comerțului, pe județe și categorii de comercianți, în perioada Decembrie 1990 – August 2010	7
2.2 Date pentru luna August 2010	8
Tabel nr. 6 – Operațiuni efectuate în registrele comerțului, pe județe și categorii de inregistrari, în luna August 2010	8
Tabel nr. 7– Numărul de înmatriculări în August 2010	9
Tabel nr. 8 – Numărul de înmatriculări în registrele comerțului, pe județe și categorii de comercianți, în luna August 2010	10
Tabel nr. 9 – Numărul de înmatriculări în registrele comerțului, pe domenii de activitate și categorii de comercianți, în luna August 2010	11-12
Tabel nr.10– Numărul societăților comerciale înmatriculate și valoarea capitalului social subscris, pe județe, în luna August 2010	13
Tabel nr. 11– Numărul societăților comerciale înmatriculate și valoarea capitalului social subscris, pe forme juridice, în luna August 2010	14
Grafic nr. 5 – Valoarea medie a capitalului social subscris pe societate comercială în luna August 2010	14

Precizări

Oficiul Registrului Comerțului este constituit în temeiul Legii nr. 26/1990, republicată cu modificările și completările ulterioare, funcționează ca instituție din decembrie 1990 și este structurat pe două niveluri:

- nivel național reprezentat de Oficiul Național al Registrului Comerțului organizat în subordinea Ministerului Justiției.
- nivel local reprezentat de cele 42 de oficii ale registrului comerțului de pe lângă tribunale, organizate în subordinea Oficiului Național al Registrului Comerțului.

Categoriile de persoane care au obligația înscrierii în registrul comerțului sunt:

- persoanele fizice: persoanele fizice autorizate, întreprinderile individuale și întreprinderile familiale care exercită în mod obișnuit acte de comerț ;
- persoanele juridice reprezentate de: societățile comerciale, societățile și companiile naționale, institutele naționale de cercetare-dezvoltare, regiile autonome, societățile cooperatiste, cooperativele agricole, organizațiile cooperatiste, grupurile de interes economic, grupurile europene de interes economic, societățile europene, societățile cooperatiste europene, filialele societăților comerciale având regimul juridic de înființare, funcționare și înmatriculare al formei juridice de societate comercială în care s-au constituit.

• Termeni utilizați în grafice și tabele

➤ Număr societăți comerciale, funcție de tabel, reprezintă: numărul de societăți comerciale constituite în perioada de referință, numărul de societăți comerciale radiate din registrul comerțului. Sunt incluse următoarele forme de organizare: societățile cu răspundere limitată, societățile pe acțiuni, societățile în comandită pe acțiuni, societățile în comandită simplă, societățile în nume colectiv și filialele acestora.

➤ Valoarea capitalului social subscris:

- total, exprimat în moneda națională: valoarea capitalului social obținută prin însumarea valorilor subscrise (în numerar și în natură) în moneda națională (lei).

➤ Regiuni de dezvoltare economică:

Nord-Est: Suceava, Botoșani, Neamț, Iași, Bacău, Vaslui.

Sud-Est: Vrancea, Galați, Buzău, Brăila, Tulcea, Constanța.

Sud-Muntenia: Argeș, Dâmbovița, Prahova, Teleorman, Giurgiu, Călărași, Ialomița.

Sud-Vest Oltenia: Gorj, Vâlcea, Dolj, Mehedinți, Olt.

Vest: Arad, Caraș-Severin, Hunedoara, Timiș.

Nord-Vest: Bihor, Bistrița, Cluj, Satu Mare, Sălaj, Maramureș.

Centru: Alba, Brașov, Covasna, Harghita, Mureș, Sibiu.

București-Ilfov: București, Ilfov.

• **Codul CAEN** – Clasificarea Activităților din Economia Națională aprobată prin HG nr 656/1997, modificată prin Ordinele Președintelui Institutului Național de Statistică nr. 601/2002, și nr. 337/2007, este compatibilă cu clasificarea folosită pe plan internațional în raportările statistice și documentele oficiale. Activitățile sunt clasificate după principiul omogenității, pe secțiuni, diviziuni, grupe și clase.

Abrevieri utilizate

- **PF** – Persoane fizice; în această categorie sunt incluse următoarele forme de organizare: persoanele fizice și asociațiile familiale înregistrate până la data de 25.04.2008, persoanele fizice autorizate, întreprinderile individuale și întreprinderile familiale.
- **SNC** – Societate în nume colectiv
- **SCS** – Societate în comandită simplă
- **SCA** – Societate în comandită pe acțiuni
- **SA** – Societate pe acțiuni
- **SRL** – Societate cu răspundere limitată
- **RA** – Regie autonomă
- **SC** – Societate cooperativă
- **APJ** – Alte persoane juridice, care au obligația înregistrării în registrul comerțului: institutele naționale de cercetare-dezvoltare, grupurile de interes economic, grupurile europene de interes economic, societățile europene, societățile cooperatiste europene, cooperativele agricole, organizațiile cooperatiste.

Surse de informații

Sistemul informatic unitar al registrului comerțului este proiectat de Oficiul Național al Registrului Comerțului, în conformitate cu prevederile actelor normative în vigoare cu incidență în domeniu. Sursa de informații o constituie registrele comerțului, organizate în sistem computerizat, ținute de oficiile registrului comerțului de pe lângă tribunal.

Tabel nr. 1

**Operațiuni efectuate pe categorii, în registrele comerțului,
în perioada Decembrie 1990 - August 2010, pe total țară și județe,
- ponderi ale județelor în totalul pe țară -**

Județul	Total operațiuni efectuate		din care:					
			Înmatriculări		Mențiuni		Radieri	
	Nr.	%	Nr.	%	Nr.	%	Nr.	%
0	1	2	3	4	5	6	9	10
Total ROMÂNIA	14261535	100,0	2041400	100,0	11435993	100,0	784142	100,0
ALBA	215630	1,5	33051	1,6	171246	1,5	11333	1,4
ARAD	337130	2,4	49757	2,4	267568	2,3	19805	2,5
ARGES	345547	2,4	52084	2,6	277733	2,4	15730	2,0
BACAU	331421	2,3	50887	2,5	258739	2,3	21795	2,8
BIHOR	433527	3,0	63353	3,1	348831	3,1	21343	2,7
BISTRITA-NASAUD	171480	1,2	25379	1,2	135925	1,2	10176	1,3
BOTOSANI	133901	0,9	24980	1,2	98229	0,9	10692	1,4
BRASOV	558651	3,9	63542	3,1	473782	4,1	21327	2,7
BRAILA	219289	1,5	28500	1,4	182648	1,6	8141	1,0
BUZAU	247461	1,7	36792	1,8	194918	1,7	15751	2,0
CARAS-SEVERIN	166084	1,2	24608	1,2	129808	1,1	11668	1,5
CALARASI	130917	0,9	20655	1,0	101609	0,9	8653	1,1
CLUJ	629525	4,4	93979	4,6	505855	4,4	29691	3,8
CONSTANTA	606835	4,3	84353	4,1	487356	4,3	35126	4,5
COVASNA	121875	0,9	17546	0,9	98303	0,9	6026	0,8
DAMBOVITA	206074	1,4	38051	1,9	149520	1,3	18503	2,4
DOLJ	381774	2,7	53728	2,6	307414	2,7	20632	2,6
GALATI	362869	2,5	48479	2,4	294421	2,6	19969	2,5
GIURGIU	112533	0,8	17092	0,8	88178	0,8	7263	0,9
GORJ	218145	1,5	24109	1,2	184482	1,6	9554	1,2
HARGHITA	213446	1,5	31850	1,6	171315	1,5	10281	1,3
HUNEDOARA	286966	2,0	41352	2,0	228106	2,0	17508	2,2
IALOMITA	131991	0,9	19047	0,9	103624	0,9	9320	1,2
IASI	473149	3,3	67888	3,3	382511	3,3	22750	2,9
MARAMURES	303990	2,1	51481	2,5	229629	2,0	22880	2,9
MEHEDINTI	145162	1,0	22710	1,1	112084	1,0	10368	1,3
MURES	395680	2,8	50958	2,5	324222	2,8	20500	2,6
NEAMT	304965	2,1	43531	2,1	241648	2,1	19786	2,5
OLT	171307	1,2	28185	1,4	130698	1,1	12424	1,6
PRAHOVA	483644	3,4	68269	3,3	388913	3,4	26462	3,4
SALAJ	126027	0,9	20400	1,0	97455	0,9	8172	1,0
SATU MARE	221981	1,6	34681	1,7	172609	1,5	14691	1,9
SIBIU	307689	2,2	40201	2,0	254803	2,2	12685	1,6
SUCEAVA	338184	2,4	50427	2,5	263176	2,3	24581	3,1
TELEORMAN	152966	1,1	23467	1,1	120715	1,1	8784	1,1
TIMIS	471170	3,3	72495	3,6	376793	3,3	21882	2,8
TULCEA	169133	1,2	20784	1,0	139231	1,2	9118	1,2
VASLUI	178259	1,2	25371	1,2	140419	1,2	12469	1,6
VALCEA	219170	1,5	32883	1,6	171138	1,5	15149	1,9
VRANCEA	174641	1,2	24879	1,2	142036	1,2	7726	1,0
MUN. BUCURESTI	2831070	19,9	379973	18,6	2307771	20,2	143326	18,3
ILFOV	230276	1,6	39642	1,9	180532	1,6	10102	1,3

*** Sub 0,01%

Tabel nr. 2

**Operațiuni efectuate pe categorii, în registrele comerțului,
în perioada Decembrie 1990 - August 2010, pe total țară și județe,
- ponderi ale categoriilor de operațiuni în totalul fiecărui județ -**

Județul	Total operațiuni efectuate		din care:					
			Înmatriculări		Mențiuni		Radieri	
	Nr.	%	Nr.	%	Nr.	%	Nr.	%
0	1	2	3	4	5	6	9	10
Total ROMÂNIA	14261535	100,0	2041400	14,3	11435993	80,2	784142	5,5
ALBA	215630	100,0	33051	15,3	171246	79,4	11333	5,3
ARAD	337130	100,0	49757	14,8	267568	79,4	19805	5,9
ARGES	345547	100,0	52084	15,1	277733	80,4	15730	4,6
BACAU	331421	100,0	50887	15,4	258739	78,1	21795	6,6
BIHOR	433527	100,0	63353	14,6	348831	80,5	21343	4,9
BISTRITA-NASAUD	171480	100,0	25379	14,8	135925	79,3	10176	5,9
BOTOSANI	133901	100,0	24980	18,7	98229	73,4	10692	8,0
BRASOV	558651	100,0	63542	11,4	473782	84,8	21327	3,8
BRAILA	219289	100,0	28500	13,0	182648	83,3	8141	3,7
BUZAU	247461	100,0	36792	14,9	194918	78,8	15751	6,4
CARAS-SEVERIN	166084	100,0	24608	14,8	129808	78,2	11668	7,0
CALARASI	130917	100,0	20655	15,8	101609	77,6	8653	6,6
CLUJ	629525	100,0	93979	14,9	505855	80,4	29691	4,7
CONSTANTA	606835	100,0	84353	13,9	487356	80,3	35126	5,8
COVASNA	121875	100,0	17546	14,4	98303	80,7	6026	4,9
DAMBOVITA	206074	100,0	38051	18,5	149520	72,6	18503	9,0
DOLJ	381774	100,0	53728	14,1	307414	80,5	20632	5,4
GALATI	362869	100,0	48479	13,4	294421	81,1	19969	5,5
GIURGIU	112533	100,0	17092	15,2	88178	78,4	7263	6,5
GORJ	218145	100,0	24109	11,1	184482	84,6	9554	4,4
HARGHITA	213446	100,0	31850	14,9	171315	80,3	10281	4,8
HUNEDOARA	286966	100,0	41352	14,4	228106	79,5	17508	6,1
IALOMITA	131991	100,0	19047	14,4	103624	78,5	9320	7,1
IASI	473149	100,0	67888	14,3	382511	80,8	22750	4,8
MARAMURES	303990	100,0	51481	16,9	229629	75,5	22880	7,5
MEHEDINTI	145162	100,0	22710	15,6	112084	77,2	10368	7,1
MURES	395680	100,0	50958	12,9	324222	81,9	20500	5,2
NEAMT	304965	100,0	43531	14,3	241648	79,2	19786	6,5
OLT	171307	100,0	28185	16,5	130698	76,3	12424	7,3
PRAHOVA	483644	100,0	68269	14,1	388913	80,4	26462	5,5
SALAJ	126027	100,0	20400	16,2	97455	77,3	8172	6,5
SATU MARE	221981	100,0	34681	15,6	172609	77,8	14691	6,6
SIBIU	307689	100,0	40201	13,1	254803	82,8	12685	4,1
SUCEAVA	338184	100,0	50427	14,9	263176	77,8	24581	7,3
TELEORMAN	152966	100,0	23467	15,3	120715	78,9	8784	5,7
TIMIS	471170	100,0	72495	15,4	376793	80,0	21882	4,6
TULCEA	169133	100,0	20784	12,3	139231	82,3	9118	5,4
VASLUI	178259	100,0	25371	14,2	140419	78,8	12469	7,0
VALCEA	219170	100,0	32883	15,0	171138	78,1	15149	6,9
VRANCEA	174641	100,0	24879	14,2	142036	81,3	7726	4,4
MUN. BUCURESTI	2831070	100,0	379973	13,4	2307771	81,5	143326	5,1
ILFOV	230276	100,0	39642	17,2	180532	78,4	10102	4,4

*** Sub 0,01%

Tabel nr.3

**Numărul și structura pe ani a înmatriculărilor la registrele comerțului,
în perioada Decembrie 1990 - August 2010**

Perioada (anul, luna)	Număr înmatriculări Nr.	Structura	
		%	
0	1	2	3
Total la August 2010, din care:	2041400	100,00	
Anul 1990	81	0,00	
Anul 1991	95840	4,69	
Anul 1992	137456	6,73	
Anul 1993	117078	5,74	
Anul 1994	137445	6,73	
Anul 1995	65479	3,21	
Anul 1996	62089	3,04	
Anul 1997	55663	2,73	
Anul 1998	63878	3,13	
Anul 1999	57197	2,80	
Anul 2000	57268	2,81	
Anul 2001	61265	3,00	
Anul 2002	84780	4,15	
Anul 2003	123582	6,05	
Anul 2004	144284	7,07	
Anul 2005	159464	7,81	
Anul 2006	135371	6,63	
Anul 2007	144728	7,09	
Anul 2008	144173	7,06	
Anul 2009	116031	5,68	
Anul 2010, din care:	78248	3,83	100,0
- ianuarie	7739		9,89
- februarie	9623		12,30
- martie	11893		15,20
- aprilie	10273		13,13
- mai	11306		14,45
- iunie	10197		13,03
- iulie	8934		11,42
- august	8283		10,59

Notă: Coloana 2 reprezintă structura anuală a înmatriculărilor; coloana 3 reprezintă structura pe luni în anul curent.

*** Sub 0,01%

Grafic nr. 1

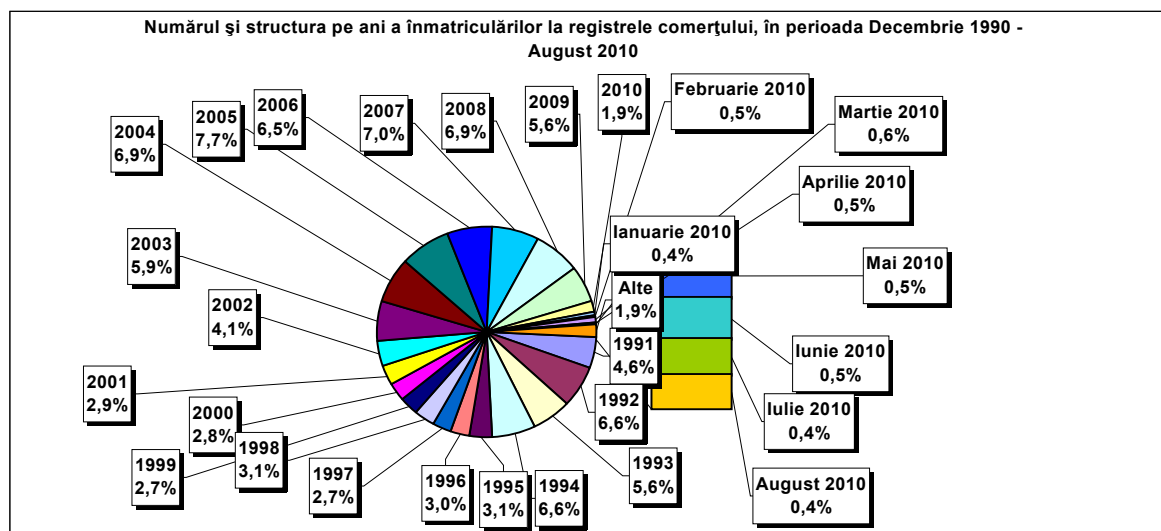

Tabel nr. 4

**Numărul înmatriculărilor la registrele comerțului, pe județe și
surse de proveniență a capitalului,
în perioada Decembrie 1990 - August 2010**

Județul	Total		din care:						Ierarhia în funcție de: *	
			Capital privat				Capital majoritar de stat			Capital mixt (stat+privat)
			din care:				din care:			
			PF	Societăți comerciale	SC	APJ	RA	Societăți comerciale		Societăți comerciale
Nr.	Nr.	Nr.	Nr.	Nr.	Nr.	Nr.	Nr.			
0	1	2	3	4	5	6	7	8	9	10
Total ROMÂNIA	2041400	100,0	585722	1435474	2039	5702	1390	2409	8671	X
ALBA	33051	1,6	12555	20057	36	148	38	47	170	24
ARAD	49757	2,4	19609	29511	60	170	30	42	336	15
ARGES	52084	2,6	17526	34124	48	174	29	30	153	10
BACAU	50887	2,5	18191	32080	151	161	35	44	226	13
BIHOR	63353	3,1	18066	44661	63	152	40	62	309	8
BISTRITA-NASAUD	25379	1,2	9705	15363	46	99	28	29	109	29
BOTOSANI	24980	1,2	12059	12388	40	177	21	176	119	31
BRASOV	63534	3,1	15563	47480	58	125	49	87	172	7
BRAILA	28508	1,4	8686	19438	42	100	30	45	167	27
BUZAU	36792	1,8	11641	24751	46	153	28	42	131	22
CARAS-SEVERIN	24608	1,2	8861	15355	42	108	39	65	138	33
CALARASI	20655	1,0	6785	13562	22	91	18	77	100	38
CLUJ	93979	4,6	26297	67104	62	158	52	42	264	2
CONSTANTA	84353	4,1	18187	65224	87	210	51	51	543	3
COVASNA	17546	0,9	6886	10384	41	70	24	32	109	41
DAMBOVITA	38051	1,9	17806	19813	32	139	30	75	156	21
DOLJ	53728	2,6	12998	40220	39	169	40	58	204	9
GALATI	48479	2,4	12016	36064	35	140	30	51	143	16
GIURGIU	17092	0,8	4312	12438	15	84	23	110	110	42
GORJ	24109	1,2	6689	16976	26	184	51	83	100	34
HARGHITA	31850	1,6	14212	17183	64	92	24	43	232	26
HUNEDOARA	41352	2,0	11928	28884	33	84	42	95	286	18
IALOMITA	19047	0,9	7519	11266	27	83	15	46	91	40
IASI	67888	3,3	22501	44679	87	169	34	76	344	6
MARAMURES	51481	2,5	21518	29590	43	128	38	41	124	11
MEHEDINTI	22710	1,1	8212	14246	19	88	19	27	99	36
MURES	50958	2,5	20105	30393	68	159	30	34	169	12
NEAMT	43531	2,1	16735	26339	66	165	30	30	166	17
OLT	28185	1,4	11177	16602	27	166	26	64	123	28
PRAHOVA	68269	3,3	22866	44754	67	184	52	74	272	5
SALAJ	20400	1,0	8521	11617	41	110	19	28	64	39
SATU MARE	34681	1,7	12371	21976	41	98	20	42	134	23
SIBIU	40201	2,0	11769	27969	37	121	34	110	161	19
SUCEAVA	50427	2,5	24317	25509	73	209	31	67	221	14
TELEORMAN	23467	1,1	8667	14353	33	163	21	46	184	35
TIMIS	72495	3,6	13969	57845	69	154	38	69	351	4
TULCEA	20784	1,0	7827	12581	36	67	19	42	212	37
VASLUI	25371	1,2	12578	12466	22	112	16	41	136	30
VALCEA	32883	1,6	13702	18749	64	171	42	40	115	25
VRANCEA	24879	1,2	8220	16351	35	115	17	27	114	32
MUN. BUCURESTI	379973	18,6	36894	341499	64	154	116	106	1141	1
ILFOV	39642	1,9	5676	33630	31	98	21	13	173	20

*) numărul total al comercianților (col 1)

*** Sub 0,01%

Tabel nr. 5

**Numărul de înmatriculări la registrele comerțului,
pe județe și categorii de comercianți,
în perioada Decembrie 1990 - August 2010**

Județul	Total		din care:							
			PF	societăți comerciale: 1446554				RA	SC	APJ
				SNC	SCS	SRL	SA			
				Nr.	Nr.	Nr.	Nr.			
0	1	2	3	4	5	6	7	8	9	10
Total ROMÂNIA	2041400	100,0	585722	32680	1618	1378389	33860	1390	2039	5702
ALBA	33051	1,6	12555	890	11	18798	575	38	36	148
ARAD	49757	2,4	19609	54	13	29117	704	30	60	170
ARGES	52084	2,6	17526	107	15	33344	841	29	48	174
BACAU	50887	2,5	18191	1299	4	30295	751	35	151	161
BIHOR	63353	3,1	18066	127	48	43925	932	40	63	152
BISTRITA-NASAUD	25379	1,2	9705	146	22	14910	423	28	46	99
BOTOSANI	24980	1,2	12059	468	1	11753	461	21	40	177
BRASOV	63542	3,1	15563	239	21	46594	893	49	58	125
BRAILA	28500	1,4	8686	376	12	18717	537	30	42	100
BUZAU	36792	1,8	11641	3747	46	20537	594	28	46	153
CARAS-SEVERIN	24608	1,2	8861	118	9	14956	475	39	42	108
CALARASI	20655	1,0	6785	609	3	12765	362	18	22	91
CLUJ	93979	4,6	26297	2112	21	63924	1353	52	62	158
CONSTANTA	84353	4,1	18187	311	23	63958	1526	51	87	210
COVASNA	17546	0,9	6886	148	4	10063	310	24	41	70
DAMBOVITA	38051	1,9	17806	60	8	19471	505	30	32	139
DOLJ	53728	2,6	12998	1560	8	37999	915	40	39	169
GALATI	48479	2,4	12016	1574	6	33812	866	30	35	140
GIURGIU	17092	0,8	4312	35	8	12283	332	23	15	84
GORJ	24109	1,2	6689	29	1	16622	507	51	26	184
HARGHITA	31850	1,6	14212	62	7	16887	502	24	64	92
HUNEDOARA	41352	2,0	11928	1166	98	27305	696	42	33	84
IALOMITA	19047	0,9	7519	269	12	10767	355	15	27	83
IASI	67888	3,3	22501	508	111	43436	1042	34	87	169
MARAMURES	51481	2,5	21518	1927	23	27194	610	38	43	128
MEHEDINTI	22710	1,1	8212	427	3	13598	344	19	19	88
MURES	50958	2,5	20105	37	34	29840	685	30	68	159
NEAMT	43531	2,1	16735	3293	30	22525	687	30	66	165
OLT	28185	1,4	11177	1611	1	14672	505	26	27	166
PRAHOVA	68269	3,3	22866	3122	15	41026	937	52	67	184
SALAJ	20400	1,0	8521	600	4	10804	301	19	41	110
SATU MARE	34681	1,7	12371	283	9	21378	481	20	41	98
SIBIU	40201	2,0	11769	778	49	26732	681	34	37	121
SUCEAVA	50427	2,5	24317	438	8	24749	602	31	73	209
TELEORMAN	23467	1,1	8667	272	399	13476	436	21	33	163
TIMIS	72495	3,6	13969	616	34	56322	1293	38	69	154
TULCEA	20784	1,0	7827	1363	114	10873	485	19	36	67
VASLUI	25371	1,2	12578	90	13	12115	425	16	22	112
VALCEA	32883	1,6	13702	364	6	18026	508	42	64	171
VRANCEA	24879	1,2	8220	356	10	15660	466	17	35	115
MUN. BUCURESTI	379973	18,6	36894	1039	321	334115	7270	116	64	154
ILFOV	39642	1,9	5676	50	33	33046	687	21	31	98

**Operațiuni efectuate în registrele comerțului,
pe județe și categorii,
în luna August 2010**

Județul	Total operațiuni efectuate		din care:							
			Înmatriculări		Mențiuni		din care: de lichidare, dizolvare		Radieri	
			Nr.	%	Nr.	%	Nr.	%	Nr.	%
0	1	2	3	4	5	6	7	8	9	10
Total ROMÂNIA	89705	100,0	8283	9,23	58991	65,76	2240	2,5	22431	25,01
ALBA	3733	100,0	212	5,7	604	16,2	24	0,6	2917	78,1
ARAD	1433	100,0	191	13,3	1049	73,2	27	1,9	193	13,5
ARGES	2542	100,0	254	10,0	1112	43,7	26	1,0	1176	46,3
BACAU	1605	100,0	223	13,9	1171	73,0	71	4,4	211	13,1
BIHOR	2037	100,0	255	12,5	1677	82,3	37	1,8	105	5,2
BISTRITA-NASAUD	893	100,0	178	19,9	691	77,4	54	6,0	24	2,7
BOTOSANI	2958	100,0	103	3,5	1964	66,4	12	0,4	891	30,1
BRASOV	2307	100,0	217	9,4	1695	73,5	10	0,4	395	17,1
BRAILA	934	100,0	108	11,6	729	78,1	22	2,4	97	10,4
BUZAU	943	100,0	150	15,9	723	76,7	31	3,3	70	7,4
CARAS-SEVERIN	1859	100,0	79	4,2	432	23,2	30	1,6	1348	72,5
CALARASI	3044	100,0	115	3,8	397	13,0	4	0,1	2532	83,2
CLUJ	3300	100,0	312	9,5	2742	83,1	179	5,4	246	7,5
CONSTANTA	3388	100,0	331	9,8	2902	85,7	151	4,5	155	4,6
COVASNA	550	100,0	62	11,3	428	77,8	72	13,1	60	10,9
DAMBOVITA	780	100,0	162	20,8	552	70,8	11	1,4	66	8,5
DOLJ	2041	100,0	230	11,3	1733	84,9	62	3,0	78	3,8
GALATI	3464	100,0	230	6,6	1331	38,4	93	2,7	1903	54,9
GIURGIU	555	100,0	90	16,2	408	73,5	5	0,9	57	10,3
GORJ	694	100,0	132	19,0	494	71,2	3	0,4	68	9,8
HARGHITA	923	100,0	119	12,9	696	75,4	36	3,9	108	11,7
HUNEDOARA	1127	100,0	160	14,2	921	81,7	49	4,3	46	4,1
IALOMITA	453	100,0	79	17,4	343	75,7	35	7,7	31	6,8
IASI	2006	100,0	300	15,0	1566	78,1	126	6,3	140	7,0
MARAMURES	6716	100,0	175	2,6	1866	27,8	17	0,3	4675	69,6
MEHEDINTI	495	100,0	111	22,4	351	70,9	8	1,6	33	6,7
MURES	1890	100,0	196	10,4	1431	75,7	25	1,3	263	13,9
NEAMT	1125	100,0	124	11,0	938	83,4	57	5,1	63	5,6
OLT	530	100,0	116	21,9	384	72,5	2	0,4	30	5,7
PRAHOVA	4489	100,0	265	5,9	1393	31,0	17	0,4	2831	63,1
SALAJ	876	100,0	86	9,8	708	80,8	62	7,1	82	9,4
SATU MARE	924	100,0	127	13,7	720	77,9	132	14,3	77	8,3
SIBIU	1904	100,0	141	7,4	1615	84,8	19	1,0	148	7,8
SUCEAVA	1302	100,0	177	13,6	1035	79,5	157	12,1	90	6,9
TELEORMAN	3621	100,0	122	3,4	3403	94,0	3	0,1	96	2,7
TIMIS	2505	100,0	293	11,7	2040	81,4	2	0,1	172	6,9
TULCEA	689	100,0	103	14,9	559	81,1	1	0,1	27	3,9
VASLUI	617	100,0	85	13,8	519	84,1	20	3,2	13	2,1
VALCEA	904	100,0	122	13,5	724	80,1	12	1,3	58	6,4
VRANCEA	602	100,0	79	13,1	491	81,6	23	3,8	32	5,3
MUN. BUCURESTI	15318	100,0	1366	8,9	13197	86,2	496	3,2	755	4,9
ILFOV	1629	100,0	303	18,6	1257	77,2	17	1,0	69	4,2

*) ca urmare a efectului Legii nr. 314/2001, art.1 și art. 6

*** Sub 0,01%

**Numărul de înmatriculări la registrele comerțului,
pe județe și surse de proveniență a capitalului,
în luna August 2010**

Județul	Total		din care:						Ierarhia în funcție de: *	
			Capital privat				Capital majoritar de stat			Capital mixt (stat+privat)
			din care:				din care:			
			PF	Societăți comerciale	SC	APJ	RA	Societăți comerciale		Societăți comerciale
Nr.	%	Nr.	Nr.		Nr.	Nr.	Nr.			
0	1	2	3	4	5	6	7	8	9	10
Total ROMÂNIA	8283	100,0	4381	3887		3		8	4	X
ALBA	212	2,6	149	63						14
ARAD	191	2,3	124	67						16
ARGES	254	3,1	144	110						9
BACAU	223	2,7	140	82				1		12
BIHOR	255	3,1	154	101						8
BISTRITA-NASAUJ	178	2,1	152	26						17
BOTOSANI	103	1,2	70	33						34
BRASOV	217	2,6	126	91						13
BRAILA	108	1,3	66	42						33
BUZAU	150	1,8	75	75						22
CARAS-SEVERIN	79	1,0	42	37						39
CALARASI	115	1,4	83	32						31
CLUJ	312	3,8	151	161						3
CONSTANTA	331	4,0	145	186						2
COVASNA	62	0,7	48	14						42
DAMBOVITA	162	2,0	124	38						20
DOLJ	230	2,8	121	108					1	10
GALATI	230	2,8	133	97						11
GIURGIU	90	1,1	42	47				1		36
GORJ	132	1,6	86	46						24
HARGHITA	119	1,4	90	29						29
HUNEDOARA	160	1,9	94	66						21
IALOMITA	79	1,0	46	33						40
IASI	300	3,6	174	124				2		5
MARAMURES	175	2,1	108	67						19
MEHEDINTI	111	1,3	80	30					1	32
MURES	196	2,4	123	73						15
NEAMT	124	1,5	78	46						26
OLT	116	1,4	60	56						30
PRAHOVA	265	3,2	146	119						7
SALAJ	86	1,0	55	31						37
SATU MARE	127	1,5	64	63						25
SIBIU	141	1,7	85	55				1		23
SUCEAVA	177	2,1	126	49				2		18
TELEORMAN	122	1,5	60	59		1			2	27
TIMIS	293	3,5	109	184						6
TULCEA	103	1,2	67	36						35
VASLUI	85	1,0	62	23						38
VALCEA	122	1,5	80	40		1		1		28
VRANCEA	79	1,0	49	29		1				41
MUN. BUCURESTI	1366	16,5	376	990						1
ILFOV	303	3,7	74	229						4

*) numărul total al comercianților (col 1)

*** Sub 0,01%

Tabel nr.8

**Numărul de înmatriculări la registrele comerțului,
pe județe și categorii de comercianți,
în luna August 2010**

Județul	Total		din care:							
			PF	societăți comerciale: 3899				RA	SC	APJ
				SNC	SCS	SRL	SA			
				Nr.	Nr.	Nr.	Nr.			
0	1	2	3	4	5	6	7	8	9	10
Total ROMÂNIA	8283	100,0	4381			3867	32			3
ALBA	212	2,6	149			62	1			
ARAD	191	2,3	124			66	1			
ARGES	254	3,1	144			110				
BACAU	223	2,7	140			81	2			
BIHOR	255	3,1	154			101				
BISTRITA-NASAUD	178	2,1	152			26				
BOTOSANI	103	1,2	70			33				
BRASOV	217	2,6	126			91				
BRAILA	108	1,3	66			42				
BUZAU	150	1,8	75			75				
CARAS-SEVERIN	79	1,0	42			37				
CALARASI	115	1,4	83			32				
CLUJ	312	3,8	151			161				
CONSTANTA	331	4,0	145			186				
COVASNA	62	0,7	48			14				
DAMBOVITA	162	2,0	124			38				
DOLJ	230	2,8	121			107	2			
GALATI	230	2,8	133			97				
GIURGIU	90	1,1	42			47	1			
GORJ	132	1,6	86			45	1			
HARGHITA	119	1,4	90			28	1			
HUNEDOARA	160	1,9	94			66				
IALOMITA	79	1,0	46			33				
IASI	300	3,6	174			122	4			
MARAMURES	175	2,1	108			66	1			
MEHEDINTI	111	1,3	80			30	1			
MURES	196	2,4	123			72	1			
NEAMT	124	1,5	78			46				
OLT	116	1,4	60			56				
PRAHOVA	265	3,2	146			119				
SALAJ	86	1,0	55			30	1			
SATU MARE	127	1,5	64			63				
SIBIU	141	1,7	85			55	1			
SUCEAVA	177	2,1	126			48	3			
TELEORMAN	122	1,5	60			59	2			1
TIMIS	293	3,5	109			183	1			
TULCEA	103	1,2	67			36				
VASLUI	85	1,0	62			23				
VALCEA	122	1,5	80			40	1			1
VRANCEA	79	1,0	49			29				1
MUN. BUCURESTI	1366	16,5	376			983	7			
ILFOV	303	3,7	74			229				

Numărul de înmatriculări la registrele comerțului,
pe domenii de activitate* și categorii de comercianți,
în luna August 2010

Div. CAEN	Domeniul de activitate	Total		din care:								
				PF	societăți comerciale: 3899				RA	SC	APJ	
					SNC SCS SRL SA							
					Nr.	Nr.	Nr.	Nr.				Nr.
0	1		2	3	4	5	6	7	8	9	10	11
	Total ROMANIA	8283	100,0	4381			3867	32				3
1	Agricultura, vanatoare si servicii anexe	655	7,9	581			72					2
2	Silvicultura si exploatare forestiera	44	0,5	12			31	1				
3	Pescuitul si acvacultura	47	0,6	37			10					
5	Extractia carbunelui superior si inferior	2	0,0				2					
6	Extractia petrolului brut si a gazelor naturale											
7	Extractia minereurilor metalifere											
8	Alte activitati extractive	5	0,1				5					
9	Activitati de servicii anexe extractiei	2	0,0				2					
10	Industria alimentara	102	1,2	45			57					
11	Fabricarea bauturilor	20	0,2	16			4					
12	Fabricarea produselor din tutun											
13	Fabricarea produselor textile	12	0,1	4			8					
14	Fabricarea articolelor de imbracaminte	52	0,6	24			28					
15	Tabacirea si finisarea pielilor; fabricarea articolelor de voiaj si marochinarie, harnasamentelor si incaltamintei; prepararea si vopsirea blanurilor	15	0,2	3			12					
16	Prelucrarea lemnului, fabricarea produselor din lemn si pluta, cu exceptia mobilei; fabricarea articolelor din paie si din alte materiale vegetale impletite	67	0,8	40			27					
17	Fabricarea hartiei si a produselor din hartie	7	0,1	3			4					
18	Tiparire si reproducerea pe suporti a inregistrarilor	14	0,2	5			9					
19	Fabricarea produselor de cocserie si a produselor obtinute din prelucrarea titeiului	2	0,0				2					
20	Fabricarea substantelor si a produselor chimice	7	0,1	1			6					
21	Fabricarea produselor farmaceutice de baza si a preparatelor farmaceutice											
22	Fabricarea produselor din cauciuc si mase plastice	16	0,2	7			9					
23	Fabricarea altor produse din minerale nemetalice	22	0,3	10			12					
24	Industria metalurgica	3	0,0	1			2					
25	Industria constructiilor metalice si a produselor din metal, exclusiv masini, utilaje si instalatii	84	1,0	50			34					
26	Fabricarea calculatoarelor si a produselor electronice si optice	4	0,0	1			3					
27	Fabricarea echipamentelor electrice	1	0,0				1					
28	Fabricarea de masini, utilaje si echipamente n.c.a.	5	0,1				5					
29	Fabricarea autovehiculelor de transport rutier, a remorcilor si semiremorcilor	2	0,0				2					
30	Fabricarea altor mijloace de transport	6	0,1				6					
31	Fabricarea de mobila	30	0,4	15			15					
32	Alte activitati industriale n.c.a.	27	0,3	18			9					
33	Repararea, intretinerea si instalarea masinilor si echipamentelor	17	0,2	11			6					
35	Productia si furnizarea de energie electrica si termica, gaze, apa calda si aer conditionat	40	0,5				36	4				
36	Captarea, tratarea si distributia apei	25	0,3				24	1				
37	Colectarea si epurarea apelor uzate	5	0,06	2			3					
38	Colectarea, tratarea si eliminarea deeurilor; activitati de recuperare a materialelor reciclabile	68	0,82	7			55	6				
39	Activitati si servicii de decontaminare	2	0,02				2					
41	Constructii de cladiri	284	3,43	67			216	1				
42	Lucrari de geniu civil	27	0,33	2			24	1				
43	Lucrari speciale de constructii	280	3,38	143			137	1				
45	Comert cu ridicata si cu amanuntul, intretinerea si repararea autovehiculelor si motocicletelor	219	2,64	78			140	1				
46	Comert cu ridicata cu exceptia comertului cu autovehicule si motociclete	762	9,20	191			569	1				1
47	Comert cu amanuntul, cu exceptia autovehiculelor si motocicletelor	1964	23,71	1298			666					
49	Transporturi terestre si transporturi prin conducte	435	5,25	188			247					
50	Transporturi pe apa	3	0,04	1			2					

*) Domeniu de activitate declarat la înmatriculare conform clasificării codului CAEN rev. 2

**Numărul societăților comerciale înmatriculate
și valoarea capitalului social subscris, pe județe,
în luna August 2010**

Județul	Total societăți comerciale înmatriculate		Valoarea capitalului social subscris		Valoarea medie a capitalului social subscris pe societate
	Nr.	%	mii Ron	%	mii Ron
0	1	2	3	4	5
Total ROMÂNIA	3899	100,0	213181,7	100,0	54,8
ALBA	63	1,6	500,4	0,2	8,1
ARAD	67	1,7	61,8	0,0	1,0
ARGES	110	2,8	1057,5	0,5	9,6
BACAU	83	2,1	1717,1	0,8	20,7
BIHOR	101	2,6	69,4	0,0	0,7
BISTRITA-NASAUD	26	0,7	1064,9	0,5	41,0
BOTOSANI	33	0,8	14,1	***	0,4
BRASOV	91	2,3	4359,1	2,0	47,9
BRAILA	42	1,1	9,3	***	0,2
BUZAU	75	1,9	128,3	0,1	1,7
CARAS-SEVERIN	37	0,9	361,8	0,2	9,8
CALARASI	32	0,8	17,1	***	0,5
CLUJ	161	4,1	152,2	0,1	1,0
CONSTANTA	186	4,8	138,4	0,1	0,7
COVASNA	14	0,4	90,9	0,0	6,5
DAMBOVITA	38	1,0	83,7	0,0	2,2
DOLJ	109	2,8	529,8	0,2	4,9
GALATI	97	2,5	1373,7	0,6	14,2
GIURGIU	48	1,2	118,1	0,1	2,5
GORJ	46	1,2	2119,3	1,0	46,1
HARGHITA	29	0,7	457,2	0,2	16,3
HUNEDOARA	66	1,7	5,5	***	0,1
IALOMITA	33	0,8	12,8	***	0,4
IASI	126	3,2	465,6	0,2	3,7
MARAMURES	67	1,7	949,3	0,4	14,4
MEHEDINTI	31	0,8	115,1	0,1	3,7
MURES	73	1,9	278,3	0,1	3,9
NEAMT	46	1,2	431,7	0,2	9,4
OLT	56	1,4	26,1	0,0	0,5
PRAHOVA	119	3,1	5681,6	2,7	47,7
SALAJ	31	0,8	1096,9	0,5	35,4
SATU MARE	63	1,6	868,3	0,4	13,8
SIBIU	56	1,4	372,6	0,2	6,7
SUCEAVA	51	1,3	886,9	0,4	17,4
TELEORMAN	61	1,6	716,6	0,3	11,7
TIMIS	184	4,7	24427,4	11,5	132,8
TULCEA	36	0,9	55,0	0,0	1,5
VASLUI	23	0,6	2064,3	1,0	89,8
VALCEA	41	1,1	667,3	0,3	16,3
VRANCEA	29	0,7	9,0	***	0,3
MUN. BUCURESTI	990	25,4	22067,8	10,4	22,3
ILFOV	229	5,9	137559,8	64,5	600,7

Notă: La calculul mediei au fost excluse sucursalele datorită faptului

*** Sub 0,01%

**Numărul societăților comerciale înmatriculate
și valoarea capitalului social subscris, pe forme juridice,
în luna August 2010**

Forma juridică	Total societăți comerciale înmatriculate		Valoarea capitalului social subscris		Valoarea medie a capitalului social subscris pe societate
	Nr.	%	mil. Lei	%	mil. Lei
0	1	2	3	4	5
Total ROMÂNIA	3899	100,0	213181,7	100,0	54,8
SNC					
SCS					
SA	32	0,8	5603,90	2,6	200,1
SRL	3867	99,2	207577,76	97,4	53,8

Notă: La calculul mediei au fost excluse sucursalele datorită faptului că acestea, conform Legii nr. 31/1990, nu au personalitate juridică

*** Sub 0,01%

Grafic nr. 5

