



MINISTERUL JUSTIȚIEI ȘI LIBERTĂȚILOR CETĂȚENEȘTI

OFICIUL NAȚIONAL AL REGISTRULUI COMERȚULUI

București, Bd. Unirii nr. 74, Bl. J3b, tronson II+III, sector 3; Telefon: +40 21 316.08.04, 316.08.10; Fax: +40 21 316.08.03; Cod poștal: 030837
Website: www.onrc.ro; E-mail: onrc@onrc.ro; Cod identificare Fiscală: 14942091

Operațiuni în Registrul Central al Comerțului

SINTEZA STATISTICĂ

**A DATELOR DIN REGISTRUL CENTRAL AL COMERȚULUI
- la 31 Mai 2010 - date provizorii -**

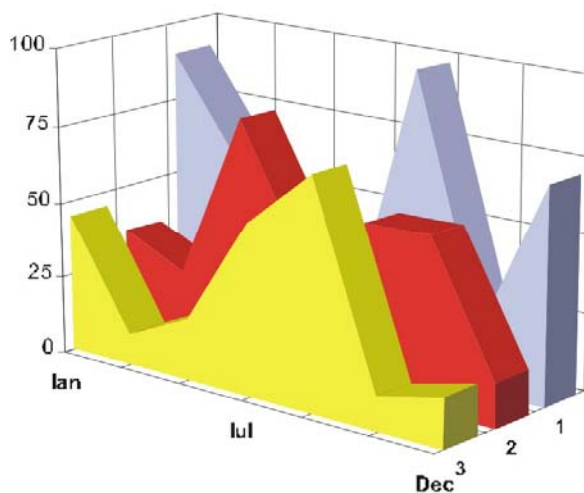

- Operațiunile de înmatriculare a comercianților, de mențiuni și radieri se efectuează în temeiul Legii nr.26/1990, republicată, Legii nr 31/1990, republicată și a Normelor metodologice nr.P/608/1998.
- Prezenta lucrare reflectă evoluția operațiunilor la Oficiul Registrului Comerțului de pe lângă Tribunalul București și la Oficiile Registrului Comerțului de pe lângă tribunalele județene.
- Informațiile din Registrul Central al Comerțului se referă la operațiunile pentru care legea prevede obligația de a fi înregistrate în registrele comerțului tinute de cele 42 de oficii ale registrului comerțului de pe lângă tribunale.

• **Reproducerea** conținutului acestei publicații, integrală sau parțială, în forma originală sau modificată, precum și stocarea într-un sistem de regăsire sau transmiterea sub orice formă și prin orice mijloace sunt interzise fără autorizarea scrisă a Ministerului Justiției – Oficiul Național al Registrului Comerțului.

• **Utilizarea** conținutului acestei publicații, cu titlu explicativ sau justificativ, în articole, studii, cărți este autorizată cu indicarea clară și precisă a sursei.

CUPRINS

	Pag
1	1
Precizări	
2.1	3
Date pentru perioada Decembrie 1990 –Mai 2010	
Tabel nr.1 – Operațiuni efectuate pe categorii de inregistrari, în registrele comerțului, în perioada Decembrie 1990 – Mai 2010, pe total țară și județe, ponderi ale județelor în totalul pe țară	3
Tabel nr. 2 – Operațiuni efectuate pe categorii de inregistrari, în registrele comerțului, în perioada Decembrie 1990 – Mai 2010, pe total țară și județe, ponderi ale categoriilor de operațiuni în totalul fiecărui județ	4
Tabel nr. 3 – Numărul și structura pe ani a înmatriculărilor în registrele comerțului, în perioada Decembrie 1990 – Mai 2010	5
Grafic nr. 1 – Structura pe ani a inmatricularilor la Registrul Comertului	
Tabel nr.4 – Numărul de înmatriculări în registrele comerțului, pe județe și surse de proveniență a capitalului, în perioada Decembrie 1990 – Mai 2010	6
Tabel nr. 5 – Numărul de înmatriculări în registrele comerțului, pe județe și categorii de comercianți, în perioada Decembrie 1990 – Mai 2010	7
2.2 Date pentru luna Mai 2010	8
Tabel nr. 6 – Operațiuni efectuate în registrele comerțului, pe județe și categorii de inregistrari, în luna Mai 2010	8
Tabel nr. 7– Numărul de înmatriculări în Mai 2010	9
Tabel nr. 8 – Numărul de înmatriculări în registrele comerțului, pe județe și categorii de comercianți, în luna Mai 2010	10
Tabel nr. 9 – Numărul de înmatriculări în registrele comerțului, pe domenii de activitate și categorii de comercianți, în luna Mai 2010	11-12
Tabel nr.10– Numărul societăților comerciale înmatriculate și valoarea capitalului social subscris, pe județe, în luna Mai 2010	13
Tabel nr. 11– Numărul societăților comerciale înmatriculate și valoarea capitalului social subscris, pe forme juridice, în luna Mai 2010	14
Grafic nr. 5 – Valoarea medie a capitalului social subscris pe societate comercială în luna Mai 2010	14

Precizări

Oficiul Registrului Comerțului este constituit în temeiul Legii nr. 26/1990, republicată cu modificările și completările ulterioare, funcționează ca instituție din decembrie 1990 și este structurat pe două niveluri:

- nivel național reprezentat de Oficiul Național al Registrului Comerțului organizat în subordinea Ministerului Justiției.
- nivel local reprezentat de cele 42 de oficii ale registrului comerțului de pe lângă tribunale, organizate în subordinea Oficiului Național al Registrului Comerțului.

Categoriile de persoane care au obligația înscrierii în registrul comerțului sunt:

- persoanele fizice: persoanele fizice autorizate, întreprinderile individuale și întreprinderile familiale care exercită în mod obișnuit acte de comerț ;
- persoanele juridice reprezentate de: societățile comerciale, societățile și companiile naționale, institutele naționale de cercetare-dezvoltare, regiile autonome, societățile cooperatiste, cooperativele agricole, organizațiile cooperatiste, grupurile de interes economic, grupurile europene de interes economic, societățile europene, societățile cooperatiste europene, filialele societăților comerciale având regimul juridic de înființare, funcționare și înmatriculare al formei juridice de societate comercială în care s-au constituit.

• Termeni utilizați în grafice și tabele

➤ Număr societăți comerciale, funcție de tabel, reprezintă: numărul de societăți comerciale constituite în perioada de referință, numărul de societăți comerciale radiate din registrul comerțului. Sunt incluse următoarele forme de organizare: societățile cu răspundere limitată, societățile pe acțiuni, societățile în comandită pe acțiuni, societățile în comandită simplă, societățile în nume colectiv și filialele acestora.

➤ Valoarea capitalului social subscris:

- total, exprimat în moneda națională: valoarea capitalului social obținută prin însumarea valorilor subscrise (în numerar și în natură) în moneda națională (lei).

➤ Regiuni de dezvoltare economică:

Nord-Est: Suceava, Botoșani, Neamț, Iași, Bacău, Vaslui.

Sud-Est: Vrancea, Galați, Buzău, Brăila, Tulcea, Constanța.

Sud-Muntenia: Argeș, Dâmbovița, Prahova, Teleorman, Giurgiu, Călărași, Ialomița.

Sud-Vest Oltenia: Gorj, Vâlcea, Dolj, Mehedinți, Olt.

Vest: Arad, Caraș-Severin, Hunedoara, Timiș.

Nord-Vest: Bihor, Bistrița, Cluj, Satu Mare, Sălaj, Maramureș.

Centru: Alba, Brașov, Covasna, Harghita, Mureș, Sibiu.

București-Ilfov: București, Ilfov.

• **Codul CAEN** – Clasificarea Activităților din Economia Națională aprobată prin HG nr 656/1997, modificată prin Ordinele Președintelui Institutului Național de Statistică nr. 601/2002, și nr. 337/2007, este compatibilă cu clasificarea folosită pe plan internațional în raportările statistice și documentele oficiale. Activitățile sunt clasificate după principiul omogenității, pe secțiuni, diviziuni, grupe și clase.

Abrevieri utilizate

- **PF** – Persoane fizice; în această categorie sunt incluse următoarele forme de organizare: persoanele fizice și asociațiile familiale înregistrate până la data de 25.04.2008, persoanele fizice autorizate, întreprinderile individuale și întreprinderile familiale.
- **SNC** – Societate în nume colectiv
- **SCS** – Societate în comandită simplă
- **SCA** – Societate în comandită pe acțiuni
- **SA** – Societate pe acțiuni
- **SRL** – Societate cu răspundere limitată
- **RA** – Regie autonomă
- **SC** – Societate cooperativă
- **APJ** – Alte persoane juridice, care au obligația înregistrării în registrul comerțului: institutele naționale de cercetare-dezvoltare, grupurile de interes economic, grupurile europene de interes economic, societățile europene, societățile cooperatiste europene, cooperativele agricole, organizațiile cooperatiste.

Surse de informații

Sistemul informatic unitar al registrului comerțului este proiectat de Oficiul Național al Registrului Comerțului, în conformitate cu prevederile actelor normative în vigoare cu incidență în domeniu. Sursa de informații o constituie registrele comerțului, organizate în sistem computerizat, ținute de oficiile registrului comerțului de pe lângă tribunal.

Tabel nr. 1

**Operațiuni efectuate pe categorii, în registrele comerțului,
în perioada Decembrie 1990 - Mai 2010, pe total țară și județe,
- ponderi ale județelor în totalul pe țară -**

Județul	Total operațiuni efectuate		din care:					
			Înmatriculări		Mențiuni		Radieri	
	Nr.	%	Nr.	%	Nr.	%	Nr.	%
0	1	2	3	4	5	6	9	10
Total ROMÂNIA	13887796	100,0	2013992	100,0	11160375	100,0	713429	100,0
ALBA	206368	1,5	32459	1,6	165791	1,5	8118	1,1
ARAD	331840	2,4	49149	2,4	263431	2,4	19260	2,7
ARGES	335324	2,4	51287	2,5	270895	2,4	13142	1,8
BACAU	322982	2,3	50190	2,5	251544	2,3	21248	3,0
BIHOR	421384	3,0	62421	3,1	340078	3,0	18885	2,6
BISTRITA-NASAUD	166443	1,2	24971	1,2	132360	1,2	9112	1,3
BOTOSANI	124816	0,9	24637	1,2	92906	0,8	7273	1,0
BRASOV	549096	4,0	62755	3,1	465991	4,2	20350	2,9
BRAILA	213385	1,5	28054	1,4	178709	1,6	6622	0,9
BUZAU	243274	1,8	36257	1,8	191467	1,7	15550	2,2
CARAS-SEVERIN	160703	1,2	24336	1,2	126180	1,1	10187	1,4
CALARASI	122792	0,9	20299	1,0	96469	0,9	6024	0,8
CLUJ	603971	4,3	92935	4,6	489176	4,4	21860	3,1
CONSTANTA	594176	4,3	83250	4,1	476336	4,3	34590	4,8
COVASNA	120096	0,9	17329	0,9	96913	0,9	5854	0,8
DAMBOVITA	202586	1,5	37452	1,9	146835	1,3	18299	2,6
DOLJ	374137	2,7	52923	2,6	301305	2,7	19909	2,8
GALATI	352410	2,5	47773	2,4	286827	2,6	17810	2,5
GIURGIU	108226	0,8	16779	0,8	85435	0,8	6012	0,8
GORJ	214169	1,5	23716	1,2	181622	1,6	8831	1,2
HARGHITA	209118	1,5	31450	1,6	167638	1,5	10030	1,4
HUNEDOARA	281899	2,0	40820	2,0	223808	2,0	17271	2,4
IALOMITA	125845	0,9	18788	0,9	100030	0,9	7027	1,0
IASI	463967	3,3	66792	3,3	375002	3,4	22173	3,1
MARAMURES	283162	2,0	50918	2,5	217419	1,9	14825	2,1
MEHEDINTI	143289	1,0	22383	1,1	110653	1,0	10253	1,4
MURES	389278	2,8	50308	2,5	319031	2,9	19939	2,8
NEAMT	300022	2,2	43031	2,1	237385	2,1	19606	2,7
OLT	169070	1,2	27805	1,4	128939	1,2	12326	1,7
PRAHOVA	467689	3,4	67277	3,3	378669	3,4	21743	3,0
SALAJ	122712	0,9	20078	1,0	94720	0,8	7914	1,1
SATU MARE	213971	1,5	34235	1,7	167496	1,5	12240	1,7
SIBIU	301898	2,2	39714	2,0	250546	2,2	11638	1,6
SUCEAVA	324606	2,3	49779	2,5	254840	2,3	19987	2,8
TELEORMAN	144862	1,0	23095	1,1	116077	1,0	5690	0,8
TIMIS	461185	3,3	71556	3,6	368361	3,3	21268	3,0
TULCEA	166750	1,2	20486	1,0	137360	1,2	8904	1,2
VASLUI	171308	1,2	25071	1,2	133831	1,2	12406	1,7
VALCEA	215783	1,6	32458	1,6	168380	1,5	14945	2,1
VRANCEA	171840	1,2	24533	1,2	139740	1,3	7567	1,1
MUN. BUCURESTI	2767615	19,9	375797	18,7	2254915	20,2	136903	19,2
ILFOV	223748	1,6	38645	1,9	175265	1,6	9838	1,4

Tabel nr. 2

**Operațiuni efectuate pe categorii, în registrele comerțului,
în perioada Decembrie 1990 - Mai 2010, pe total țară și județe,
- ponderi ale categoriilor de operațiuni în totalul fiecărui județ -**

Județul	Total operațiuni efectuate		din care:					
			Înmatriculări		Mențiuni		Radieri	
	Nr.	%	Nr.	%	Nr.	%	Nr.	%
0	1	2	3	4	5	6	9	10
Total ROMÂNIA	13887796	100,0	2013992	14,5	11160375	80,4	713429	5,1
ALBA	206368	100,0	32459	15,7	165791	80,3	8118	3,9
ARAD	331840	100,0	49149	14,8	263431	79,4	19260	5,8
ARGES	335324	100,0	51287	15,3	270895	80,8	13142	3,9
BACAU	322982	100,0	50190	15,5	251544	77,9	21248	6,6
BIHOR	421384	100,0	62421	14,8	340078	80,7	18885	4,5
BISTRITA-NASAUD	166443	100,0	24971	15,0	132360	79,5	9112	5,5
BOTOSANI	124816	100,0	24637	19,7	92906	74,4	7273	5,8
BRASOV	549096	100,0	62755	11,4	465991	84,9	20350	3,7
BRAILA	213385	100,0	28054	13,1	178709	83,7	6622	3,1
BUZAU	243274	100,0	36257	14,9	191467	78,7	15550	6,4
CARAS-SEVERIN	160703	100,0	24336	15,1	126180	78,5	10187	6,3
CALARASI	122792	100,0	20299	16,5	96469	78,6	6024	4,9
CLUJ	603971	100,0	92935	15,4	489176	81,0	21860	3,6
CONSTANTA	594176	100,0	83250	14,0	476336	80,2	34590	5,8
COVASNA	120096	100,0	17329	14,4	96913	80,7	5854	4,9
DAMBOVITA	202586	100,0	37452	18,5	146835	72,5	18299	9,0
DOLJ	374137	100,0	52923	14,1	301305	80,5	19909	5,3
GALATI	352410	100,0	47773	13,6	286827	81,4	17810	5,1
GIURGIU	108226	100,0	16779	15,5	85435	78,9	6012	5,6
GORJ	214169	100,0	23716	11,1	181622	84,8	8831	4,1
HARGHITA	209118	100,0	31450	15,0	167638	80,2	10030	4,8
HUNEDOARA	281899	100,0	40820	14,5	223808	79,4	17271	6,1
IALOMITA	125845	100,0	18788	14,9	100030	79,5	7027	5,6
IASI	463967	100,0	66792	14,4	375002	80,8	22173	4,8
MARAMURES	283162	100,0	50918	18,0	217419	76,8	14825	5,2
MEHEDINTI	143289	100,0	22383	15,6	110653	77,2	10253	7,2
MURES	389278	100,0	50308	12,9	319031	82,0	19939	5,1
NEAMT	300022	100,0	43031	14,3	237385	79,1	19606	6,5
OLT	169070	100,0	27805	16,4	128939	76,3	12326	7,3
PRAHOVA	467689	100,0	67277	14,4	378669	81,0	21743	4,6
SALAJ	122712	100,0	20078	16,4	94720	77,2	7914	6,4
SATU MARE	213971	100,0	34235	16,0	167496	78,3	12240	5,7
SIBIU	301898	100,0	39714	13,2	250546	83,0	11638	3,9
SUCEAVA	324606	100,0	49779	15,3	254840	78,5	19987	6,2
TELEORMAN	144862	100,0	23095	15,9	116077	80,1	5690	3,9
TIMIS	461185	100,0	71556	15,5	368361	79,9	21268	4,6
TULCEA	166750	100,0	20486	12,3	137360	82,4	8904	5,3
VASLUI	171308	100,0	25071	14,6	133831	78,1	12406	7,2
VALCEA	215783	100,0	32458	15,0	168380	78,0	14945	6,9
VRANCEA	171840	100,0	24533	14,3	139740	81,3	7567	4,4
MUN. BUCURESTI	2767615	100,0	375797	13,6	2254915	81,5	136903	4,9
ILFOV	223748	100,0	38645	17,3	175265	78,3	9838	4,4

Tabel nr.3

**Numărul și structura pe ani a înmatriculărilor la registrele comerțului,
în perioada Decembrie 1990 - Mai 2010**

Perioada (anul, luna)	Număr înmatriculări Nr.	Structura	
		%	
0	1	2	3
Total la Mai 2010, din care:	2013992	100,00	
Anul 1990	81	0,00	
Anul 1991	95840	4,76	
Anul 1992	137456	6,83	
Anul 1993	117078	5,81	
Anul 1994	137445	6,82	
Anul 1995	65479	3,25	
Anul 1996	62089	3,08	
Anul 1997	55663	2,76	
Anul 1998	63878	3,17	
Anul 1999	57197	2,84	
Anul 2000	57268	2,84	
Anul 2001	61265	3,04	
Anul 2002	84780	4,21	
Anul 2003	123582	6,14	
Anul 2004	144284	7,16	
Anul 2005	159464	7,92	
Anul 2006	135371	6,72	
Anul 2007	144728	7,19	
Anul 2008	144173	7,16	
Anul 2009	116037	5,76	
Anul 2010, din care:	50834	2,52	100,0
- ianuarie	7739		15,2
- februarie	9623		18,93
- martie	11893		23,40
- aprilie	10273		20,21
- mai	11306		22,24

Notă: Coloana 2 reprezintă structura anuală a înmatriculărilor; coloana 3 reprezintă structura pe luni în anul curent.

*** Sub 0,01%

Grafic nr. 1

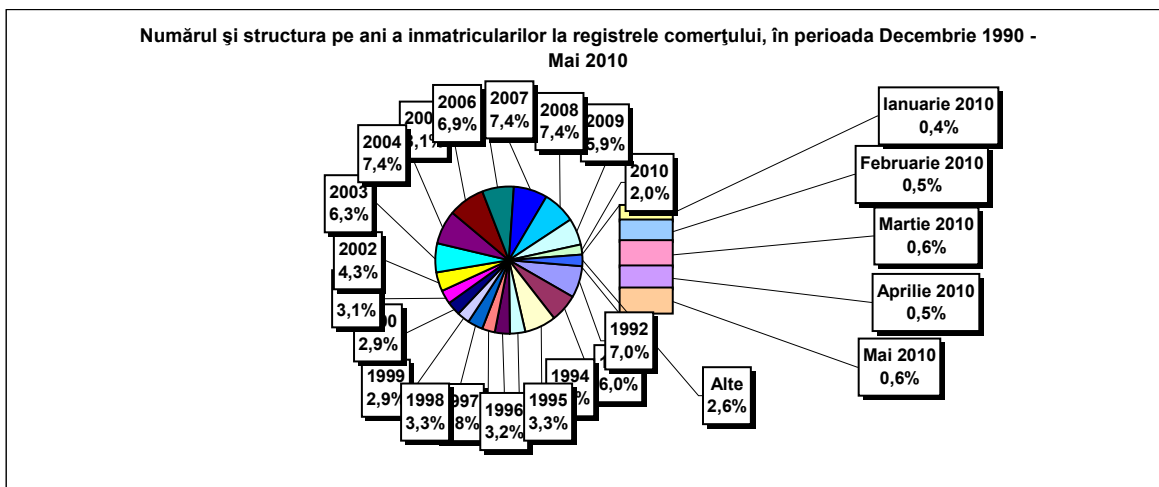

Tabel nr. 4

**Numărul înmatriculărilor la registrele comerțului, pe județe și
surse de proveniență a capitalului,
în perioada Decembrie 1990 - Mai 2010**

Județul	Total		din care:						Ierarhia în funcție de: *	
			Capital privat				Capital majoritar de stat			Capital mixt (stat+privat)
			din care:				din care:			
			PF	Societăți comerciale	SC	APJ	RA	Societăți comerciale		Societăți comerciale
Nr.	%	Nr.	Nr.	Nr.	Nr.	Nr.	Nr.			
0	1	2	3	4	5	6	7	8	9	10
Total ROMÂNIA	2013992	100,0	570276	1423556	2038	5676	1390	2397	8666	X
ALBA	32459	1,6	12163	19857	36	148	38	47	170	24
ARAD	49149	2,4	19227	29285	60	170	30	42	336	15
ARGES	51287	2,5	17037	33816	48	174	29	30	153	10
BACAU	50190	2,5	17734	31844	150	160	35	42	226	13
BIHOR	62421	3,1	17537	44258	63	152	40	62	309	8
BISTRITA-NASAUD	24971	1,2	9385	15275	46	99	28	29	109	30
BOTOSANI	24637	1,2	11818	12291	40	172	21	176	119	31
BRASOV	62747	3,1	15109	47147	58	125	49	87	172	7
BRAILA	28062	1,4	8426	19252	42	100	30	45	167	27
BUZAU	36257	1,8	11329	24528	46	153	28	42	131	22
CARAS-SEVERIN	24336	1,2	8710	15236	42	106	39	65	138	33
CALARASI	20299	1,0	6538	13455	22	89	18	77	100	38
CLUJ	92935	4,6	25766	66591	62	158	52	42	264	2
CONSTANTA	83250	4,1	17642	64666	87	210	51	51	543	3
COVASNA	17329	0,9	6730	10323	41	70	24	32	109	41
DAMBOVITA	37452	1,9	17350	19672	32	138	30	75	155	21
DOLJ	52923	2,6	12553	39862	39	168	40	58	203	9
GALATI	47773	2,4	11590	35785	35	139	30	51	143	16
GIURGIU	16779	0,8	4181	12257	15	84	23	109	110	42
GORJ	23716	1,2	6411	16861	26	184	51	83	100	34
HARGHITA	31450	1,6	13909	17087	64	91	24	43	232	26
HUNEDOARA	40820	2,0	11613	28667	33	84	42	95	286	18
IALOMITA	18788	0,9	7380	11146	27	83	15	46	91	40
IASI	66792	3,3	21791	44299	87	168	34	71	344	6
MARAMURES	50918	2,5	21138	29407	43	128	38	41	124	11
MEHEDINTI	22383	1,1	7964	14168	19	88	19	27	98	36
MURES	50308	2,5	19658	30190	68	159	30	34	169	12
NEAMT	43031	2,1	16407	26167	66	165	30	30	166	17
OLT	27805	1,4	10953	16446	27	166	26	64	123	28
PRAHOVA	67277	3,3	22256	44372	67	184	52	74	272	5
SALAJ	20078	1,0	8306	11510	41	110	19	28	64	39
SATU MARE	34235	1,7	12097	21804	41	98	20	42	134	23
SIBIU	39714	2,0	11460	27793	37	120	34	109	161	19
SUCEAVA	49779	2,5	23827	25354	73	208	31	65	221	14
TELEORMAN	23095	1,1	8492	14161	33	160	21	46	182	35
TIMIS	71556	3,6	13561	57314	69	154	38	69	351	4
TULCEA	20486	1,0	7649	12461	36	67	19	42	212	37
VASLUI	25071	1,2	12352	12394	22	110	16	41	136	29
VALCEA	32458	1,6	13395	18633	64	170	42	39	115	25
VRANCEA	24533	1,2	7991	16235	35	114	17	27	114	32
MUN. BUCURESTI	375797	18,7	35452	338766	64	153	116	106	1141	1
ILFOV	38645	1,9	5389	32921	31	97	21	13	173	20

*) numărul total al comercianților (col 1)

*** Sub 0,01%

Tabel nr. 5

**Numărul de înmatriculări la registrele comerțului,
pe județe și categorii de comercianți,
în perioada Decembrie 1990 - Mai 2010**

Județul	Total		din care:							
			PF	societăți comerciale: 1434619				RA	SC	APJ
				SNC	SCS	SRL	SA			
				Nr.	Nr.	Nr.	Nr.			
Nr.	%	Nr.	Nr.	Nr.	Nr.	Nr.	Nr.	Nr.		
0	1	2	3	4	5	6	7	8	9	10
Total ROMÂNIA	2013992	100,0	570276	32679	1609	1366543	33781	1390	2038	5676
ALBA	32459	1,6	12163	890	11	18599	574	38	36	148
ARAD	49149	2,4	19227	54	13	28893	702	30	60	170
ARGES	51287	2,5	17037	107	15	33036	841	29	48	174
BACAU	50190	2,5	17734	1299	4	30061	747	35	150	160
BIHOR	62421	3,1	17537	127	47	43525	930	40	63	152
BISTRITA-NASAUD	24971	1,2	9385	146	22	14823	422	28	46	99
BOTOSANI	24637	1,2	11818	468	1	11656	461	21	40	172
BRASOV	62755	3,1	15109	239	20	46262	893	49	58	125
BRAILA	28054	1,4	8426	376	12	18531	537	30	42	100
BUZAU	36257	1,8	11329	3747	46	20315	593	28	46	153
CARAS-SEVERIN	24336	1,2	8710	118	9	14837	475	39	42	106
CALARASI	20299	1,0	6538	609	3	12658	362	18	22	89
CLUJ	92935	4,6	25766	2112	21	63416	1348	52	62	158
CONSTANTA	83250	4,1	17642	311	23	63400	1526	51	87	210
COVASNA	17329	0,9	6730	148	4	10003	309	24	41	70
DAMBOVITA	37452	1,9	17350	60	8	19330	504	30	32	138
DOLJ	52923	2,6	12553	1560	8	37643	912	40	39	168
GALATI	47773	2,4	11590	1574	6	33534	865	30	35	139
GIURGIU	16779	0,8	4181	35	8	12103	330	23	15	84
GORJ	23716	1,2	6411	29	1	16508	506	51	26	184
HARGHITA	31450	1,6	13909	62	7	16792	501	24	64	91
HUNEDOARA	40820	2,0	11613	1166	98	27088	696	42	33	84
IALOMITA	18788	0,9	7380	269	12	10647	355	15	27	83
IASI	66792	3,3	21791	508	111	43058	1035	34	87	168
MARAMURES	50918	2,5	21138	1927	23	27013	608	38	43	128
MEHEDINTI	22383	1,1	7964	427	3	13521	342	19	19	88
MURES	50308	2,5	19658	37	34	29638	684	30	68	159
NEAMT	43031	2,1	16407	3293	30	22353	687	30	66	165
OLT	27805	1,4	10953	1611	1	14518	503	26	27	166
PRAHOVA	67277	3,3	22256	3122	15	40644	937	52	67	184
SALAJ	20078	1,0	8306	600	4	10698	300	19	41	110
SATU MARE	34235	1,7	12097	283	9	21206	481	20	41	98
SIBIU	39714	2,0	11460	778	49	26556	680	34	37	120
SUCEAVA	49779	2,5	23827	438	8	24595	599	31	73	208
TELEORMAN	23095	1,1	8492	272	399	13284	434	21	33	160
TIMIS	71556	3,6	13561	616	34	55792	1292	38	69	154
TULCEA	20486	1,0	7649	1363	114	10754	484	19	36	67
VASLUI	25071	1,2	12352	90	13	12044	424	16	22	110
VALCEA	32458	1,6	13395	364	6	17910	507	42	64	170
VRANCEA	24533	1,2	7991	356	10	15544	466	17	35	114
MUN. BUCURESTI	375797	18,7	35452	1038	314	331411	7249	116	64	153
ILFOV	38645	1,9	5389	50	33	32344	680	21	31	97

Tabel nr. 6

**Operațiuni efectuate în registrele comerțului,
pe județe și categorii,
în luna Mai 2010**

Județul	Total operațiuni efectuate		din care:					
			Înmatriculări		Mențiuni		Radieri	
	Nr.	%	Nr.	%	Nr.	%	Nr.	%
0	1	2	3	4	5	6	9	10
Total ROMÂNIA	596250	100,0	11306	1,90	513614	86,14	71330	11,96
ALBA	7304	100,0	259	3,5	6956	95,2	89	1,2
ARAD	23228	100,0	332	1,4	17015	73,3	5881	25,3
ARGES	12803	100,0	280	2,2	11877	92,8	646	5,0
BACAU	19858	100,0	268	1,3	13472	67,8	6118	30,8
BIHOR	16633	100,0	416	2,5	16067	96,6	150	0,9
BISTRITA-NASAUD	7194	100,0	165	2,3	5993	83,3	1036	14,4
BOTOSANI	3108	100,0	169	5,4	2832	91,1	107	3,4
BRASOV	26468	100,0	291	1,1	21766	82,2	4411	16,7
BRAILA	6394	100,0	170	2,7	5746	89,9	478	7,5
BUZAU	11147	100,0	173	1,6	8648	77,6	2326	20,9
CARAS-SEVERIN	4688	100,0	124	2,6	4480	95,6	84	1,8
CALARASI	3631	100,0	140	3,9	3438	94,7	53	1,5
CLUJ	13765	100,0	528	3,8	12935	94,0	302	2,2
CONSTANTA	29747	100,0	422	1,4	25243	84,9	4082	13,7
COVASNA	4354	100,0	122	2,8	4169	95,8	63	1,4
DAMBOVITA	10561	100,0	218	2,1	8066	76,4	2277	21,6
DOLJ	19507	100,0	386	2,0	15466	79,3	3655	18,7
GALATI	11672	100,0	286	2,5	11286	96,7	100	0,9
GIURGIU	3962	100,0	109	2,8	3818	96,4	35	0,9
GORJ	7368	100,0	178	2,4	6186	84,0	1004	13,6
HARGHITA	10703	100,0	166	1,6	8012	74,9	2525	23,6
HUNEDOARA	12389	100,0	236	1,9	10431	84,2	1722	13,9
IALOMITA	3705	100,0	142	3,8	3515	94,9	48	1,3
IASI	22675	100,0	501	2,2	17843	78,7	4331	19,1
MARAMURES	11305	100,0	253	2,2	9469	83,8	1583	14,0
MEHEDINTI	6409	100,0	106	1,7	4941	77,1	1362	21,3
MURES	18964	100,0	261	1,4	15563	82,1	3140	16,6
NEAMT	12231	100,0	197	1,6	9497	77,6	2537	20,7
OLT	9177	100,0	146	1,6	7497	81,7	1534	16,7
PRAHOVA	16390	100,0	401	2,4	14886	90,8	1103	6,7
SALAJ	6364	100,0	128	2,0	4955	77,9	1281	20,1
SATU MARE	7065	100,0	186	2,6	6827	96,6	52	0,7
SIBIU	11391	100,0	221	1,9	11063	97,1	107	0,9
SUCEAVA	9298	100,0	266	2,9	8930	96,0	102	1,1
TELEORMAN	3602	100,0	139	3,9	3433	95,3	30	0,8
TIMIS	21721	100,0	346	1,6	21192	97,6	183	0,8
TULCEA	9223	100,0	101	1,1	6686	72,5	2436	26,4
VASLUI	8910	100,0	108	1,2	6209	69,7	2593	29,1
VALCEA	14019	100,0	168	1,2	10411	74,3	3440	24,5
VRANCEA	8037	100,0	106	1,3	6548	81,5	1383	17,2
MUN. BUCURESTI	118941	100,0	1686	1,4	111675	93,9	5580	4,7
ILFOV	10339	100,0	406	3,9	8572	82,9	1361	13,2

*) ca urmare a efectului Legii nr. 314/2001, art.1 și art. 6

*** Sub 0,01%

**Numărul de înmatriculări la registrele comerțului,
pe județe și surse de proveniență a capitalului,
în luna Mai 2010**

Județul	Total		din care:						Ierarhia în funcție de: *	
			Capital privat				Capital majoritar de stat			Capital mixt (stat+privat)
			din care:				din care:			
			PF	Societăți comerciale	SC	APJ	RA	Societăți comerciale		Societăți comerciale
Nr.	%	Nr.	Nr.		Nr.	Nr.	Nr.			
0	1	2	3	4	5	6	7	8	9	10
Total ROMÂNIA	11306	100,0	7049	4227		28		2		X
ALBA	259	2,3	194	65						17
ARAD	332	2,9	257	75						10
ARGES	280	2,5	177	103						13
BACAU	268	2,4	193	75						14
BIHOR	416	3,7	299	116		1				5
BISTRITA-NASAUD	165	1,5	97	68						30
BOTOSANI	169	1,5	131	29		8		1		27
BRASOV	291	2,6	180	109		2				11
BRAILA	170	1,5	112	58						26
BUZAU	173	1,5	113	59		1				25
CARAS-SEVERIN	124	1,1	73	51						36
CALARASI	140	1,2	90	49		1				33
CLUJ	528	4,7	356	172						2
CONSTANTA	422	3,7	229	192		1				4
COVASNA	122	1,1	96	26						37
DAMBOVITA	218	1,9	163	55						21
DOLJ	386	3,4	263	122		1				8
GALATI	286	2,5	191	95						12
GIURGIU	109	1,0	52	57						38
GORJ	178	1,6	142	36						24
HARGHITA	166	1,5	139	27						29
HUNEDOARA	236	2,1	153	82		1				19
IALOMITA	142	1,3	86	56						32
IASI	501	4,4	354	145		2				3
MARAMURES	253	2,2	191	60		2				18
MEHEDINTI	106	0,9	74	31		1				40
MURES	261	2,3	201	60						16
NEAMT	197	1,7	148	49						22
OLT	146	1,3	92	54						31
PRAHOVA	401	3,5	261	140						7
SALAJ	128	1,1	104	24						35
SATU MARE	186	1,6	128	56		2				23
SIBIU	221	2,0	152	69						20
SUCEAVA	266	2,4	177	85		4				15
TELEORMAN	139	1,2	94	45						34
TIMIS	346	3,1	188	158						9
TULCEA	101	0,9	57	44						42
VASLUI	108	1,0	89	19						39
VALCEA	168	1,5	129	39						28
VRANCEA	106	0,9	66	40						41
MUN. BUCURESTI	1686	14,9	648	1037				1		1
ILFOV	406	3,6	110	295		1				6

**Numărul de înmatriculări la registrele comerțului,
pe județe și categorii de comercianți,
în luna Mai 2010**

Județul	Total		din care:							
			PF	societăți comerciale: 4229				RA	SC	APJ
	SNC	SCS		SRL	SA					
	Nr.	%	Nr.	Nr.	Nr.	Nr.	Nr.	Nr.	Nr.	
0	1	2	3	4	5	6	7	8	9	10
Total ROMÂNIA	11306	100,0	7049	1	1	4206	21			28
ALBA	259	2,3	194			65				
ARAD	332	2,9	257			75				
ARGES	280	2,5	177			103				
BACAU	268	2,4	193			75				
BIHOR	416	3,7	299			116				1
BISTRITA-NASAUD	165	1,5	97			68				
BOTOSANI	169	1,5	131			29	1			8
BRASOV	291	2,6	180			108	1			2
BRAILA	170	1,5	112			58				
BUZAU	173	1,5	113			59				1
CARAS-SEVERIN	124	1,1	73			51				
CALARASI	140	1,2	90			48	1			1
CLUJ	528	4,7	356			171	1			
CONSTANTA	422	3,7	229			192				1
COVASNA	122	1,1	96			26				
DAMBOVITA	218	1,9	163			55				
DOLJ	386	3,4	263			122				1
GALATI	286	2,5	191			95				
GIURGIU	109	1,0	52			57				
GORJ	178	1,6	142			36				
HARGHITA	166	1,5	139			26	1			
HUNEDOARA	236	2,1	153			82				1
IALOMITA	142	1,3	86			56				
IASI	501	4,4	354			145				2
MARAMURES	253	2,2	191			60				2
MEHEDINTI	106	0,9	74			31				1
MURES	261	2,3	201			60				
NEAMT	197	1,7	148			49				
OLT	146	1,3	92			54				
PRAHOVA	401	3,5	261			138	2			
SALAJ	128	1,1	104			24				
SATU MARE	186	1,6	128			56				2
SIBIU	221	2,0	152			69				
SUCEAVA	266	2,4	177			85				4
TELEORMAN	139	1,2	94			45				
TIMIS	346	3,1	188		1	156	1			
TULCEA	101	0,9	57			44				
VASLUI	108	1,0	89			19				
VALCEA	168	1,5	129			39				
VRANCEA	106	0,9	66			40				
MUN. BUCURESTI	1686	14,9	648			1026	12			
ILFOV	406	3,6	110	1		293	1			1

**Numărul de înmatriculări la registrele comerțului,
pe domenii de activitate* și categorii de comercianți,
în luna Mai 2010**

Divizii ne CAEN	Domeniul de activitate	Total		din care:								
				PF	societăți comerciale: 4229				RA	SC	APJ	
					SNC	SCS	SRL	SA				
					Număr	Număr	Număr	Număr				
0	1	2	3	4	5	6	7	8	9	10	11	
	Total ROMÂNIA	11306	100,0	7049	1	1	4206	21				28
1	Agricultura, vanatoare si servicii anexe	1678	14,8	1414			245	1				18
2	Silvicultura si exploatare forestiera	57	0,5			1	40					
3	Pescuitul si acvacultura	99	0,9	87				12				
5	Extractia carbunelui superior si inferior											
6	Extractia petrolului brut si a gazelor naturale	3	0,0					3				
7	Extractia minereurilor metalifere											
8	Alte activitati extractive	11	0,1	1				9	1			
9	Activitati de servicii anexe extractiei	1	0,0	1								
10	Industria alimentara	133	1,2	59				73				1
11	Fabricarea bauturilor	18	0,2	14				4				
12	Fabricarea produselor din tutun											
13	Fabricarea produselor textile	12	0,1	5				7				
14	Fabricarea articolelor de imbracaminte	58	0,5	31				27				
15	Tabacirea si finisarea pielilor; fabricarea articolelor de voiaj si marochinarie, hamasamentelor si incaltamintei; prepararea si voasirea blanurilor	27	0,2	12				15				
16	Prelucrarea lemnului, fabricarea produselor din lemn si pluta, cu exceptia mobilei; fabricarea articolelor din paie si din alte materiale vegetale impletite	98	0,9	53				45				
17	Fabricarea hartiei si a produselor din hartie	13	0,1	1				12				
18	Tiparire si reproducerea pe suporti a inregistrarilor	11	0,1	7				4				
19	Fabricarea produselor de cocserie si a produselor obtinute din prelucrarea titelului	2	0,0	1				1				
20	Fabricarea substantelor si a produselor chimice	7	0,1	2				5				
21	Fabricarea produselor farmaceutice de baza si a preparatelor farmaceutice	1	0,0					1				
22	Fabricarea produselor din cauciuc si mase plastice	31	0,3	14				17				
23	Fabricarea altor produse din minerale nemetalice	48	0,4	34				14				
24	Industria metalurgica	7	0,1	1				6				
25	Industria constructiilor metalice si a produselor din metal, exclusiv masini, utilaje si instalatii	107	0,9	67				40				
26	Fabricarea calculatoarelor si a produselor electronice si optice	2	0,0					2				
27	Fabricarea echipamentelor electrice	2	0,0					2				
28	Fabricarea de masini, utilaje si echipamente n.c.a.	8	0,1					8				
29	Fabricarea autovehiculelor de transport rutier, a remorcilor si semiremorcilor	5	0,0	2				3				
30	Fabricarea altor mijloace de transport	2	0,0					2				
31	Fabricarea de mobila	41	0,4	21				20				
32	Alte activitati industriale n.c.a.	36	0,3	27				9				
33	Repararea, intretinerea si instalarea masinilor si echipamentelor	32	0,3	18				14				
35	Productia si furnizarea de energie electrica si termica, gaze, apa calda si aer conditionat	22	0,2					21	1			
36	Captarea, tratarea si distributia apei	3	0,0					3				
37	Colectarea si epurarea apelor uzate	2	0,02					2				
38	Colectarea, tratarea si eliminarea deseurilor; activitati de recuperare a materialelor reciclabile	48	0,42	7				41				
39	Activitati si servicii de decontaminare	1	0,01					1				
41	Constructii de cladiri	372	3,29	106				266				
42	Lucrari de geniu civil	38	0,34	1				36	1			
43	Lucrari speciale de constructii	423	3,74	299				124				
45	Comert cu ridicata si cu amanuntul, intretinerea si repararea autovehiculelor si motocicletelor	241	2,13	105				135	1			
46	Comert cu ridicata cu exceptia comertului cu autovehicule si motociclete	902	7,98	282				611				9
47	Comert cu amanuntul, cu exceptia autovehiculelor si motocicletelor	2425	21,45	1705				719	1			
49	Transporturi terestre si transporturi prin conducte	418	3,70	207				211				
50	Transporturi pe apa	6	0,05	4				2				

* Domeniul de activitate declarat la înmatriculare conform clasificării codului CAEN rev. 2

**Numărul societăților comerciale înmatriculate
și valoarea capitalului social subscris, pe județe,
în luna Mai 2010**

Județul	Total societăți comerciale înmatriculate		Valoarea capitalului social subscris		Valoarea medie a capitalului social subscris pe societate
	Nr.	%	mii Ron	%	mii Ron
0	1	2	3	4	5
Total ROMÂNIA	4229	100,0	128300,9	100,0	30,4
ALBA	65	1,5	180,8	0,1	2,8
ARAD	75	1,8	198,5	0,2	2,6
ARGES	103	2,4	218,1	0,2	2,1
BACAU	75	1,8	67,4	0,1	0,9
BIHOR	116	2,7	4979,0	3,9	42,9
BISTRITA-NASAUD	68	1,6	62,5	0,0	0,9
BOTOSANI	30	0,7	148,4	0,1	4,9
BRASOV	109	2,6	1158,1	0,9	10,6
BRAILA	58	1,4	15,5	0,0	0,3
BUZAU	59	1,4	178,1	0,1	3,0
CARAS-SEVERIN	51	1,2	29,6	0,0	0,6
CALARASI	49	1,2	111,5	0,1	2,3
CLUJ	172	4,1	2337,8	1,8	13,7
CONSTANTA	192	4,5	6843,4	5,3	35,6
COVASNA	26	0,6	8,4	***	0,3
DAMBOVITA	55	1,3	45,2	0,0	0,8
DOLJ	122	2,9	363,7	0,3	3,0
GALATI	95	2,2	152,4	0,1	1,6
GIURGIU	57	1,3	380,1	0,3	6,7
GORJ	36	0,9	18,6	0,0	0,5
HARGHITA	27	0,6	906,9	0,7	33,6
HUNEDOARA	82	1,9	28,3	0,0	0,3
IALOMITA	56	1,3	534,9	0,4	9,7
IASI	145	3,4	209,2	0,2	1,4
MARAMURES	60	1,4	1111,6	0,9	18,5
MEHEDINTI	31	0,7	308,5	0,2	10,0
MURES	60	1,4	30,8	0,0	0,5
NEAMT	49	1,2	917,0	0,7	18,7
OLT	54	1,3	87,8	0,1	1,6
PRAHOVA	140	3,3	29451,1	23,0	210,4
SALAJ	24	0,6	35,9	0,0	1,5
SATU MARE	56	1,3	81,6	0,1	1,5
SIBIU	69	1,6	170,6	0,1	2,5
SUCEAVA	85	2,0	387,3	0,3	4,6
TELEORMAN	45	1,1	4236,0	3,3	94,1
TIMIS	158	3,7	1123,6	0,9	7,1
TULCEA	44	1,0	19,0	0,0	0,4
VASLUI	19	0,4	4,6	***	0,2
VALCEA	39	0,9	142,5	0,1	3,7
VRANCEA	40	0,9	12,8	***	0,3
MUN. BUCURESTI	1038	24,5	62016,3	48,3	60,3
ILFOV	295	7,0	8987,5	7,0	30,6

Tabel nr. 12

**Numărul societăților comerciale înmatriculate
și valoarea capitalului social subscris, pe forme juridice,
în luna Mai 2010**

Forma juridică	Total societăți comerciale înmatriculate		Valoarea capitalului social subscris		Valoarea medie a capitalului social subscris pe societate
	Nr.	%	mil. Lei	%	mil. Lei
0	1	2	3	4	5
Total ROMÂNIA	4229	100,0	128300,9	100,0	30,4
SNC	1	0,0	0,20	***	
SCS	1	0,0	2,00	***	
SA	21	0,5	69455,03	54,1	5787,9
SRL	4206	99,5	58843,66	45,9	14,0

Notă: La calculul mediei au fost excluse sucursalele datorită faptului că acestea, conform Legii nr. 31/1990, nu au personalitate juridică

*** Sub 0,01%

Grafic nr. 5

