



MINISTERUL JUSTIȚIEI ȘI LIBERTĂȚILOR CETĂȚENEȘTI

OFICIUL NAȚIONAL AL REGISTRULUI COMERȚULUI

București, Bd. Unirii nr. 74, Bl. J3b, tronson II+III, sector 3; Telefon: +40 21 316.08.04, 316.08.10; Fax: +40 21 316.08.03; Cod poștal: 030837  
Website: www.onrc.ro; E-mail: onrc@onrc.ro; Cod identificare Fiscală: 14942091

# Operațiuni în Registrul Central al Comerțului

## SINTEZA STATISTICĂ

**A DATELOR DIN REGISTRUL CENTRAL AL COMERȚULUI  
- la 31 Martie 2010 - date provizorii -**

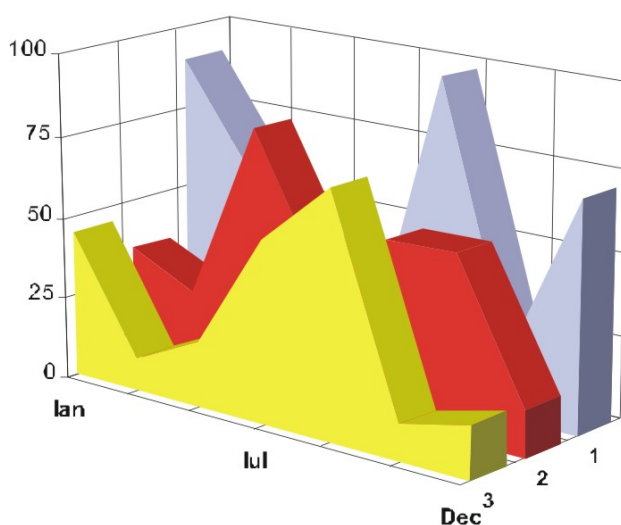

**MINISTERUL JUSTIȚIEI**  
**OFICIUL NAȚIONAL AL REGISTRULUI COMERȚULUI**

- Operațiunile de înmatriculare a comercianților, de mențiuni și radieri se efectuează în temeiul Legii nr.26/1990, republicată, Legii nr 31/1990, republicată și a Normelor metodologice nr.P/608/1998.
- Prezenta lucrare reflectă evoluția operațiunilor la Oficiul Registrului Comerțului de pe lângă Tribunalul București și la Oficiile Registrului Comerțului de pe lângă tribunalele județene.
- Informațiile din Registrul Central al Comerțului se referă la operațiunile pentru care legea prevede obligația de a fi înregistrate în registrele comerțului tinute de cele 42 de oficii ale registrului comerțului de pe lângă tribunale.

• **Reproducerea** conținutului acestei publicații, integrală sau parțială, în formă originală sau modificată, precum și stocarea într-un sistem de regăsire sau transmiterea sub orice formă și prin orice mijloace sunt interzise fără autorizarea scrisă a Ministerului Justiției – Oficiul Național al Registrului Comerțului.

• **Utilizarea** conținutului acestei publicații, cu titlu explicativ sau justificativ, în articole, studii, cărți este autorizată cu indicarea clară și precisă a sursei.

# CUPRINS

	<b>Pag</b>
<b>1</b>	<b>1</b>
<b>Precizări</b>	
<b>2.1</b>	<b>3</b>
<b>Date pentru perioada Decembrie 1990 –Martie 2010</b>	
<b>Tabel nr.1 – Operațiuni efectuate pe categorii de înregistrari, în registrele comerțului, în perioada Decembrie 1990 – Martie 2010, pe total țară și județe, ponderi ale județelor în totalul pe țară</b>	<b>3</b>
<b>Tabel nr. 2 – Operațiuni efectuate pe categorii de înregistrari, în registrele comerțului, în perioada Decembrie 1990 – Martie 2010, pe total țară și județe, ponderi ale categoriilor de operațiuni în totalul fiecărui județ</b>	<b>4</b>
<b>Tabel nr. 3 – Numărul și structura pe ani a înmatriculărilor în registrele comerțului, în perioada Decembrie 1990 – Martie 2010</b>	<b>5</b>
<b>Grafic nr. 1 – Structura pe ani a inmatricularilor la Registrul Comertului</b>	
<b>Tabel nr.4 – Numărul de înmatriculări în registrele comerțului, pe județe și surse de proveniență a capitalului, în perioada Decembrie 1990 – Martie 2010</b>	<b>6</b>
<b>Tabel nr. 5 – Numărul de înmatriculări în registrele comerțului, pe județe și categorii de comercianți, în perioada Decembrie 1990 – Martie 2010</b>	<b>7</b>
<b>2.2 Date pentru luna Martie 2010</b>	<b>8</b>
<b>Tabel nr. 6 – Operațiuni efectuate în registrele comerțului, pe județe și categorii de înregistrari, în luna Martie 2010</b>	<b>8</b>
<b>Tabel nr. 7– Numărul de înmatriculări în Martie 2010</b>	<b>9</b>
<b>Tabel nr. 8 – Numărul de înmatriculări în registrele comerțului, pe județe și categorii de comercianți, în luna Martie 2010</b>	<b>10</b>
<b>Tabel nr. 9 – Numărul de înmatriculări în registrele comerțului, pe domenii de activitate și categorii de comercianți, în luna Martie 2010</b>	<b>11-12</b>
<b>Tabel nr.10– Numărul societăților comerciale înmatriculate și valoarea capitalului social subscris, pe județe, în luna Martie 2010</b>	<b>13</b>
<b>Tabel nr. 11– Numărul societăților comerciale înmatriculate și valoarea capitalului social subscris, pe forme juridice, în luna Martie 2010</b>	<b>14</b>
<b>Grafic nr. 5 – Valoarea medie a capitalului social subscris pe societate comercială în luna Martie 2010</b>	<b>14</b>

## Precizări

**Oficiul Registrului Comerțului** este constituit în temeiul Legii nr. 26/1990, republicată cu modificările și completările ulterioare, funcționează ca instituție din decembrie 1990 și este structurat pe două niveluri:

- nivel național reprezentat de Oficiul Național al Registrului Comerțului organizat în subordinea Ministerului Justiției.
- nivel local reprezentat de cele 42 de oficii ale registrului comerțului de pe lângă tribunale, organizate în subordinea Oficiului Național al Registrului Comerțului.

**Categoriile de persoane care au obligația înscrierii în registrul comerțului sunt:**

- persoanele fizice: persoanele fizice autorizate, întreprinderile individuale și întreprinderile familiale care exercită în mod obișnuit acte de comerț ;
- persoanele juridice reprezentate de: societățile comerciale, societățile și companiile naționale, institutele naționale de cercetare-dezvoltare, regiile autonome, societățile cooperative, cooperativele agricole, organizațiile cooperatiste, grupurile de interes economic, grupurile europene de interes economic, societățile europene, societățile cooperative europene, filialele societăților comerciale având regimul juridic de înființare, funcționare și înmatriculare al formei juridice de societate comercială în care s-au constituit.

### **Termeni utilizați în grafice și tabele**

➤ Număr societăți comerciale, funcție de tabel, reprezintă: numărul de societăți comerciale constituite în perioada de referință, numărul de societăți comerciale radiate din registrul comerțului. Sunt incluse următoarele forme de organizare: societățile cu răspundere limitată, societățile pe acțiuni, societățile în comandită pe acțiuni, societățile în comandită simplă, societățile în nume colectiv și filialele acestora.

➤ Valoarea capitalului social subscris:

- total, exprimat în moneda națională: valoarea capitalului social obținută prin însumarea valorilor subscrise (în numerar și în natură) în moneda națională (lei).

➤ Regiuni de dezvoltare economică:

*Nord-Est:* Suceava, Botoșani, Neamț, Iași, Bacău, Vaslui.

*Sud-Est:* Vrancea, Galați, Buzău, Brăila, Tulcea, Constanța.

*Sud-Muntenia:* Argeș, Dâmbovița, Prahova, Teleorman, Giurgiu, Călărași, Ialomița.

*Sud-Vest Oltenia:* Gorj, Vâlcea, Dolj, Mehedinți, Olt.

*Vest:* Arad, Caraș-Severin, Hunedoara, Timiș.

*Nord-Vest:* Bihor, Bistrița, Cluj, Satu Mare, Sălaj, Maramureș.

*Centru:* Alba, Brașov, Covasna, Harghita, Mureș, Sibiu.

*București-Ilfov:* București, Ilfov.

• **Codul CAEN** – Clasificarea Activităților din Economia Națională aprobată prin HG nr 656/1997, modificată prin Ordinele Președintelui Institutului Național de Statistică nr. 601/2002, și nr. 337/2007, este compatibilă cu clasificarea folosită pe plan internațional în raportările statistice și documentele oficiale. Activitățile sunt clasificate după principiul omogenității, pe secțiuni, diviziuni, grupe și clase.

### **Abrevieri utilizate**

- **PF** – Persoane fizice; în această categorie sunt incluse următoarele forme de organizare: persoanele fizice și asociațiile familiale înregistrate până la data de 25.04.2008, persoanele fizice autorizate, întreprinderile individuale și întreprinderile familiale.
- **SNC** – Societate în nume colectiv
- **SCS** – Societate în comandită simplă
- **SCA** – Societate în comandită pe acțiuni
- **SA** – Societate pe acțiuni
- **SRL** – Societate cu răspundere limitată
- **RA** – Regie autonomă
- **SC** – Societate cooperativă
- **APJ** – Alte persoane juridice, care au obligația înregistrării în registrul comerțului: institutele naționale de cercetare-dezvoltare, grupurile de interes economic, grupurile europene de interes economic, societățile europene, societățile cooperative europene, cooperativele agricole, organizațiile cooperatiste.

### **Surse de informații**

Sistemul informatic unitar al registrului comerțului este proiectat de Oficiul Național al Registrului Comerțului, în conformitate cu prevederile actelor normative în vigoare cu incidență în domeniu. Sursa de informații o constituie registrele comerțului, organizate în sistem computerizat, ținute de oficiile registrului comerțului de pe lângă tribunal.

Tabel nr. 1

**Operațiuni efectuate pe categorii, în registrele comerțului,  
în perioada Decembrie 1990 - Martie 2010, pe total țară și județe,  
- ponderi ale județelor în totalul pe țară -**

Județul	Total operațiuni efectuate		din care:					
			Înmatriculări		Mențiuni		Radieri	
	Nr.	%	Nr.	%	Nr.	%	Nr.	%
0	1	2	3	4	5	6	9	10
<b>Total ROMÂNIA</b>	<b>13115748</b>	<b>100,0</b>	<b>1992411</b>	<b>100,0</b>	<b>10484972</b>	<b>100,0</b>	<b>638365</b>	<b>100,0</b>
ALBA	196454	1,5	31998	1,6	156505	1,5	7951	1,2
ARAD	304077	2,3	48589	2,4	242229	2,3	13259	2,1
ARGES	317905	2,4	50803	2,5	254707	2,4	12395	1,9
BACAU	298846	2,3	49666	2,5	234150	2,2	15030	2,4
BIHOR	398613	3,0	61578	3,1	318418	3,0	18617	2,9
BISTRITA-NASAUD	156817	1,2	24680	1,2	124111	1,2	8026	1,3
BOTOSANI	119658	0,9	24306	1,2	88228	0,8	7124	1,1
BRASOV	516555	3,9	62191	3,1	438528	4,2	15836	2,5
BRAILA	204384	1,6	27699	1,4	170638	1,6	6047	0,9
BUZAU	228125	1,7	35931	1,8	179049	1,7	13145	2,1
CARAS-SEVERIN	154290	1,2	24114	1,2	120105	1,1	10071	1,6
CALARASI	117565	0,9	20066	1,0	91572	0,9	5927	0,9
CLUJ	587998	4,5	91957	4,6	474646	4,5	21395	3,4
CONSTANTA	555155	4,2	82447	4,1	442323	4,2	30385	4,8
COVASNA	113948	0,9	17106	0,9	91112	0,9	5730	0,9
DAMBOVITA	189350	1,4	37025	1,9	136354	1,3	15971	2,5
DOLJ	349425	2,7	52296	2,6	280953	2,7	16176	2,5
GALATI	337073	2,6	47222	2,4	272213	2,6	17638	2,8
GIURGIU	102969	0,8	16586	0,8	80430	0,8	5953	0,9
GORJ	204493	1,6	23410	1,2	173279	1,7	7804	1,2
HARGHITA	194570	1,5	31015	1,6	156215	1,5	7340	1,1
HUNEDOARA	265902	2,0	40379	2,0	210056	2,0	15467	2,4
IALOMITA	120886	0,9	18566	0,9	95365	0,9	6955	1,1
IASI	435017	3,3	65810	3,3	351507	3,4	17700	2,8
MARAMURES	268095	2,0	50469	2,5	204468	2,0	13158	2,1
MEHEDINTI	135646	1,0	22185	1,1	104596	1,0	8865	1,4
MURES	365684	2,8	49836	2,5	299164	2,9	16684	2,6
NEAMT	284344	2,2	42655	2,1	224697	2,1	16992	2,7
OLT	157841	1,2	27535	1,4	119554	1,1	10752	1,7
PRAHOVA	444910	3,4	66550	3,3	357879	3,4	20481	3,2
SALAJ	114525	0,9	19798	1,0	88120	0,8	6607	1,0
SATU MARE	204069	1,6	33864	1,7	158056	1,5	12149	1,9
SIBIU	286941	2,2	39275	2,0	236211	2,3	11455	1,8
SUCEAVA	312207	2,4	49312	2,5	243092	2,3	19803	3,1
TELEORMAN	139353	1,1	22833	1,1	110891	1,1	5629	0,9
TIMIS	433698	3,3	70855	3,6	341873	3,3	20970	3,3
TULCEA	155444	1,2	20268	1,0	128743	1,2	6433	1,0
VASLUI	160402	1,2	24871	1,2	125747	1,2	9784	1,5
VALCEA	198954	1,5	32117	1,6	155407	1,5	11430	1,8
VRANCEA	161144	1,2	24306	1,2	130724	1,2	6114	1,0
MUN. BUCURESTI	2613016	19,9	372427	18,7	2109870	20,1	130719	20,5
ILFOV	209399	1,6	37814	1,9	163187	1,6	8398	1,3

Tabel nr. 2

**Operațiuni efectuate pe categorii, în registrele comerțului,  
în perioada Decembrie 1990 - Martie 2010, pe total țară și județe,  
- ponderi ale categoriilor de operațiuni în totalul fiecărui județ -**

Județul	Total operațiuni efectuate		din care:					
			Înmatriculări		Mențiuni		Radieri	
	Nr.	%	Nr.	%	Nr.	%	Nr.	%
0	1	2	3	4	5	6	9	10
<b>Total ROMÂNIA</b>	<b>13115748</b>	<b>100,0</b>	<b>1992411</b>	<b>15,2</b>	<b>10484972</b>	<b>79,9</b>	<b>638365</b>	<b>4,9</b>
ALBA	196454	100,0	31998	16,3	156505	79,7	7951	4,0
ARAD	304077	100,0	48589	16,0	242229	79,7	13259	4,4
ARGES	317905	100,0	50803	16,0	254707	80,1	12395	3,9
BACAU	298846	100,0	49666	16,6	234150	78,4	15030	5,0
BIHOR	398613	100,0	61578	15,4	318418	79,9	18617	4,7
BISTRITA-NASAUD	156817	100,0	24680	15,7	124111	79,1	8026	5,1
BOTOSANI	119658	100,0	24306	20,3	88228	73,7	7124	6,0
BRASOV	516555	100,0	62191	12,0	438528	84,9	15836	3,1
BRAILA	204384	100,0	27699	13,6	170638	83,5	6047	3,0
BUZAU	228125	100,0	35931	15,8	179049	78,5	13145	5,8
CARAS-SEVERIN	154290	100,0	24114	15,6	120105	77,8	10071	6,5
CALARASI	117565	100,0	20066	17,1	91572	77,9	5927	5,0
CLUJ	587998	100,0	91957	15,6	474646	80,7	21395	3,6
CONSTANTA	555155	100,0	82447	14,9	442323	79,7	30385	5,5
COVASNA	113948	100,0	17106	15,0	91112	80,0	5730	5,0
DAMBOVITA	189350	100,0	37025	19,6	136354	72,0	15971	8,4
DOLJ	349425	100,0	52296	15,0	280953	80,4	16176	4,6
GALATI	337073	100,0	47222	14,0	272213	80,8	17638	5,2
GIURGIU	102969	100,0	16586	16,1	80430	78,1	5953	5,8
GORJ	204493	100,0	23410	11,4	173279	84,7	7804	3,8
HARGHITA	194570	100,0	31015	15,9	156215	80,3	7340	3,8
HUNEDOARA	265902	100,0	40379	15,2	210056	79,0	15467	5,8
IALOMITA	120886	100,0	18566	15,4	95365	78,9	6955	5,8
IASI	435017	100,0	65810	15,1	351507	80,8	17700	4,1
MARAMURES	268095	100,0	50469	18,8	204468	76,3	13158	4,9
MEHEDINTI	135646	100,0	22185	16,4	104596	77,1	8865	6,5
MURES	365684	100,0	49836	13,6	299164	81,8	16684	4,6
NEAMT	284344	100,0	42655	15,0	224697	79,0	16992	6,0
OLT	157841	100,0	27535	17,4	119554	75,7	10752	6,8
PRAHOVA	444910	100,0	66550	15,0	357879	80,4	20481	4,6
SALAJ	114525	100,0	19798	17,3	88120	76,9	6607	5,8
SATU MARE	204069	100,0	33864	16,6	158056	77,5	12149	6,0
SIBIU	286941	100,0	39275	13,7	236211	82,3	11455	4,0
SUCEAVA	312207	100,0	49312	15,8	243092	77,9	19803	6,3
TELEORMAN	139353	100,0	22833	16,4	110891	79,6	5629	4,0
TIMIS	433698	100,0	70855	16,3	341873	78,8	20970	4,8
TULCEA	155444	100,0	20268	13,0	128743	82,8	6433	4,1
VASLUI	160402	100,0	24871	15,5	125747	78,4	9784	6,1
VALCEA	198954	100,0	32117	16,1	155407	78,1	11430	5,7
VRANCEA	161144	100,0	24306	15,1	130724	81,1	6114	3,8
MUN. BUCURESTI	2613016	100,0	372427	14,3	2109870	80,7	130719	5,0
ILFOV	209399	100,0	37814	18,1	163187	77,9	8398	4,0

**Numărul și structura pe ani a înmatriculărilor la registrele comerțului,  
în perioada Decembrie 1990 - Martie 2010**

Perioada (anul, luna)	Număr înmatriculări Nr.	Structura	
		%	
0	1	2	3
<b>Total la Martie 2010, din care:</b>	<b>1992411</b>	<b>100,00</b>	
Anul 1990	81	0,00	
Anul 1991	95840	4,81	
Anul 1992	137456	6,90	
Anul 1993	117078	5,88	
Anul 1994	137445	6,90	
Anul 1995	65479	3,29	
Anul 1996	62089	3,12	
Anul 1997	55663	2,79	
Anul 1998	63878	3,21	
Anul 1999	57197	2,87	
Anul 2000	57268	2,87	
Anul 2001	61265	3,07	
Anul 2002	84780	4,26	
Anul 2003	123582	6,20	
Anul 2004	144284	7,24	
Anul 2005	159464	8,00	
Anul 2006	135371	6,79	
Anul 2007	144728	7,26	
Anul 2008	144173	7,24	
Anul 2009	116037	5,82	
Anul 2010, din care:	29255	1,47	<b>100,0</b>
- ianuarie	7739		26,5
- februarie	9623		32,89
- martie	11893		40,65

Notă: Coloana 2 reprezintă structura anuală a înmatriculărilor; coloana 3 reprezintă structura pe luni în anul curent.

\*\*\* Sub 0,01%

**Grafic nr. 1**

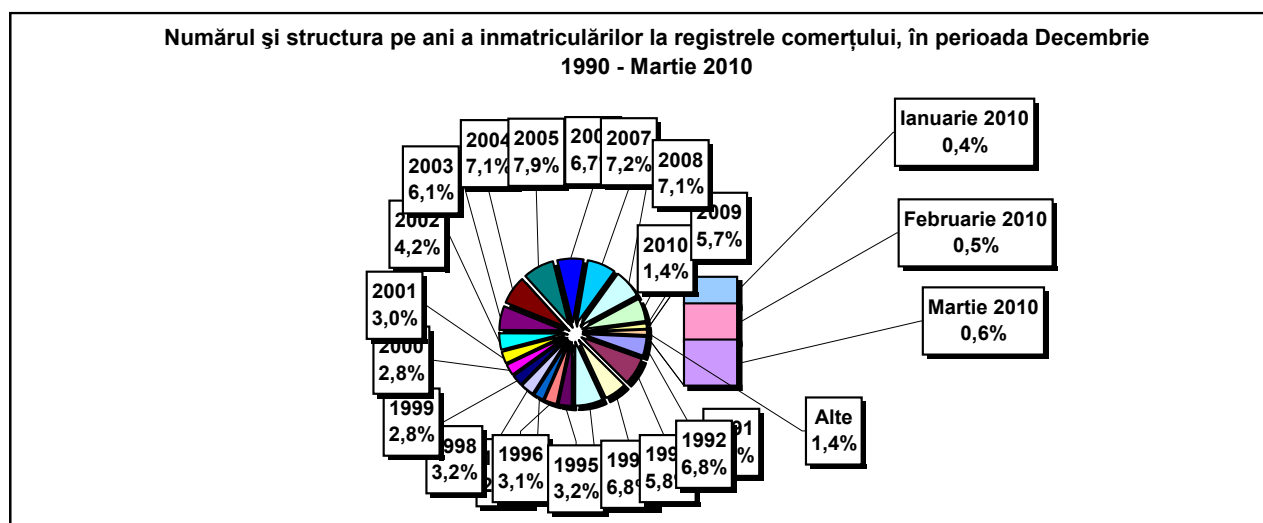



**Numărul înmatriculărilor la registrele comerțului, pe județe și  
surse de proveniență a capitalului,  
în perioada Decembrie 1990 - Martie 2010**

Județul	Total		din care:						Ierarhia în funcție de: *	
			Capital privat				Capital majoritar de stat			Capital mixt (stat+privat)
			din care:				din care:			
			PF	Societăți comerciale	SC	APJ	RA	Societăți comerciale		Societăți comerciale
Nr.	%	Nr.	Nr.	Nr.	Nr.	Nr.	Nr.			
0	1	2	3	4	5	6	7	8	9	10
<b>Total ROMÂNIA</b>	<b>1992411</b>	<b>100,0</b>	<b>557204</b>	<b>1415083</b>	<b>2038</b>	<b>5630</b>	<b>1390</b>	<b>2412</b>	<b>8661</b>	<b>X</b>
ALBA	31998	1,6	11824	19737	36	146	38	47	170	25
ARAD	48589	2,4	18801	29151	60	170	30	42	336	15
ARGES	50803	2,5	16748	33619	48	173	29	33	153	10
BACAU	49666	2,5	17381	31673	150	160	35	42	226	13
BIHOR	61578	3,1	16953	44000	63	151	40	62	309	8
BISTRITA-NASAUD	24680	1,2	9195	15174	46	99	28	29	109	30
BOTOSANI	24306	1,2	11571	12228	40	152	21	175	119	31
BRASOV	62183	3,1	14750	46944	58	123	49	87	172	7
BRAILA	27707	1,4	8195	19128	42	100	30	45	167	27
BUZAU	35931	1,8	11123	24409	46	152	28	42	131	22
CARAS-SEVERIN	24114	1,2	8587	15137	42	106	39	65	138	33
CALARASI	20066	1,0	6395	13363	22	88	18	81	99	38
CLUJ	91957	4,6	25140	66239	62	158	52	42	264	2
CONSTANTA	82447	4,1	17221	64285	87	209	51	51	543	3
COVASNA	17106	0,9	6556	10274	41	70	24	32	109	41
DAMBOVITA	37025	1,9	17033	19562	32	138	30	75	155	21
DOLJ	52296	2,6	12148	39640	39	168	40	58	203	9
GALATI	47222	2,4	11234	35590	35	139	30	51	143	16
GIURGIU	16586	0,8	4106	12138	15	85	23	109	110	42
GORJ	23410	1,2	6188	16778	26	184	51	83	100	34
HARGHITA	31015	1,6	13536	17025	64	91	24	43	232	26
HUNEDOARA	40379	2,0	11334	28506	33	83	42	95	286	18
IALOMITA	18566	0,9	7256	11048	27	83	15	46	91	40
IASI	65810	3,3	21113	43997	87	166	34	71	344	6
MARAMURES	50469	2,5	20824	29274	43	126	38	41	124	11
MEHEDINTI	22185	1,1	7833	14102	19	87	19	27	98	36
MURES	49836	2,5	19319	30051	68	158	30	42	168	12
NEAMT	42655	2,1	16136	26062	66	165	30	30	166	17
OLT	27535	1,4	10797	16332	27	166	26	64	123	28
PRAHOVA	66550	3,3	21798	44102	67	183	52	76	272	5
SALAJ	19798	1,0	8076	11460	41	110	19	28	64	39
SATU MARE	33864	1,7	11845	21687	41	96	20	42	134	23
SIBIU	39275	2,0	11160	27654	37	120	34	109	161	19
SUCEAVA	49312	2,5	23503	25215	73	204	31	65	221	14
TELEORMAN	22833	1,1	8321	14071	33	159	21	46	182	35
TIMIS	70855	3,6	13181	56993	69	154	38	69	351	4
TULCEA	20268	1,0	7512	12380	36	67	19	42	212	37
VASLUI	24871	1,2	12189	12357	22	110	16	41	136	29
VALCEA	32117	1,6	13129	18558	64	170	42	39	115	24
VRANCEA	24306	1,2	7850	16149	35	114	17	27	114	32
MUN. BUCURESTI	372427	18,7	34162	336691	64	152	116	105	1138	1
ILFOV	37814	1,9	5181	32300	31	95	21	13	173	20

**Numărul de înmatriculări la registrele comerțului,  
pe județe și categorii de comercianți,  
în perioada Decembrie 1990 - Martie 2010**

Județul	Total		din care:							
			PF	societăți comerciale: 1426156				RA	SC	APJ
				SNC	SCS	SRL	SA			
Nr.	%	Nr.	Nr.	Nr.	Nr.	Nr.	Nr.	Nr.		
0	1	2	3	4	5	6	7	8	9	10
<b>Total ROMÂNIA</b>	<b>1992411</b>	<b>100,0</b>	<b>557204</b>	<b>32678</b>	<b>1607</b>	<b>1358118</b>	<b>33746</b>	<b>1390</b>	<b>2038</b>	<b>5630</b>
ALBA	31998	1,6	11824	890	11	18479	574	38	36	146
ARAD	48589	2,4	18801	54	13	28759	702	30	60	170
ARGES	50803	2,5	16748	107	15	32842	841	29	48	173
BACAU	49666	2,5	17381	1299	4	29890	747	35	150	160
BIHOR	61578	3,1	16953	127	47	43267	930	40	63	151
BISTRITA-NASAUD	24680	1,2	9195	146	22	14722	422	28	46	99
BOTOSANI	24306	1,2	11571	468	1	11593	460	21	40	152
BRASOV	62191	3,1	14750	239	20	46061	891	49	58	123
BRAILA	27699	1,4	8195	376	12	18407	537	30	42	100
BUZAU	35931	1,8	11123	3747	46	20196	593	28	46	152
CARAS-SEVERIN	24114	1,2	8587	118	9	14738	475	39	42	106
CALARASI	20066	1,0	6395	609	3	12570	361	18	22	88
CLUJ	91957	4,6	25140	2112	21	63067	1345	52	62	158
CONSTANTA	82447	4,1	17221	311	23	63019	1526	51	87	209
COVASNA	17106	0,9	6556	148	4	9954	309	24	41	70
DAMBOVITA	37025	1,9	17033	60	8	19222	502	30	32	138
DOLJ	52296	2,6	12148	1560	8	37421	912	40	39	168
GALATI	47222	2,4	11234	1574	6	33339	865	30	35	139
GIURGIU	16586	0,8	4106	35	8	11984	330	23	15	85
GORJ	23410	1,2	6188	29	1	16425	506	51	26	184
HARGHITA	31015	1,6	13536	62	7	16731	500	24	64	91
HUNEDOARA	40379	2,0	11334	1166	98	26927	696	42	33	83
IALOMITA	18566	0,9	7256	269	12	10549	355	15	27	83
IASI	65810	3,3	21113	508	111	42756	1035	34	87	166
MARAMURES	50469	2,5	20824	1927	23	26880	608	38	43	126
MEHEDINTI	22185	1,1	7833	427	3	13455	342	19	19	87
MURES	49836	2,5	19319	37	34	29506	684	30	68	158
NEAMT	42655	2,1	16136	3293	30	22249	686	30	66	165
OLT	27535	1,4	10797	1611	1	14404	503	26	27	166
PRAHOVA	66550	3,3	21798	3122	15	40379	934	52	67	183
SALAJ	19798	1,0	8076	600	4	10648	300	19	41	110
SATU MARE	33864	1,7	11845	283	9	21089	481	20	41	96
SIBIU	39275	2,0	11160	778	49	26417	680	34	37	120
SUCEAVA	49312	2,5	23503	438	8	24456	599	31	73	204
TELEORMAN	22833	1,1	8321	272	399	13194	434	21	33	159
TIMIS	70855	3,6	13181	616	33	55473	1291	38	69	154
TULCEA	20268	1,0	7512	1363	114	10673	484	19	36	67
VASLUI	24871	1,2	12189	90	13	12007	424	16	22	110
VALCEA	32117	1,6	13129	364	6	17836	506	42	64	170
VRANCEA	24306	1,2	7850	356	10	15458	466	17	35	114
MUN. BUCURESTI	372427	18,7	34162	1038	313	329349	7233	116	64	152
ILFOV	37814	1,9	5181	49	33	31727	677	21	31	95

**Operațiuni efectuate în registrele comerțului,  
pe județe și categorii,  
în luna Martie 2010**

Județul	Total operațiuni efectuate		din care:					
			Înmatriculări		Mențiuni		Radieri	
	Nr.	%	Nr.	%	Nr.	%	Nr.	%
0	1	2	3	4	5	6	9	10
<b>Total ROMÂNIA</b>	<b>172625</b>	<b>100,0</b>	<b>11893</b>	<b>6,89</b>	<b>156317</b>	<b>90,55</b>	<b>4415</b>	<b>2,56</b>
ALBA	2681	100,0	220	8,2	2365	88,2	96	3,6
ARAD	4190	100,0	270	6,4	3822	91,2	98	2,3
ARGES	4615	100,0	244	5,3	4239	91,9	132	2,9
BACAU	3906	100,0	268	6,9	3509	89,8	129	3,3
BIHOR	5953	100,0	450	7,6	5352	89,9	151	2,5
BISTRITA-NASAUD	1891	100,0	172	9,1	1684	89,1	35	1,9
BOTOSANI	899	100,0	144	16,0	710	79,0	45	5,0
BRASOV	5961	100,0	308	5,2	5537	92,9	116	1,9
BRAILA	2945	100,0	217	7,4	2587	87,8	141	4,8
BUZAU	3536	100,0	161	4,6	3296	93,2	79	2,2
CARAS-SEVERIN	1652	100,0	105	6,4	1506	91,2	41	2,5
CALARASI	1455	100,0	125	8,6	1299	89,3	31	2,1
CLUJ	9370	100,0	491	5,2	8613	91,9	266	2,8
CONSTANTA	7866	100,0	412	5,2	7295	92,7	159	2,0
COVASNA	1159	100,0	134	11,6	975	84,1	50	4,3
DAMBOVITA	2451	100,0	241	9,8	2137	87,2	73	3,0
DOLJ	4602	100,0	279	6,1	4209	91,5	114	2,5
GALATI	3885	100,0	312	8,0	3479	89,5	94	2,4
GIURGIU	1174	100,0	86	7,3	1064	90,6	24	2,0
GORJ	1924	100,0	151	7,8	1739	90,4	34	1,8
HARGHITA	3255	100,0	255	7,8	2851	87,6	149	4,6
HUNEDOARA	3360	100,0	239	7,1	3054	90,9	67	2,0
IALOMITA	1297	100,0	106	8,2	1163	89,7	28	2,2
IASI	6595	100,0	636	9,6	5791	87,8	168	2,5
MARAMURES	3958	100,0	251	6,3	3614	91,3	93	2,3
MEHEDINTI	1250	100,0	112	9,0	1099	87,9	39	3,1
MURES	3804	100,0	249	6,5	3453	90,8	102	2,7
NEAMT	3356	100,0	218	6,5	3030	90,3	108	3,2
OLT	934	100,0	133	14,2	750	80,3	51	5,5
PRAHOVA	6229	100,0	400	6,4	5625	90,3	204	3,3
SALAJ	1975	100,0	134	6,8	1790	90,6	51	2,6
SATU MARE	2855	100,0	220	7,7	2556	89,5	79	2,8
SIBIU	3286	100,0	247	7,5	2935	89,3	104	3,2
SUCEAVA	4141	100,0	218	5,3	3825	92,4	98	2,4
TELEORMAN	1710	100,0	140	8,2	1522	89,0	48	2,8
TIMIS	6951	100,0	439	6,3	6330	91,1	182	2,6
TULCEA	1520	100,0	147	9,7	1338	88,0	35	2,3
VASLUI	849	100,0	111	13,1	714	84,1	24	2,8
VALCEA	2693	100,0	159	5,9	2431	90,3	103	3,8
VRANCEA	2715	100,0	121	4,5	2540	93,6	54	2,0
MUN. BUCURESTI	33875	100,0	2106	6,2	31132	91,9	637	1,9
ILFOV	3902	100,0	462	11,8	3357	86,0	83	2,1

Tabel nr. 7

**Numărul de înmatriculări la registrele comerțului,  
pe județe și surse de proveniență a capitalului,  
în luna Martie 2010**

Județul	Total		din care:						Ierarhia în funcție de: *	
			Capital privat				Capital majoritar de stat			Capital mixt (stat+privat)
			din care:				din care:			
			PF	Societăți comerciale	SC	APJ	RA	Societăți comerciale		Societăți comerciale
Nr.	%	Nr.	Nr.		Nr.	Nr.	Nr.			
0	1	2	3	4	5	6	7	8	9	10
<b>Total ROMÂNIA</b>	<b>11893</b>	<b>100,0</b>	<b>6592</b>	<b>5249</b>		<b>26</b>		<b>9</b>	<b>17</b>	<b>X</b>
ALBA	220	1,8	142	78						21
ARAD	270	2,3	171	98		1				12
ARGES	244	2,1	138	105				1		18
BACAU	268	2,3	160	108						13
BIHOR	450	3,8	257	193						5
BISTRITA-NASAUD	172	1,4	113	59						26
BOTOSANI	144	1,2	81	46		17				31
BRASOV	308	2,6	168	139		1				10
BRAILA	217	1,8	163	53		1				25
BUZAU	161	1,4	82	79						27
CARAS-SEVERIN	105	0,9	60	45						41
CALARASI	125	1,1	74	48					3	36
CLUJ	491	4,1	292	199						3
CONSTANTA	412	3,5	151	261						7
COVASNA	134	1,1	96	38						33
DAMBOVITA	241	2,0	166	75						19
DOLJ	279	2,3	155	124						11
GALATI	312	2,6	176	135		1				42
GIURGIU	86	0,7	34	52						9
GORJ	151	1,3	88	63						29
HARGHITA	255	2,1	212	42		1				14
HUNEDOARA	239	2,0	133	106						20
IALOMITA	106	0,9	65	41						40
IASI	636	5,3	444	192						2
MARAMURES	251	2,1	174	76					1	15
MEHEDINTI	112	0,9	84	28						38
MURES	249	2,1	157	86				6		16
NEAMT	218	1,8	138	80						23
OLT	133	1,1	74	58		1				35
PRAHOVA	400	3,4	244	154				2		8
SALAJ	134	1,1	94	40						34
SATU MARE	220	1,8	140	80						22
SIBIU	247	2,1	172	75						17
SUCEAVA	218	1,8	144	74						24
TELEORMAN	140	1,2	82	57		1				32
TIMIS	439	3,7	238	201						6
TULCEA	147	1,2	97	50						30
VASLUI	111	0,9	75	36						39
VALCEA	159	1,3	121	38						28
VRANCEA	121	1,0	61	60						37
MUN. BUCURESTI	2106	17,7	770	1322		2			12	1
ILFOV	462	3,9	106	355					1	4

**Numărul de înmatriculări la registrele comerțului,  
pe județe și categorii de comercianți,  
în luna Martie 2010**

Județul	Total		din care:							
			PF	societăți comerciale: 5275				RA	SC	APJ
	SNC	SCS		SRL	SA					
	Nr.	%	Nr.	Nr.	Nr.	Nr.	Nr.	Nr.	Nr.	
0	1	2	3	4	5	6	7	8	9	10
<b>Total ROMÂNIA</b>	<b>11893</b>	<b>100,0</b>	<b>6592</b>			<b>5239</b>	<b>36</b>			<b>26</b>
ALBA	220	1,8	142			78				
ARAD	270	2,3	171			97	1			1
ARGES	244	2,1	138			105	1			
BACAU	268	2,3	160			108				
BIHOR	450	3,8	257			192	1			
BISTRITA-NASAUD	172	1,4	113			59				
BOTOSANI	144	1,2	81			46				17
BRASOV	308	2,6	168			139				1
BRAILA	217	1,8	163			53				1
BUZAU	161	1,4	82			79				
CARAS-SEVERIN	105	0,9	60			45				
CALARASI	125	1,1	74			51				
CLUJ	491	4,1	292			198	1			
CONSTANTA	412	3,5	151			260	1			
COVASNA	134	1,1	96			35	3			
DAMBOVITA	241	2,0	166			74	1			
DOLJ	279	2,3	155			124				
GALATI	312	2,6	176			135				1
GIURGIU	86	0,7	34			52				
GORJ	151	1,3	88			63				
HARGHITA	255	2,1	212			42				1
HUNEDOARA	239	2,0	133			106				
IALOMITA	106	0,9	65			41				
IASI	636	5,3	444			190	2			
MARAMURES	251	2,1	174			76	1			
MEHEDINTI	112	0,9	84			28				
MURES	249	2,1	157			92				
NEAMT	218	1,8	138			80				
OLT	133	1,1	74			58				1
PRAHOVA	400	3,4	244			155	1			
SALAJ	134	1,1	94			40				
SATU MARE	220	1,8	140			80				
SIBIU	247	2,1	172			75				
SUCEAVA	218	1,8	144			74				
TELEORMAN	140	1,2	82			57				1
TIMIS	439	3,7	238			198	3			
TULCEA	147	1,2	97			50				
VASLUI	111	0,9	75			36				
VALCEA	159	1,3	121			38				
VRANCEA	121	1,0	61			60				
MUN. BUCURESTI	2106	17,7	770			1323	11			2
ILFOV	462	3,9	106			347	9			

Numărul de înmatriculări la registrele comerțului,  
pe domenii de activitate\* și categorii de comercianți,  
în luna Martie 2010

Diviziune CAEN	Domeniul de activitate	Total		din care:								
				PF	societăți comerciale: 5275				RA	SC	APJ	
					SNC	SCS	SRL	SA				
					Număr	Număr	Număr	Număr				
0	1	2	3	4	5	6	7	8	9	10	11	
	<b>Total ROMÂNIA</b>	<b>11893</b>	<b>100,0</b>	<b>6592</b>			<b>5239</b>	<b>36</b>				<b>26</b>
1	Agricultura, vanatoare si servicii anexe	686	5,8	496			178					12
2	Silvicultura si exploatare forestiera	55	0,5	28			27					
3	Pescuitul si acvacultura	127	1,1	110			17					
5	Extractia carbunelui superior si inferior											
6	Extractia petrolului brut si a gazelor naturale	1	0,0				1					
7	Extractia minereurilor metalifere	2	0,0				2					
8	Alte activitati extractive	8	0,1				8					
9	Activitati de servicii anexe extractiei	2	0,0				2					
10	Industria alimentara	149	1,3	54			95					
11	Fabricarea bauturilor	10	0,1	7			2	1				
12	Fabricarea produselor din tutun											
13	Fabricarea produselor textile	7	0,1	2			5					
14	Fabricarea articolelor de imbracaminte	79	0,7	41			38					
15	Înălbirea și țesutul țesăturilor; fabricarea articolelor de îmbrăcăminte; fabricarea articolelor de călătorie și marochinării; fabricarea hamasamentelor și încălțămintei; prepararea și vopsirea hainurilor	20	0,2	10			10					
16	Prelucrarea lemnului, fabricarea produselor din lemn și pluta, cu excepția mobilei; fabricarea articolelor din paie și din alte materiale vegetale împletite	100	0,8	55			45					
17	Fabricarea hârtiei și a produselor din hârtie	9	0,1	3			6					
18	Tipărire și reproducerea pe suport a înregistrărilor	16	0,1	6			10					
19	Fabricarea produselor de cocserie și a produselor obținute din prelucrarea titeiului											
20	Fabricarea substantelor si a produselor chimice	9	0,1				9					
21	Fabricarea produselor farmaceutice de baza si a preparatelor farmaceutice	2	0,0				2					
22	Fabricarea produselor din cauciuc si mase plastice	25	0,2	7			18					
23	Fabricarea altor produse din minerale nemetalice	49	0,4	30			19					
24	Industria metalurgica	3	0,0	1			2					
25	Industria constructiilor metalice si a produselor din metal, exclusiv masini, utilaje si instalatii	94	0,8	50			42	2				
26	Fabricarea calculatoarelor si a produselor electronice si optice	12	0,1	1			11					
27	Fabricarea echipamentelor electrice	5	0,0	1			4					
28	Fabricarea de masini, utilaje si echipamente n.c.a.	8	0,1	1			6	1				
29	Fabricarea autovehiculelor de transport rutier, a remorcilor si semiremorcilor	2	0,0				2					
30	Fabricarea altor mijloace de transport	11	0,1				11					
31	Fabricarea de mobila	36	0,3	20			16					
32	Alte activitati industriale n.c.a.	44	0,4	32			12					
33	Repararea, intretinerea si instalarea masinilor si echipamentelor	52	0,4	26			25	1				
35	Productia si furnizarea de energie electrica si termica, gaze, apa calda si aer conditionat	76	0,6				75	1				
36	Captarea, tratarea si distributia apei	5	0,0				2	3				
37	Colectarea si epurarea apelor uzate	4	0,03	3			1					
38	Colectarea, tratarea si eliminarea deșeurilor; activități de recuperare a materialelor reciclabile	48	0,40	7			40	1				
39	Activități și servicii de decontaminare	1	0,01				1					
41	Constructii de cladiri	426	3,58	101			322	3				
42	Lucrari de geniu civil	49	0,41	3			43	3				
43	Lucrari speciale de constructii	435	3,66	272			163					
45	Comert cu ridicata si cu amanuntul, intretinerea si repararea autovehiculelor si motocicletelor	352	2,96	128			224					
46	Comert cu ridicata cu exceptia comerțului cu autovehicule și motociclete	1219	10,25	404			799	3				13
47	Comert cu amanuntul, cu exceptia autovehiculelor și motocicletelor	2643	22,22	1692			948	3				
49	Transporturi terestre si transporturi prin conducte	440	3,70	182			255	3				
50	Transporturi pe apa	2	0,02	1			1					



**Numărul societăților comerciale înmatriculate  
și valoarea capitalului social subscris, pe județe,  
în luna Martie 2010**

Județul	Total societăți comerciale înmatriculate		Valoarea capitalului social subscris		Valoarea medie a capitalului social subscris pe societate
	Nr.	%	mii Ron	%	mii Ron
0	1	2	3	4	5
<b>Total ROMÂNIA</b>	<b>5275</b>	<b>100,0</b>	<b>1841032,4</b>	<b>100,0</b>	<b>350,6</b>
ALBA	78	1,5	145,2	***	1,9
ARAD	98	1,9	424,3	0,0	4,3
ARGES	106	2,0	110,3	***	1,1
BACAU	108	2,0	535,5	0,0	5,0
BIHOR	193	3,7	2304,1	0,1	11,9
BISTRITA-NASAUD	59	1,1	313,7	0,0	5,3
BOTOSANI	46	0,9	11,2	***	0,2
BRASOV	139	2,6	1245,4	0,1	9,0
BRAILA	53	1,0	15,7	***	0,3
BUZAU	79	1,5	29,7	***	0,4
CARAS-SEVERIN	45	0,9	4046,2	0,2	89,9
CALARASI	51	1,0	321,6	0,0	6,3
CLUJ	199	3,8	693,9	0,0	3,5
CONSTANTA	261	4,9	2675,4	0,1	10,3
COVASNA	38	0,7	241,2	0,0	6,9
DAMBOVITA	75	1,4	416,3	0,0	5,6
DOLJ	124	2,4	88,8	***	0,7
GALATI	135	2,6	522,4	0,0	3,9
GIURGIU	52	1,0	175,5	***	3,4
GORJ	63	1,2	53,4	***	0,8
HARGHITA	42	0,8	10,4	***	0,2
HUNEDOARA	106	2,0	265,0	0,0	2,5
IALOMITA	41	0,8	49,1	***	1,2
IASI	192	3,6	546,7	0,0	2,8
MARAMURES	77	1,5	321,9	0,0	4,2
MEHEDINTI	28	0,5	7,7	***	0,3
MURES	92	1,7	34633,5	1,9	376,5
NEAMT	80	1,5	56,0	***	0,7
OLT	58	1,1	92,0	***	1,6
PRAHOVA	156	3,0	246,8	0,0	1,6
SALAJ	40	0,8	15,6	***	0,4
SATU MARE	80	1,5	29,9	***	0,4
SIBIU	75	1,4	64,2	***	0,9
SUCEAVA	74	1,4	66,9	***	0,9
TELEORMAN	57	1,1	5021,6	0,3	88,1
TIMIS	201	3,8	6876,1	0,4	34,2
TULCEA	50	0,9	71,0	***	1,4
VASLUI	36	0,7	40,4	***	1,1
VALCEA	38	0,7	19,4	***	0,5
VRANCEA	60	1,1	44,4	***	0,7
MUN. BUCURESTI	1334	25,3	1686469,2	91,6	1275,7
ILFOV	356	6,7	91714,9	5,0	261,3



**Numărul societăților comerciale înmatriculate  
și valoarea capitalului social subscris, pe forme juridice,  
în luna Martie 2010**

Forma juridică	Total societăți comerciale înmatriculate		Valoarea capitalului social subscris		Valoarea medie a capitalului social subscris pe societate
	Nr.	%	mil. Lei	%	mil. Lei
0	1	2	3	4	5
<b>Total ROMÂNIA</b>	<b>5275</b>	<b>100,0</b>	<b>1841032,4</b>	<b>100,0</b>	<b>350,6</b>
SNC					
SCS					
SA	36	0,7	1144860,75	62,2	54517,2
SRL	5239	99,3	696171,70	37,8	133,1

*Notă: La calculul mediei au fost excluse sucursalele datorită faptului că acestea, conform Legii nr. 31/1990, nu au personalitate juridică*

\*\*\* Sub 0,01%

Grafic nr. 5

