



MINISTERUL JUSTIȚIEI ȘI LIBERTĂȚILOR CETĂȚENEȘTI

OFICIUL NAȚIONAL AL REGISTRULUI COMERȚULUI

București, Bd. Unirii nr. 74, Bl. J3b, tronson II+III, sector 3; Telefon: +40 21 316.08.04, 316.08.10; Fax: +40 21 316.08.03; Cod poștal: 030837  
Website: www.onrc.ro; E-mail: onrc@onrc.ro; Cod identificare Fiscală: 14942091

# Operațiuni în Registrul Central al Comerțului

## SINTEZA STATISTICĂ

**A DATELOR DIN REGISTRUL CENTRAL AL COMERȚULUI  
- la 31 Decembrie 2009 - date provizorii -**

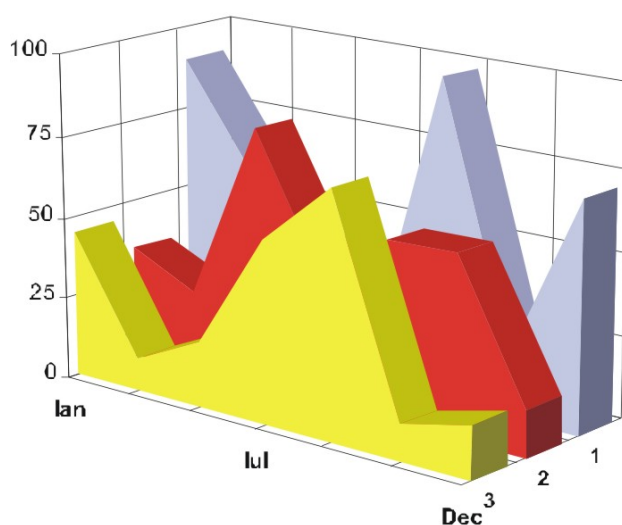

**MINISTERUL JUSTIȚIEI**  
**OFICIUL NAȚIONAL AL REGISTRULUI COMERȚULUI**

- Operațiunile de înmatriculare a comercianților, de mențiuni și radieri se efectuează în temeiul Legii nr.26/1990, republicată, Legii nr 31/1990, republicată și a Normelor metodologice nr.P/608/1998.
- Prezenta lucrare reflectă evoluția operațiunilor la Oficiul Registrului Comerțului de pe lângă Tribunalul București și la Oficiile Registrului Comerțului de pe lângă tribunalele județene.
- Informațiile din Registrul Central al Comerțului se referă la operațiunile pentru care legea prevede obligația de a fi înregistrate în registrele comerțului tinute de cele 42 de oficii ale registrului comerțului de pe lângă tribunale.

• **Reproducerea** conținutului acestei publicații, integrală sau parțială, în formă originală sau modificată, precum și stocarea într-un sistem de regăsire sau transmiterea sub orice formă și prin orice mijloace sunt interzise fără autorizarea scrisă a Ministerului Justiției – Oficiul Național al Registrului Comerțului.

• **Utilizarea** conținutului acestei publicații, cu titlu explicativ sau justificativ, în articole, studii, cărți este autorizată cu indicarea clară și precisă a sursei.

# CUPRINS

	<b>Pag</b>
<b>1</b>	<b>1</b>
<b>Precizări</b>	
<b>2.1</b>	<b>3</b>
<b>Date pentru perioada Decembrie 1990 –Decembrie 2009</b>	
<b>Tabel nr.1 – Operațiuni efectuate pe categorii de inregistrari, în registrele comerțului, în perioada Decembrie 1990 – Decembrie 2009, pe total țară și județe, ponderi ale județelor în totalul pe țară</b>	<b>3</b>
<b>Tabel nr. 2 – Operațiuni efectuate pe categorii de inregistrari, în registrele comerțului, în perioada Decembrie 1990 – Decembrie 2009, pe total țară și județe, ponderi ale categoriilor de operațiuni în totalul fiecărui județ</b>	<b>4</b>
<b>Tabel nr. 3 – Numărul și structura pe ani a înmatriculărilor în registrele comerțului, în perioada Decembrie 1990 – Decembrie 2009</b>	<b>5</b>
<b>Grafic nr. 1 – Structura pe ani a inmatricularilor la Registrul Comertului</b>	
<b>Tabel nr.4 – Numărul de înmatriculări în registrele comerțului, pe județe și surse de proveniență a capitalului, în perioada Decembrie 1990 – Decembrie 2009</b>	<b>6</b>
<b>Tabel nr. 5 – Numărul de înmatriculări în registrele comerțului, pe județe și categorii de comercianți, în perioada Decembrie 1990 – Decembrie 2009</b>	<b>7</b>
<b>2.2 Date pentru luna Decembrie 2009</b>	<b>8</b>
<b>Tabel nr. 6 – Operațiuni efectuate în registrele comerțului, pe județe și categorii de inregistrari, în luna Decembrie 2009</b>	<b>8</b>
<b>Tabel nr. 7– Numărul de înmatriculări în Decembrie 2009</b>	<b>9</b>
<b>Tabel nr. 8 – Numărul de înmatriculări în registrele comerțului, pe județe și categorii de comercianți, în luna Decembrie 2009</b>	<b>10</b>
<b>Tabel nr. 9 – Numărul de înmatriculări în registrele comerțului, pe domenii de activitate și categorii de comercianți, în luna Decembrie 2009</b>	<b>11-12</b>
<b>Tabel nr.10– Numărul societăților comerciale înmatriculate și valoarea capitalului social subscris, pe județe, în luna Decembrie 2009</b>	<b>13</b>
<b>Tabel nr. 11– Numărul societăților comerciale înmatriculate și valoarea capitalului social subscris, pe forme juridice, în luna Decembrie 2009</b>	<b>14</b>
<b>Grafic nr. 5 – Valoarea medie a capitalului social subscris pe societate comercială în luna Decembrie 2009</b>	<b>14</b>

## Precizări

**Oficiul Registrului Comerțului** este constituit în temeiul Legii nr. 26/1990, republicată cu modificările și completările ulterioare, funcționează ca instituție din decembrie 1990 și este structurat pe două niveluri:

- nivel național reprezentat de Oficiul Național al Registrului Comerțului organizat în subordinea Ministerului Justiției.
- nivel local reprezentat de cele 42 de oficii ale registrului comerțului de pe lângă tribunale, organizate în subordinea Oficiului Național al Registrului Comerțului.

**Categoriile de persoane care au obligația înscrierii în registrul comerțului sunt:**

- persoanele fizice: persoanele fizice autorizate, întreprinderile individuale și întreprinderile familiale care exercită în mod obișnuit acte de comerț ;
- persoanele juridice reprezentate de: societățile comerciale, societățile și companiile naționale, institutele naționale de cercetare-dezvoltare, regiile autonome, societățile cooperativе, cooperativele agricole, organizațiile cooperatiste, grupurile de interes economic, grupurile europene de interes economic, societățile europene, societățile cooperativе europene, filialele societăților comerciale având regimul juridic de înființare, funcționare și înmatriculare al formei juridice de societate comercială în care s-au constituit.

### • Termeni utilizați în grafice și tabele

➤ Număr societăți comerciale, funcție de tabel, reprezintă: numărul de societăți comerciale constituite în perioada de referință, numărul de societăți comerciale radiate din registrul comerțului. Sunt incluse următoarele forme de organizare: societățile cu răspundere limitată, societățile pe acțiuni, societățile în comandită pe acțiuni, societățile în comandită simplă, societățile în nume colectiv și filialele acestora.

➤ Valoarea capitalului social subscris:

- total, exprimat în moneda națională: valoarea capitalului social obținută prin însumarea valorilor subscrise (în numerar și în natură) în moneda națională (lei).

➤ Regiuni de dezvoltare economică:

*Nord-Est:* Suceava, Botoșani, Neamț, Iași, Bacău, Vaslui.

*Sud-Est:* Vrancea, Galați, Buzău, Brăila, Tulcea, Constanța.

*Sud-Muntenia:* Argeș, Dâmbovița, Prahova, Teleorman, Giurgiu, Călărași, Ialomița.

*Sud-Vest Oltenia:* Gorj, Vâlcea, Dolj, Mehedinți, Olt.

*Vest:* Arad, Caraș-Severin, Hunedoara, Timiș.

*Nord-Vest:* Bihor, Bistrița, Cluj, Satu Mare, Sălaj, Maramureș.

*Centru:* Alba, Brașov, Covasna, Harghita, Mureș, Sibiu.

*București-Ilfov:* București, Ilfov.

• **Codul CAEN** – Clasificarea Activităților din Economia Națională aprobată prin HG nr 656/1997, modificată prin Ordinele Președintelui Institutului Național de Statistică nr. 601/2002, și nr. 337/2007, este compatibilă cu clasificarea folosită pe plan internațional în raportările statistice și documentele oficiale. Activitățile sunt clasificate după principiul omogenității, pe secțiuni, diviziuni, grupe și clase.

### **Abrevieri utilizate**

- **PF** – Persoane fizice; în această categorie sunt incluse următoarele forme de organizare: persoanele fizice și asociațiile familiale înregistrate până la data de 25.04.2008, persoanele fizice autorizate, întreprinderile individuale și întreprinderile familiale.
- **SNC** – Societate în nume colectiv
- **SCS** – Societate în comandită simplă
- **SCA** – Societate în comandită pe acțiuni
- **SA** – Societate pe acțiuni
- **SRL** – Societate cu răspundere limitată
- **RA** – Regie autonomă
- **SC** – Societate cooperativă
- **APJ** – Alte persoane juridice, care au obligația înregistrării în registrul comerțului: institutele naționale de cercetare-dezvoltare, grupurile de interes economic, grupurile europene de interes economic, societățile europene, societățile cooperative europene, cooperativele agricole, organizațiile cooperatiste.

### **Surse de informații**

Sistemul informatic unitar al registrului comerțului este proiectat de Oficiul Național al Registrului Comerțului, în conformitate cu prevederile actelor normative în vigoare cu incidență în domeniu. Sursa de informații o constituie registrele comerțului, organizate în sistem computerizat, ținute de oficiile registrului comerțului de pe lângă tribunal.

Tabel nr. 1

**Operațiuni efectuate pe categorii, în registrele comerțului,  
în perioada Decembrie 1990 - Decembrie 2009, pe total țară și județe,  
- ponderi ale județelor în totalul pe țară -**

Județul	Total operațiuni efectuate		din care:					
			Înmatriculări		Mențiuni		Radieri	
	Nr.	%	Nr.	%	Nr.	%	Nr.	%
0	1	2	3	4	5	6	9	10
<b>Total ROMÂNIA</b>	<b>12738515</b>	<b>100,0</b>	<b>1963172</b>	<b>100,0</b>	<b>10149600</b>	<b>100,0</b>	<b>625743</b>	<b>100,0</b>
ALBA	190990	1,5	31485	1,6	151818	1,5	7687	1,2
ARAD	295318	2,3	47925	2,4	234395	2,3	12998	2,1
ARGES	308754	2,4	50139	2,6	246543	2,4	12072	1,9
BACAU	290036	2,3	48941	2,5	226414	2,2	14681	2,3
BIHOR	386427	3,0	60496	3,1	307780	3,0	18151	2,9
BISTRITA-NASAUD	152304	1,2	24317	1,2	120071	1,2	7916	1,3
BOTOSANI	117341	0,9	23966	1,2	86394	0,9	6981	1,1
BRASOV	504428	4,0	61371	3,1	427536	4,2	15521	2,5
BRAILA	198788	1,6	27238	1,4	165817	1,6	5733	0,9
BUZAU	220822	1,7	35534	1,8	172488	1,7	12800	2,0
CARAS-SEVERIN	151113	1,2	23858	1,2	117283	1,2	9972	1,6
CALARASI	114656	0,9	19785	1,0	89086	0,9	5785	0,9
CLUJ	569185	4,5	90734	4,6	457770	4,5	20681	3,3
CONSTANTA	538924	4,2	81485	4,2	427419	4,2	30020	4,8
COVASNA	111301	0,9	16813	0,9	88908	0,9	5580	0,9
DAMBOVITA	184311	1,4	36517	1,9	132056	1,3	15738	2,5
DOLJ	339165	2,7	51507	2,6	271848	2,7	15810	2,5
GALATI	328523	2,6	46473	2,4	264676	2,6	17374	2,8
GIURGIU	100307	0,8	16360	0,8	78063	0,8	5884	0,9
GORJ	199663	1,6	23053	1,2	169225	1,7	7385	1,2
HARGHITA	188512	1,5	30552	1,6	150898	1,5	7062	1,1
HUNEDOARA	258268	2,0	39795	2,0	203212	2,0	15261	2,4
IALOMITA	118335	0,9	18310	0,9	93185	0,9	6840	1,1
IASI	420506	3,3	64342	3,3	339053	3,3	17111	2,7
MARAMURES	260476	2,0	49806	2,5	197766	1,9	12904	2,1
MEHEDINTI	133059	1,0	21879	1,1	102426	1,0	8754	1,4
MURES	357708	2,8	49196	2,5	292176	2,9	16336	2,6
NEAMT	277339	2,2	42106	2,1	218492	2,2	16741	2,7
OLT	155436	1,2	27214	1,4	117596	1,2	10626	1,7
PRAHOVA	431446	3,4	65569	3,3	345914	3,4	19963	3,2
SALAJ	110611	0,9	19486	1,0	84678	0,8	6447	1,0
SATU MARE	198181	1,6	33335	1,7	152898	1,5	11948	1,9
SIBIU	280162	2,2	38649	2,0	230343	2,3	11170	1,8
SUCEAVA	303377	2,4	48720	2,5	235169	2,3	19488	3,1
TELEORMAN	136050	1,1	22501	1,1	108042	1,1	5507	0,9
TIMIS	418744	3,3	69799	3,6	328462	3,2	20483	3,3
TULCEA	151689	1,2	19970	1,0	125388	1,2	6331	1,0
VASLUI	157746	1,2	24589	1,3	123482	1,2	9675	1,5
VALCEA	193121	1,5	31702	1,6	150261	1,5	11158	1,8
VRANCEA	155511	1,2	24012	1,2	125547	1,2	5952	1,0
MUN. BUCURESTI	2528182	19,8	367077	18,7	2032109	20,0	128996	20,6
ILFOV	201700	1,6	36566	1,9	156913	1,5	8221	1,3

Tabel nr. 2

**Operațiuni efectuate pe categorii, în registrele comerțului,  
în perioada Decembrie 1990 - Decembrie 2009, pe total țară și județe,  
- ponderi ale categoriilor de operațiuni în totalul fiecărui județ -**

Județul	Total operațiuni efectuate		din care:					
			Înmatriculări		Mențiuni		Radieri	
	Nr.	%	Nr.	%	Nr.	%	Nr.	%
0	1	2	3	4	5	6	9	10
<b>Total ROMÂNIA</b>	<b>12738515</b>	<b>100,0</b>	<b>1963172</b>	<b>15,4</b>	<b>10149600</b>	<b>79,7</b>	<b>625743</b>	<b>4,9</b>
ALBA	190990	100,0	31485	16,5	151818	79,5	7687	4,0
ARAD	295318	100,0	47925	16,2	234395	79,4	12998	4,4
ARGES	308754	100,0	50139	16,2	246543	79,9	12072	3,9
BACAU	290036	100,0	48941	16,9	226414	78,1	14681	5,1
BIHOR	386427	100,0	60496	15,7	307780	79,6	18151	4,7
BISTRITA-NASAUD	152304	100,0	24317	16,0	120071	78,8	7916	5,2
BOTOSANI	117341	100,0	23966	20,4	86394	73,6	6981	5,9
BRASOV	504428	100,0	61371	12,2	427536	84,8	15521	3,1
BRAILA	198788	100,0	27238	13,7	165817	83,4	5733	2,9
BUZAU	220822	100,0	35534	16,1	172488	78,1	12800	5,8
CARAS-SEVERIN	151113	100,0	23858	15,8	117283	77,6	9972	6,6
CALARASI	114656	100,0	19785	17,3	89086	77,7	5785	5,0
CLUJ	569185	100,0	90734	15,9	457770	80,4	20681	3,6
CONSTANTA	538924	100,0	81485	15,1	427419	79,3	30020	5,6
COVASNA	111301	100,0	16813	15,1	88908	79,9	5580	5,0
DAMBOVITA	184311	100,0	36517	19,8	132056	71,6	15738	8,5
DOLJ	339165	100,0	51507	15,2	271848	80,2	15810	4,7
GALATI	328523	100,0	46473	14,1	264676	80,6	17374	5,3
GIURGIU	100307	100,0	16360	16,3	78063	77,8	5884	5,9
GORJ	199663	100,0	23053	11,5	169225	84,8	7385	3,7
HARGHITA	188512	100,0	30552	16,2	150898	80,0	7062	3,7
HUNEDOARA	258268	100,0	39795	15,4	203212	78,7	15261	5,9
IALOMITA	118335	100,0	18310	15,5	93185	78,7	6840	5,8
IASI	420506	100,0	64342	15,3	339053	80,6	17111	4,1
MARAMURES	260476	100,0	49806	19,1	197766	75,9	12904	5,0
MEHEDINTI	133059	100,0	21879	16,4	102426	77,0	8754	6,6
MURES	357708	100,0	49196	13,8	292176	81,7	16336	4,6
NEAMT	277339	100,0	42106	15,2	218492	78,8	16741	6,0
OLT	155436	100,0	27214	17,5	117596	75,7	10626	6,8
PRAHOVA	431446	100,0	65569	15,2	345914	80,2	19963	4,6
SALAJ	110611	100,0	19486	17,6	84678	76,6	6447	5,8
SATU MARE	198181	100,0	33335	16,8	152898	77,2	11948	6,0
SIBIU	280162	100,0	38649	13,8	230343	82,2	11170	4,0
SUCEAVA	303377	100,0	48720	16,1	235169	77,5	19488	6,4
TELEORMAN	136050	100,0	22501	16,5	108042	79,4	5507	4,0
TIMIS	418744	100,0	69799	16,7	328462	78,4	20483	4,9
TULCEA	151689	100,0	19970	13,2	125388	82,7	6331	4,2
VASLUI	157746	100,0	24589	15,6	123482	78,3	9675	6,1
VALCEA	193121	100,0	31702	16,4	150261	77,8	11158	5,8
VRANCEA	155511	100,0	24012	15,4	125547	80,7	5952	3,8
MUN. BUCURESTI	2528182	100,0	367077	14,5	2032109	80,4	128996	5,1
ILFOV	201700	100,0	36566	18,1	156913	77,8	8221	4,1

Tabel nr.3

**Numărul și structura pe ani a înmatriculărilor la registrele comerțului,  
în perioada Decembrie 1990 - Decembrie 2009**

Perioada (anul, luna)	Număr înmatriculări Nr.	Structura	
		%	
0	1	2	3
<b>Total la Decembrie 2009, din care:</b>	<b>1963172</b>	<b>100,00</b>	
Anul 1990	81	0,00	
Anul 1991	95840	4,88	
Anul 1992	137456	7,00	
Anul 1993	117078	5,96	
Anul 1994	137445	7,00	
Anul 1995	65479	3,34	
Anul 1996	62089	3,16	
Anul 1997	55663	2,84	
Anul 1998	63878	3,25	
Anul 1999	57197	2,91	
Anul 2000	57278	2,92	
Anul 2001	61265	3,12	
Anul 2002	84780	4,32	
Anul 2003	123582	6,30	
Anul 2004	144284	7,35	
Anul 2005	159464	8,12	
Anul 2006	135371	6,90	
Anul 2007	144728	7,37	
Anul 2008	144177	7,34	
Anul 2009, din care:	116037	5,91	<b>100,0</b>
- ianuarie	9979		8,6
- februarie	13630		11,7
- martie	12714		11,0
- aprilie	9131		7,9
- mai	8870		7,6
- iunie	8714		7,5
- iulie	9516		8,2
- august	10172		8,8
- septembrie	7022		6,1
- octombrie	10759		9,3
- noiembrie	8867		7,6
- decembrie	6663		5,7

Notă: Coloana 2 reprezintă structura anuală a înmatriculărilor; coloana 3 reprezintă structura pe luni în anul curent.

\*\*\* Sub 0,01%

**Grafic nr. 1**

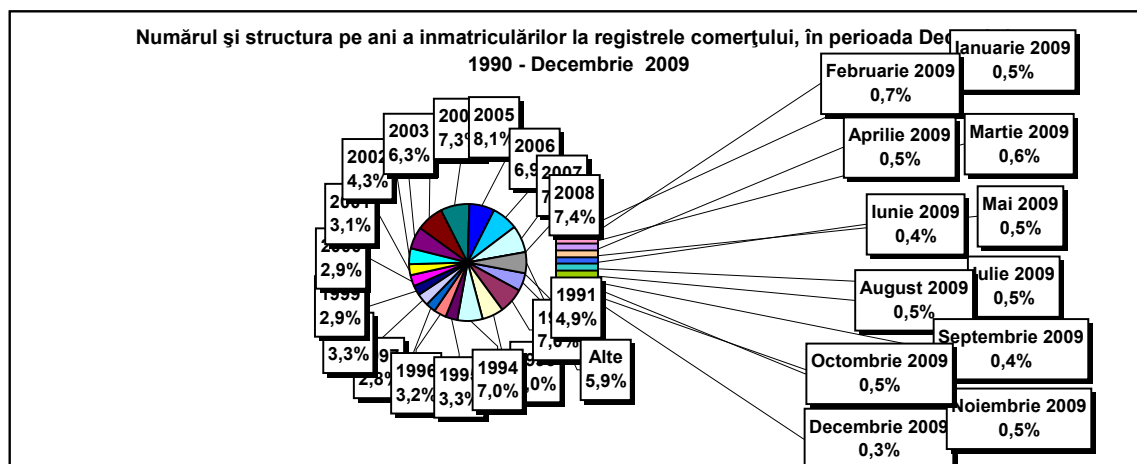



**Numărul înmatriculărilor la registrele comerțului, pe județe și  
surse de proveniență a capitalului,  
în perioada Decembrie 1990 - Decembrie 2009**

Județul	Total		din care:						Ierarhia în funcție de: *	
			Capital privat				Capital majoritar de stat			Capital mixt (stat+privat)
			din care:				din care:			
			PF	Societăți comerciale	SC	APJ	RA	Societăți comerciale		Societăți comerciale
Nr.	%	Nr.	Nr.	Nr.	Nr.	Nr.	Nr.			
0	1	2	3	4	5	6	7	8	9	10
<b>Total ROMÂNIA</b>	<b>1963172</b>	<b>100,0</b>	<b>541782</b>	<b>1401276</b>	<b>2051</b>	<b>5602</b>	<b>1388</b>	<b>2394</b>	<b>8637</b>	<b>X</b>
ALBA	31485	1,6	11482	19565	36	147	38	47	170	25
ARAD	47925	2,4	18394	28897	60	167	30	42	336	15
ARGES	50139	2,6	16415	33291	48	173	29	30	153	10
BACAU	48941	2,5	16956	31367	154	161	35	42	226	13
BIHOR	60496	3,1	16307	43562	63	152	40	62	309	8
BISTRITA-NASAUD	24317	1,2	8969	15036	46	100	28	29	109	30
BOTOSANI	23966	1,2	11353	12123	40	135	21	175	119	32
BRASOV	61371	3,1	14315	46569	59	123	49	87	172	7
BRAILA	27238	1,4	7872	18971	42	100	30	45	167	27
BUZAU	35534	1,8	10923	24211	46	153	28	42	131	22
CARAS-SEVERIN	23858	1,2	8465	15004	42	106	38	65	138	33
CALARASI	19785	1,0	6240	13244	22	88	18	77	96	2
CLUJ	90734	4,6	24445	65711	63	157	52	42	264	3
CONSTANTA	81485	4,2	16856	63671	91	210	51	51	543	41
COVASNA	16813	0,9	6352	10182	41	70	24	32	109	21
DAMBOVITA	36517	1,9	16704	19382	32	139	30	75	155	9
DOLJ	51507	2,6	11758	39235	39	168	40	58	203	16
GALATI	46473	2,4	10802	35275	35	137	30	51	143	34
GIURGIU	16360	0,8	4030	11987	16	85	23	109	110	26
GORJ	23053	1,2	5996	16611	27	184	51	83	100	18
HARGHITA	30552	1,6	13178	16921	64	90	24	43	232	40
HUNEDOARA	39795	2,0	11023	28233	33	83	42	95	286	6
IALOMITA	18310	0,9	7100	10947	27	83	15	46	91	20
IASI	64342	3,3	20126	43513	88	166	34	71	344	11
MARAMURES	49806	2,5	20371	29059	44	128	38	41	123	36
MEHEDINTI	21879	1,1	7631	13994	19	90	20	27	98	12
MURES	49196	2,5	18906	29832	68	158	30	34	168	17
NEAMT	42106	2,1	15794	25855	66	165	30	30	166	28
OLT	27214	1,4	10634	16175	27	165	26	64	123	5
PRAHOVA	65569	3,3	21253	43670	67	183	51	73	272	23
SALAJ	19486	1,0	7882	11342	41	110	19	28	64	39
SATU MARE	33335	1,7	11521	21474	41	96	20	42	134	19
SIBIU	38649	2,0	10752	27436	37	120	34	109	160	14
SUCEAVA	48720	2,5	23135	24989	73	206	31	65	221	35
TELEORMAN	22501	1,1	8144	13917	33	158	21	46	182	4
TIMIS	69799	3,6	12658	56467	69	147	38	69	351	37
TULCEA	19970	1,0	7325	12269	36	67	19	42	212	29
VASLUI	24589	1,3	12006	12258	22	110	16	41	136	24
VALCEA	31702	1,6	12830	18441	64	170	42	39	115	31
VRANCEA	24012	1,2	7693	16012	35	114	17	27	114	1
MUN. BUCURESTI	367077	18,7	32271	333257	64	144	115	105	1121	38
ILFOV	36566	1,9	4915	31321	31	94	21	13	171	42

\*) numărul total al comercianților (col 1)

**Numărul de înmatriculări la registrele comerțului,  
pe județe și categorii de comercianți,  
în perioada Decembrie 1990 - Decembrie 2009**

Județul	Total		din care:							
			PF	societăți comerciale: 1412349				RA	SC	APJ
				SNC	SCS	SRL	SA			
				Nr.	Nr.	Nr.	Nr.			
Nr.	%	Nr.	Nr.	Nr.	Nr.	Nr.	Nr.	Nr.		
0	1	2	3	4	5	6	7	8	9	10
<b>Total ROMÂNIA</b>	<b>1963172</b>	<b>100,0</b>	<b>541782</b>	<b>32677</b>	<b>1607</b>	<b>1344379</b>	<b>33686</b>	<b>1388</b>	<b>2051</b>	<b>5602</b>
ALBA	31485	1,6	11482	890	11	18307	574	38	36	147
ARAD	47925	2,4	18394	54	13	28507	700	30	60	167
ARGES	50139	2,6	16415	107	15	32512	840	29	48	173
BACAU	48941	2,5	16956	1299	4	29585	747	35	154	161
BIHOR	60496	3,1	16307	127	47	42831	929	40	63	152
BISTRITA-NASAUD	24317	1,2	8969	146	22	14584	422	28	46	100
BOTOSANI	23966	1,2	11353	468	1	11488	460	21	40	135
BRASOV	61371	3,1	14315	239	20	45675	891	49	59	123
BRAILA	27238	1,4	7872	376	12	18269	537	30	42	100
BUZAU	35534	1,8	10923	3747	46	19998	593	28	46	153
CARAS-SEVERIN	23858	1,2	8465	117	9	14606	475	38	42	106
CALARASI	19785	1,0	6240	609	3	12444	361	18	22	88
CLUJ	90734	4,6	24445	2112	21	62541	1343	52	63	157
CONSTANTA	81485	4,2	16856	311	23	62419	1524	51	91	210
COVASNA	16813	0,9	6352	148	4	9868	306	24	41	70
DAMBOVITA	36517	1,9	16704	60	8	19043	501	30	32	139
DOLJ	51507	2,6	11758	1560	8	37022	912	40	39	168
GALATI	46473	2,4	10802	1574	6	33024	865	30	35	137
GIURGIU	16360	0,8	4030	35	8	11833	330	23	16	85
GORJ	23053	1,2	5996	29	1	16259	506	51	27	184
HARGHITA	30552	1,6	13178	62	7	16628	499	24	64	90
HUNEDOARA	39795	2,0	11023	1166	98	26655	695	42	33	83
IALOMITA	18310	0,9	7100	269	12	10449	355	15	27	83
IASI	64342	3,3	20126	508	111	42276	1033	34	88	166
MARAMURES	49806	2,5	20371	1927	23	26669	606	38	44	128
MEHEDINTI	21879	1,1	7631	427	3	13347	342	20	19	90
MURES	49196	2,5	18906	37	34	29279	684	30	68	158
NEAMT	42106	2,1	15794	3293	30	22042	686	30	66	165
OLT	27214	1,4	10634	1611	1	14247	503	26	27	165
PRAHOVA	65569	3,3	21253	3122	15	39945	933	51	67	183
SALAJ	19486	1,0	7882	600	4	10530	300	19	41	110
SATU MARE	33335	1,7	11521	283	9	20884	481	20	41	96
SIBIU	38649	2,0	10752	778	49	26199	680	34	37	120
SUCEAVA	48720	2,5	23135	438	8	24231	598	31	73	206
TELEORMAN	22501	1,1	8144	272	399	13042	432	21	33	158
TIMIS	69799	3,6	12658	616	33	54950	1288	38	69	147
TULCEA	19970	1,0	7325	1363	114	10562	484	19	36	67
VASLUI	24589	1,3	12006	90	13	11908	424	16	22	110
VALCEA	31702	1,6	12830	364	6	17720	506	42	64	170
VRANCEA	24012	1,2	7693	356	10	15322	465	17	35	114
MUN. BUCURESTI	367077	18,7	32271	1038	313	325918	7214	115	64	144
ILFOV	36566	1,9	4915	49	33	30761	662	21	31	94

Tabel nr.6

**Operațiuni efectuate în registrele comerțului,  
pe județe și categorii,  
în luna Decembrie 2009**

Județul	Total operațiuni efectuate		din care:					
			Înmatriculări		Mențiuni		Radieri	
	Nr.	%	Nr.	%	Nr.	%	Nr.	%
0	1	2	3	4	5	6	9	10
<b>Total ROMÂNIA</b>	<b>91630</b>	<b>100,0</b>	<b>6663</b>	<b>7,27</b>	<b>79011</b>	<b>86,23</b>	<b>5956</b>	<b>6,50</b>
ALBA	1646	100,0	112	6,8	1338	81,3	196	11,9
ARAD	3171	100,0	154	4,9	2885	91,0	132	4,2
ARGES	1918	100,0	142	7,4	1574	82,1	202	10,5
BACAU	1965	100,0	162	8,2	1672	85,1	131	6,7
BIHOR	3729	100,0	262	7,0	3260	87,4	207	5,6
BISTRITA-NASAUD	1405	100,0	106	7,5	1235	87,9	64	4,6
BOTOSANI	680	100,0	80	11,8	488	71,8	112	16,5
BRASOV	4297	100,0	163	3,8	3937	91,6	197	4,6
BRAILA	1165	100,0	216	18,5	810	69,5	139	11,9
BUZAU	1684	100,0	79	4,7	1251	74,3	354	21,0
CARAS-SEVERIN	843	100,0	60	7,1	759	90,0	24	2,8
CALARASI	914	100,0	90	9,8	769	84,1	55	6,0
CLUJ	4266	100,0	313	7,3	3783	88,7	170	4,0
CONSTANTA	4002	100,0	203	5,1	3647	91,1	152	3,8
COVASNA	767	100,0	62	8,1	647	84,4	58	7,6
DAMBOVITA	948	100,0	112	11,8	774	81,6	62	6,5
DOLJ	2674	100,0	206	7,7	2329	87,1	139	5,2
GALATI	2417	100,0	132	5,5	2171	89,8	114	4,7
GIURGIU	695	100,0	67	9,6	594	85,5	34	4,9
GORJ	972	100,0	69	7,1	850	87,4	53	5,5
HARGHITA	1359	100,0	81	6,0	1158	85,2	120	8,8
HUNEDOARA	2092	100,0	142	6,8	1784	85,3	166	7,9
IALOMITA	465	100,0	53	11,4	392	84,3	20	4,3
IASI	3139	100,0	307	9,8	2553	81,3	279	8,9
MARAMURES	1657	100,0	132	8,0	1434	86,5	91	5,5
MEHEDINTI	795	100,0	69	8,7	675	84,9	51	6,4
MURES	2558	100,0	143	5,6	2238	87,5	177	6,9
NEAMT	1637	100,0	101	6,2	1429	87,3	107	6,5
OLT	773	100,0	70	9,1	656	84,9	47	6,1
PRAHOVA	2917	100,0	266	9,1	2468	84,6	183	6,3
SALAJ	913	100,0	57	6,2	814	89,2	42	4,6
SATU MARE	1898	100,0	105	5,5	1700	89,6	93	4,9
SIBIU	1433	100,0	147	10,3	1140	79,6	146	10,2
SUCEAVA	2183	100,0	109	5,0	1962	89,9	112	5,1
TELEORMAN	614	100,0	92	15,0	469	76,4	53	8,6
TIMIS	3911	100,0	316	8,1	3175	81,2	420	10,7
TULCEA	648	100,0	46	7,1	543	83,8	59	9,1
VASLUI	1005	100,0	63	6,3	899	89,5	43	4,3
VALCEA	1210	100,0	81	6,7	1008	83,3	121	10,0
VRANCEA	1251	100,0	72	5,8	997	79,7	182	14,5
MUN. BUCURESTI	16581	100,0	1029	6,2	14813	89,3	739	4,5
ILFOV	2433	100,0	392	16,1	1931	79,4	110	4,5

**Numărul de înmatriculări la registrele comerțului,  
pe județe și surse de proveniență a capitalului,  
în luna Decembrie 2009**

Județul	Total		din care:						Ierarhia în funcție de: *	
			Capital privat				Capital majoritar de stat			Capital mixt (stat+privat)
			din care:				din care:			
			PF	Societăți comerciale	SC	APJ	RA	Societăți comerciale		Societăți comerciale
	Nr.	%	Nr.	Nr.	Nr.	Nr.	Nr.	Nr.		
0	1	2	3	4	5	6	7	8	9	10
<b>Total ROMÂNIA</b>	<b>6663</b>	<b>100,0</b>	<b>3171</b>	<b>3485</b>		<b>2</b>	<b>1</b>	<b>2</b>	<b>3</b>	<b>X</b>
ALBA	112	1,7	47	65						20
ARAD	154	2,3	78	76						13
ARGES	142	2,1	72	70						16
BACAU	162	2,4	86	76						12
BIHOR	262	3,9	141	121						7
BISTRITA-NASAUD	106	1,6	46	60						23
BOTOSANI	80	1,2	40	39		1				30
BRASOV	196	2,9	82	114						10
BRAILA	183	2,7	101	81			1	1		11
BUZAU	79	1,2	44	35						31
CARAS-SEVERIN	60	0,9	25	34					1	39
CALARASI	90	1,4	42	48						27
CLUJ	313	4,7	141	172						4
CONSTANTA	203	3,0	85	118						9
COVASNA	62	0,9	38	24						38
DAMBOVITA	112	1,7	68	44						21
DOLJ	206	3,1	78	128						8
GALATI	132	2,0	56	76						18
GIURGIU	67	1,0	16	51						36
GORJ	69	1,0	42	27						34
HARGHITA	81	1,2	53	28						28
HUNEDOARA	142	2,1	70	70				1	1	17
IALOMITA	53	0,8	25	28						41
IASI	307	4,6	154	153						5
MARAMURES	132	2,0	77	55						19
MEHEDINTI	69	1,0	47	22						35
MURES	143	2,1	94	49						15
NEAMT	101	1,5	53	48						25
OLT	70	1,1	29	41						33
PRAHOVA	266	4,0	167	99						6
SALAJ	57	0,9	37	20						40
SATU MARE	105	1,6	56	49						24
SIBIU	147	2,2	75	71					1	14
SUCEAVA	109	1,6	59	50						22
TELEORMAN	92	1,4	46	46						26
TIMIS	316	4,7	132	183		1				3
TULCEA	46	0,7	17	29						42
VASLUI	63	0,9	40	23						37
VALCEA	81	1,2	36	45						29
VRANCEA	72	1,1	35	37						32
MUN. BUCURESTI	1029	15,4	480	549						1
ILFOV	392	5,9	61	331						2

**Numărul de înmatriculări la registrele comerțului,  
pe județe și categorii de comercianți,  
în luna Decembrie 2009**

Județul	Total		din care:							
			PF	societăți comerciale: 3489				RA	SC	APJ
	SNC	SCS		SRL	SA					
	Nr.	%	Nr.	Nr.	Nr.	Nr.	Nr.	Nr.	Nr.	
0	1	2	3	4	5	6	7	8	9	10
<b>Total ROMÂNIA</b>	<b>6663</b>	<b>100,0</b>	<b>3171</b>	<b>1</b>		<b>3454</b>	<b>34</b>	<b>1</b>		<b>2</b>
ALBA	112	1,7	47			65				
ARAD	154	2,3	78			75	1			
ARGES	142	2,1	72			69	1			
BACAU	162	2,4	86			74	2			
BIHOR	262	3,9	141	1		119	1			
BISTRITA-NASAUD	106	1,6	46			59	1			
BOTOSANI	80	1,2	40			39				1
BRASOV	163	2,4	82			81				
BRAILA	216	3,2	101			110	4	1		
BUZAU	79	1,2	44			34	1			
CARAS-SEVERIN	60	0,9	25			34	1			
CALARASI	90	1,4	42			48				
CLUJ	313	4,7	141			170	2			
CONSTANTA	203	3,0	85			117	1			
COVASNA	62	0,9	38			24				
DAMBOVITA	112	1,7	68			44				
DOLJ	206	3,1	78			126	2			
GALATI	132	2,0	56			74	2			
GIURGIU	67	1,0	16			51				
GORJ	69	1,0	42			27				
HARGHITA	81	1,2	53			28				
HUNEDOARA	142	2,1	70			72				
IALOMITA	53	0,8	25			27	1			
IASI	307	4,6	154			152	1			
MARAMURES	132	2,0	77			55				
MEHEDINTI	69	1,0	47			21	1			
MURES	143	2,1	94			49				
NEAMT	101	1,5	53			48				
OLT	70	1,1	29			41				
PRAHOVA	266	4,0	167			98	1			
SALAJ	57	0,9	37			20				
SATU MARE	105	1,6	56			49				
SIBIU	147	2,2	75			71	1			
SUCEAVA	109	1,6	59			50				
TELEORMAN	92	1,4	46			46				
TIMIS	316	4,7	132			181	2			1
TULCEA	46	0,7	17			29				
VASLUI	63	0,9	40			23				
VALCEA	81	1,2	36			45				
VRANCEA	72	1,1	35			37				
MUN. BUCURESTI	1029	15,4	480			543	6			
ILFOV	392	5,9	61			329	2			

**Numărul de înmatriculări la registrele comerțului,  
pe domenii de activitate\* și categorii de comercianți,  
în luna Decembrie 2009**

Diviziune CAEN	Domeniul de activitate	Total		din care:								
				PF	societăți comerciale: 3489				RA	SC	APJ	
					SNC	SCS	SRL	SA				
					Număr	Număr	Număr	Număr				Număr
0	1	2	3	4	5	6	7	8	9	10	11	
	<b>Total ROMÂNIA</b>	<b>6663</b>	<b>100,0</b>	<b>3171</b>	<b>1</b>		<b>3454</b>	<b>34</b>	<b>1</b>			<b>2</b>
1	Agricultura, vanatoare si servicii anexe	373	5,6	102			269	1				1
2	Silvicultura si exploatare forestiera	15	0,2	4			10		1			
3	Pescuitul si acvacultura	13	0,2	10			3					
5	Extractia carbonului superior si inferior	1	0,0				1					
6	Extractia petrolului brut si a gazelor naturale											
7	Extractia minereurilor metalifere											
8	Alte activitati extractive	9	0,1				9					
9	Activitati de servicii anexe extractiei	1	0,0				1					
10	Industria alimentara	84	1,3	28			56					
11	Fabricarea bauturilor	17	0,3	9			8					
12	Fabricarea produselor din tutun	1	0,0				1					
13	Fabricarea produselor textile	9	0,1	4			5					
14	Fabricarea articolelor de imbracaminte	42	0,6	19			23					
15	Tabacirea si finisarea pieilor; fabricarea articolelor de voiaj si marochinarie, harnasamentelor si incaltamintei; prepararea si vopsirea blanurilor	5	0,1	1			4					
16	Prelucrarea lemnului, fabricarea produselor din lemn si pluta, cu exceptia mobilei; fabricarea articolelor din paie si din alte materiale vegetale impletite	45	0,7	16			28	1				
17	Fabricarea hartiei si a produselor din hartie	6	0,1	1			5					
18	Tiparire si reproducerea pe suporti a inregistrarilor	15	0,2	4			11					
19	Fabricarea produselor de cocserie si a produselor obtinute din prelucrarea titeiului	1	0,0				1					
20	Fabricarea substantelor si a produselor chimice	7	0,1				7					
21	Fabricarea produselor farmaceutice de baza si a preparatelor farmaceutice	1	0,0				1					
22	Fabricarea produselor din cauciuc si mase plastice	22	0,3	2			20					
23	Fabricarea altor produse din minerale nemetalice	22	0,3	7			15					
24	Industria metalurgica	3	0,0	1			2					
25	Industria constructiilor metalice si a produselor din metal, exclusiv masini, utilaje si instalatii	47	0,7	26			20	1				
26	Fabricarea calculatoarelor si a produselor electronice si optice	2	0,0				2					
27	Fabricarea echipamentelor electrice	5	0,1	1			4					
28	Fabricarea de masini, utilaje si echipamente n.c.a.	9	0,1				9					
29	Fabricarea autovehiculelor de transport rutier, a remorcilor si semiremorcilor	3	0,0				3					
30	Fabricarea altor mijloace de transport	4	0,1				4					
31	Fabricarea de mobila	21	0,3	8			13					
32	Alte activitati industriale n.c.a.	22	0,3	14			8					
33	Repararea, intretinerea si instalarea masinilor si echipamentelor	26	0,4	16			10					
35	Productia si furnizarea de energie electrica si termica, gaze, apa calda si aer conditionat	50	0,8				50					
36	Captarea, tratarea si distributia apei	3	0,0	1			1	1				
37	Colectarea si epurarea apelor uzate	1	0,02	1								
38	Colectarea, tratarea si eliminarea deseurilor; activitati de recuperare a materialelor reciclabile	18	0,27				16	2				
39	Activitati si servicii de decontaminare	1	0,02				1					
41	Constructii de cladiri	220	3,30	22			198					
42	Lucrari de geniu civil	22	0,33				21	1				
43	Lucrari speciale de constructii	234	3,51	106			127	1				
45	Comert cu ridicata si cu amanuntul, intretinerea si repararea autovehiculelor si motocicletelor	174	2,61	68			91	15				
46	Comert cu ridicata cu exceptia comerțului cu autovehicule si motociclete	653	9,80	170			481	1				1
47	Comert cu amanuntul, cu exceptia autovehiculelor si motocicletelor	1294	19,42	763			530	1				
49	Transporturi terestre si transporturi prin conducte	269	4,04	80			189					
50	Transporturi pe apa	4	0,06	1			3					



**Numărul societăților comerciale înmatriculate  
și valoarea capitalului social subscris, pe județe,  
în luna Decembrie 2009**

Județul	Total societăți comerciale înmatriculate		Valoarea capitalului social subscris		Valoarea medie a capitalului social subscris pe societate
	Nr.	%	mii Ron	%	mii Ron
0	1	2	3	4	5
<b>Total ROMÂNIA</b>	<b>3489</b>	<b>100,0</b>	<b>1556162,8</b>	<b>100,0</b>	<b>446,0</b>
ALBA	65	1,9	27,6	***	0,4
ARAD	76	2,2	56,9	***	0,7
ARGES	70	2,0	1381,4	0,1	19,7
BACAU	76	2,2	4223,9	0,3	55,6
BIHOR	121	3,5	371,4	0,0	3,1
BISTRITA-NASAUD	60	1,7	21,3	***	0,4
BOTOSANI	39	1,1	36,9	***	0,9
BRASOV	81	2,3	8088,0	0,5	99,9
BRAILA	114	3,3	5873,2	0,4	51,5
BUZAU	35	1,0	29,6	***	0,8
CARAS-SEVERIN	35	1,0	97,7	***	2,8
CALARASI	48	1,4	109,7	***	2,3
CLUJ	172	4,9	19086,7	1,2	111,0
CONSTANTA	118	3,4	427,4	0,0	3,6
COVASNA	24	0,7	33,5	***	1,4
DAMBOVITA	44	1,3	147,3	***	3,3
DOLJ	128	3,7	981,9	0,1	7,7
GALATI	76	2,2	156,5	0,0	2,1
GIURGIU	51	1,5	22,0	***	0,4
GORJ	27	0,8	5,6	***	0,2
HARGHITA	28	0,8	7,8	***	0,3
HUNEDOARA	72	2,1	265,4	0,0	3,7
IALOMITA	28	0,8	206,3	0,0	7,4
IASI	153	4,4	1897,8	0,1	12,4
MARAMURES	55	1,6	113,9	***	2,1
MEHEDINTI	22	0,6	6185,4	0,4	281,2
MURES	49	1,4	5880,3	0,4	120,0
NEAMT	48	1,4	167,3	0,0	3,5
OLT	41	1,2	83,1	***	2,0
PRAHOVA	99	2,8	72,7	***	0,7
SALAJ	20	0,6	4,0	***	0,2
SATU MARE	49	1,4	16,3	***	0,3
SIBIU	72	2,1	1166,8	0,1	16,2
SUCEAVA	50	1,4	188,2	0,0	3,8
TELEORMAN	46	1,3	131,4	***	2,9
TIMIS	183	5,2	1575,4	0,1	8,6
TULCEA	29	0,8	6,7	***	0,2
VASLUI	23	0,7	450,4	0,0	19,6
VALCEA	45	1,3	384,0	0,0	8,5
VRANCEA	37	1,1	1485,6	0,1	40,2
MUN. BUCURESTI	549	15,7	887514,7	57,0	1616,6
ILFOV	331	9,5	607180,6	39,0	1834,4



**Numărul societăților comerciale înmatriculate  
și valoarea capitalului social subscris, pe forme juridice,  
în luna Decembrie 2009**

Forma juridică	Total societăți comerciale înmatriculate		Valoarea capitalului social subscris		Valoarea medie a capitalului social subscris pe societate
	Nr.	%	mil. Lei	%	mil. Lei
0	1	2	3	4	5
<b>Total ROMÂNIA</b>	<b>3489</b>	<b>100,0</b>	<b>1556162,8</b>	<b>100,0</b>	<b>449,6</b>
SNC	1	0,0	4,00	***	
SCS					
SA	34	1,0	1244045,67	79,9	82936,4
SRL	3454	99,0	312113,11	20,1	90,6

*Notă: La calculul mediei au fost excluse sucursalele datorită faptului că acestea, conform Legii nr. 31/1990, nu au personalitate juridică*

\*\*\* Sub 0,01%

Grafic nr. 5

