



MINISTERUL JUSTIȚIEI ȘI LIBERTĂȚILOR CETĂȚENEȘTI

OFICIUL NAȚIONAL AL REGISTRULUI COMERȚULUI

București, Bd. Unirii nr. 74, Bl. J3b, tronson II+III, sector 3; Telefon: +40 21 316.08.04, 316.08.10; Fax: +40 21 316.08.03; Cod poștal: 030837  
Website: www.onrc.ro; E-mail: onrc@onrc.ro; Cod identificare Fiscală: 14942091

# Operațiuni în Registrul Central al Comerțului

## SINTEZA STATISTICĂ

**A DATELOR DIN REGISTRUL CENTRAL AL COMERȚULUI  
- la 31 Mai 2009 - date provizorii -**

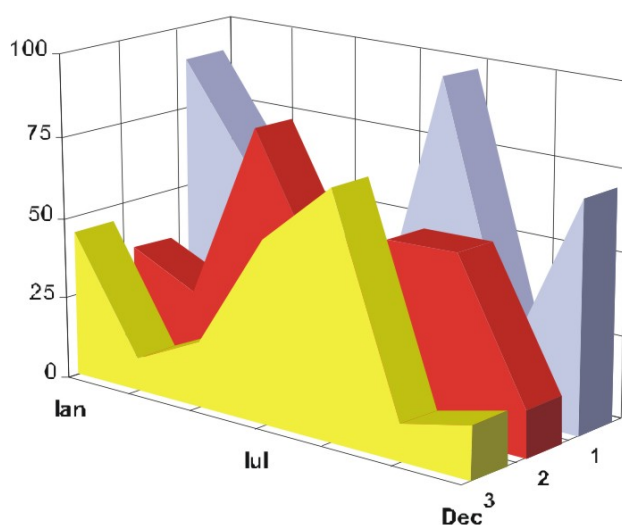

**MINISTERUL JUSTIȚIEI**  
**OFICIUL NAȚIONAL AL REGISTRULUI COMERȚULUI**

- Operațiunile de înmatriculare a comercianților, de mențiuni și radieri se efectuează în temeiul Legii nr.26/1990, republicată, Legii nr 31/1990, republicată și a Normelor metodologice nr.P/608/1998.
- Prezenta lucrare reflectă evoluția operațiunilor la Oficiul Registrului Comerțului de pe lângă Tribunalul București și la Oficiile Registrului Comerțului de pe lângă tribunalele județene.
- Informațiile din Registrul Central al Comerțului se referă la operațiunile pentru care legea prevede obligația de a fi înregistrate în registrele comerțului tinute de cele 42 de oficii ale registrului comerțului de pe lângă tribunale.

• **Reproducerea** conținutului acestei publicații, integrală sau parțială, în formă originală sau modificată, precum și stocarea într-un sistem de regăsire sau transmiterea sub orice formă și prin orice mijloace sunt interzise fără autorizarea scrisă a Ministerului Justiției – Oficiul Național al Registrului Comerțului.

• **Utilizarea** conținutului acestei publicații, cu titlu explicativ sau justificativ, în articole, studii, cărți este autorizată cu indicarea clară și precisă a sursei.

# CUPRINS

	<b>Pag</b>
<b>1</b>	<b>1</b>
<b>Precizări</b>	
<b>2.1</b>	<b>3</b>
<b>Date pentru perioada Decembrie 1990 –Mai 2009</b>	
<b>Tabel nr.1 – Operațiuni efectuate pe categorii de înregistrari, în registrele comerțului, în perioada Decembrie 1990 – Mai 2009, pe total țară și județe, ponderi ale județelor în totalul pe țară</b>	<b>3</b>
<b>Tabel nr. 2 – Operațiuni efectuate pe categorii de înregistrari, în registrele comerțului, în perioada Decembrie 1990 – Mai 2009, pe total țară și județe, ponderi ale categoriilor de operațiuni în totalul fiecărui județ</b>	<b>4</b>
<b>Tabel nr. 3 – Numărul și structura pe ani a înmatriculărilor în registrele comerțului, în perioada Decembrie 1990 – Mai 2009</b>	<b>5</b>
<b>Grafic nr. 1 – Structura pe ani a înmatricularilor la Registrul Comertului</b>	
<b>Tabel nr.4 – Numărul de înmatriculări în registrele comerțului, pe județe și surse de proveniență a capitalului, în perioada Decembrie 1990 – Mai 2009</b>	<b>6</b>
<b>Tabel nr. 5 – Numărul de înmatriculări în registrele comerțului, pe județe și categorii de comercianți, în perioada Decembrie 1990 – Mai 2009</b>	<b>7</b>
<b>2.2 Date pentru luna Mai 2009</b>	<b>8</b>
<b>Tabel nr. 6 – Operațiuni efectuate în registrele comerțului, pe județe și categorii de înregistrari, în luna Mai 2009</b>	<b>8</b>
<b>Tabel nr. 7– Numărul de înmatriculări în Mai 2009</b>	<b>9</b>
<b>Tabel nr. 8 – Numărul de înmatriculări în registrele comerțului, pe județe și categorii de comercianți, în luna Mai 2009</b>	<b>10</b>
<b>Tabel nr. 9 – Numărul de înmatriculări în registrele comerțului, pe domenii de activitate și categorii de comercianți, în luna Mai 2009</b>	<b>11-12</b>
<b>Tabel nr.10– Numărul societăților comerciale înmatriculate și valoarea capitalului social subscris, pe județe, în luna Mai 2009</b>	<b>13</b>
<b>Tabel nr. 11– Numărul societăților comerciale înmatriculate și valoarea capitalului social subscris, pe forme juridice, în luna Mai 2009</b>	<b>14</b>
<b>Grafic nr. 5 – Valoarea medie a capitalului social subscris pe societate comercială în luna Mai 2009</b>	<b>14</b>

## Precizări

**Oficiul Registrului Comerțului** este constituit în temeiul Legii nr. 26/1990, republicată cu modificările și completările ulterioare, funcționează ca instituție din decembrie 1990 și este structurat pe două niveluri:

- nivel național reprezentat de Oficiul Național al Registrului Comerțului organizat în subordinea Ministerului Justiției.
- nivel local reprezentat de cele 42 de oficii ale registrului comerțului de pe lângă tribunale, organizate în subordinea Oficiului Național al Registrului Comerțului.

**Categoriile de persoane care au obligația înscrierii în registrul comerțului sunt:**

- persoanele fizice: persoanele fizice autorizate, întreprinderile individuale și întreprinderile familiale care exercită în mod obișnuit acte de comerț ;
- persoanele juridice reprezentate de: societățile comerciale, societățile și companiile naționale, institutele naționale de cercetare-dezvoltare, regiile autonome, societățile cooperative, cooperativele agricole, organizațiile cooperatiste, grupurile de interes economic, grupurile europene de interes economic, societățile europene, societățile cooperative europene, filialele societăților comerciale având regimul juridic de înființare, funcționare și înmatriculare al formei juridice de societate comercială în care s-au constituit.

### **Termeni utilizați în grafice și tabele**

➤ Număr societăți comerciale, funcție de tabel, reprezintă: numărul de societăți comerciale constituite în perioada de referință, numărul de societăți comerciale radiate din registrul comerțului. Sunt incluse următoarele forme de organizare: societățile cu răspundere limitată, societățile pe acțiuni, societățile în comandită pe acțiuni, societățile în comandită simplă, societățile în nume colectiv și filialele acestora.

➤ Valoarea capitalului social subscris:

- total, exprimat în moneda națională: valoarea capitalului social obținută prin însumarea valorilor subscrise (în numerar și în natură) în moneda națională (lei).

➤ Regiuni de dezvoltare economică:

*Nord-Est:* Suceava, Botoșani, Neamț, Iași, Bacău, Vaslui.

*Sud-Est:* Vrancea, Galați, Buzău, Brăila, Tulcea, Constanța.

*Sud-Muntenia:* Argeș, Dâmbovița, Prahova, Teleorman, Giurgiu, Călărași, Ialomița.

*Sud-Vest Oltenia:* Gorj, Vâlcea, Dolj, Mehedinți, Olt.

*Vest:* Arad, Caraș-Severin, Hunedoara, Timiș.

*Nord-Vest:* Bihor, Bistrița, Cluj, Satu Mare, Sălaj, Maramureș.

*Centru:* Alba, Brașov, Covasna, Harghita, Mureș, Sibiu.

*București-Ilfov:* București, Ilfov.

• **Codul CAEN** – Clasificarea Activităților din Economia Națională aprobată prin HG nr 656/1997, modificată prin Ordinele Președintelui Institutului Național de Statistică nr. 601/2002, și nr. 337/2007, este compatibilă cu clasificarea folosită pe plan internațional în raportările statistice și documentele oficiale. Activitățile sunt clasificate după principiul omogenității, pe secțiuni, diviziuni, grupe și clase.

### **Abrevieri utilizate**

- **PF** – Persoane fizice; în această categorie sunt incluse următoarele forme de organizare: persoanele fizice și asociațiile familiale înregistrate până la data de 25.04.2008, persoanele fizice autorizate, întreprinderile individuale și întreprinderile familiale.
- **SNC** – Societate în nume colectiv
- **SCS** – Societate în comandită simplă
- **SCA** – Societate în comandită pe acțiuni
- **SA** – Societate pe acțiuni
- **SRL** – Societate cu răspundere limitată
- **RA** – Regie autonomă
- **SC** – Societate cooperativă
- **APJ** – Alte persoane juridice, care au obligația înregistrării în registrul comerțului: institutele naționale de cercetare-dezvoltare, grupurile de interes economic, grupurile europene de interes economic, societățile europene, societățile cooperative europene, cooperativele agricole, organizațiile cooperatiste.

### **Surse de informații**

Sistemul informatic unitar al registrului comerțului este proiectat de Oficiul Național al Registrului Comerțului, în conformitate cu prevederile actelor normative în vigoare cu incidență în domeniu. Sursa de informații o constituie registrele comerțului, organizate în sistem computerizat, ținute de oficiile registrului comerțului de pe lângă tribunal.

Tabel nr. 1

**Operațiuni efectuate pe categorii, în registrele comerțului,  
în perioada Decembrie 1990 - Mai 2009, pe total țară și județe,  
- ponderi ale județelor în totalul pe țară -**

Județul	Total operațiuni efectuate		din care:					
			Înmatriculări		Mențiuni		Radieri	
	Nr.	%	Nr.	%	Nr.	%	Nr.	%
0	1	2	3	4	5	6	9	10
<b>Total ROMÂNIA</b>	<b>11863493</b>	<b>100,0</b>	<b>1901373</b>	<b>100,0</b>	<b>9381352</b>	<b>100,0</b>	<b>580768</b>	<b>100,0</b>
ALBA	175082	1,5	30236	1,6	138438	1,5	6408	1,1
ARAD	272841	2,3	46423	2,4	214340	2,3	12078	2,1
ARGES	288187	2,4	48644	2,6	228691	2,4	10852	1,9
BACAU	267035	2,3	47408	2,5	206711	2,2	12916	2,2
BIHOR	358360	3,0	58354	3,1	283305	3,0	16701	2,9
BISTRITA-NASAUD	141139	1,2	23236	1,2	110661	1,2	7242	1,2
BOTOSANI	110219	0,9	23332	1,2	80319	0,9	6568	1,1
BRASOV	471965	4,0	59475	3,1	398390	4,2	14100	2,4
BRAILA	188468	1,6	26085	1,4	157645	1,7	4738	0,8
BUZAU	205606	1,7	34422	1,8	159198	1,7	11986	2,1
CARAS-SEVERIN	141381	1,2	23227	1,2	108738	1,2	9416	1,6
CALARASI	107095	0,9	19084	1,0	82514	0,9	5497	0,9
CLUJ	526659	4,4	88201	4,6	419727	4,5	18731	3,2
CONSTANTA	500589	4,2	79182	4,2	392747	4,2	28660	4,9
COVASNA	103990	0,9	16278	0,9	82589	0,9	5123	0,9
DAMBOVITA	171938	1,4	35311	1,9	122008	1,3	14619	2,5
DOLJ	314384	2,7	49851	2,6	249788	2,7	14745	2,5
GALATI	304856	2,6	44973	2,4	244460	2,6	15423	2,7
GIURGIU	93612	0,8	15680	0,8	72478	0,8	5454	0,9
GORJ	189389	1,6	22395	1,2	159913	1,7	7081	1,2
HARGHITA	174102	1,5	29655	1,6	138054	1,5	6393	1,1
HUNEDOARA	239886	2,0	38454	2,0	187195	2,0	14237	2,5
IALOMITA	111186	0,9	17711	0,9	86940	0,9	6535	1,1
IASI	387815	3,3	61628	3,2	311672	3,3	14515	2,5
MARAMURES	242479	2,0	48220	2,5	182003	1,9	12256	2,1
MEHEDINTI	125325	1,1	21117	1,1	95767	1,0	8441	1,5
MURES	334801	2,8	47749	2,5	271660	2,9	15392	2,7
NEAMT	259513	2,2	41044	2,2	202799	2,2	15670	2,7
OLT	145867	1,2	26441	1,4	109624	1,2	9802	1,7
PRAHOVA	401240	3,4	63366	3,3	319916	3,4	17958	3,1
SALAJ	101695	0,9	18826	1,0	76934	0,8	5935	1,0
SATU MARE	184009	1,6	32291	1,7	140426	1,5	11292	1,9
SIBIU	266580	2,2	37220	2,0	219155	2,3	10205	1,8
SUCEAVA	278953	2,4	47550	2,5	213112	2,3	18291	3,1
TELEORMAN	130007	1,1	21616	1,1	103170	1,1	5221	0,9
TIMIS	393133	3,3	67433	3,5	307092	3,3	18608	3,2
TULCEA	142073	1,2	19472	1,0	116704	1,2	5897	1,0
VASLUI	149243	1,3	23907	1,3	116113	1,2	9223	1,6
VALCEA	179196	1,5	30807	1,6	138370	1,5	10019	1,7
VRANCEA	144582	1,2	23020	1,2	116179	1,2	5383	0,9
MUN. BUCURESTI	2357589	19,9	357795	18,8	1876070	20,0	123724	21,3
ILFOV	181424	1,5	34254	1,8	139737	1,5	7433	1,3

Tabel nr. 2

**Operațiuni efectuate pe categorii, în registrele comerțului,  
în perioada Decembrie 1990 - Mai 2009, pe total țară și județe,  
- ponderi ale categoriilor de operațiuni în totalul fiecărui județ -**

Județul	Total operațiuni efectuate		din care:							
			Înmatriculări		Mențiuni		din care: de lichidare, dizolvare		Radieri	
	Nr.	%	Nr.	%	Nr.	%	Nr.	%	Nr.	%
0	1	2	3	4	5	6	7	8	9	10
<b>Total ROMÂNIA</b>	<b>11863493</b>	<b>100,0</b>	<b>1901373</b>	<b>16,0</b>	<b>9381352</b>	<b>79,1</b>	<b>59435</b>	<b>0,5</b>	<b>580768</b>	<b>4,9</b>
ALBA	175082	100,0	30236	17,3	138438	79,1	866	0,5	6408	3,7
ARAD	272841	100,0	46423	17,0	214340	78,6	1666	0,6	12078	4,4
ARGES	288187	100,0	48644	16,9	228691	79,4	1406	0,5	10852	3,8
BACAU	267035	100,0	47408	17,8	206711	77,4	681	0,3	12916	4,8
BIHOR	358360	100,0	58354	16,3	283305	79,1	553	0,2	16701	4,7
BISTRITA-NASAUD	141139	100,0	23236	16,5	110661	78,4	714	0,5	7242	5,1
BOTOSANI	110219	100,0	23332	21,2	80319	72,9	356	0,3	6568	6,0
BRASOV	471965	100,0	59475	12,6	398390	84,4	1506	0,3	14100	3,0
BRAILA	188468	100,0	26085	13,8	157645	83,6	707	0,4	4738	2,5
BUZAU	205606	100,0	34422	16,7	159198	77,4	1249	0,6	11986	5,8
CARAS-SEVERIN	141381	100,0	23227	16,4	108738	76,9	695	0,5	9416	6,7
CALARASI	107095	100,0	19084	17,8	82514	77,0	438	0,4	5497	5,1
CLUJ	526659	100,0	88201	16,7	419727	79,7	2508	0,5	18731	3,6
CONSTANTA	500589	100,0	79182	15,8	392747	78,5	2812	0,6	28660	5,7
COVASNA	103990	100,0	16278	15,7	82589	79,4	281	0,3	5123	4,9
DAMBOVITA	171938	100,0	35311	20,5	122008	71,0	940	0,5	14619	8,5
DOLJ	314384	100,0	49851	15,9	249788	79,5	2886	0,9	14745	4,7
GALATI	304856	100,0	44973	14,8	244460	80,2	1247	0,4	15423	5,1
GIURGIU	93612	100,0	15680	16,8	72478	77,4	356	0,4	5454	5,8
GORJ	189389	100,0	22395	11,8	159913	84,4	462	0,2	7081	3,7
HARGHITA	174102	100,0	29655	17,0	138054	79,3	653	0,4	6393	3,7
HUNEDOARA	239886	100,0	38454	16,0	187195	78,0	1166	0,5	14237	5,9
IALOMITA	111186	100,0	17711	15,9	86940	78,2	169	0,2	6535	5,9
IASI	387815	100,0	61628	15,9	311672	80,4	3748	1,0	14515	3,7
MARAMURES	242479	100,0	48220	19,9	182003	75,1	2271	0,9	12256	5,1
MEHEDINTI	125325	100,0	21117	16,8	95767	76,4	1261	1,0	8441	6,7
MURES	334801	100,0	47749	14,3	271660	81,1	1633	0,5	15392	4,6
NEAMT	259513	100,0	41044	15,8	202799	78,1	1279	0,5	15670	6,0
OLT	145867	100,0	26441	18,1	109624	75,2	1575	1,1	9802	6,7
PRAHOVA	401240	100,0	63366	15,8	319916	79,7	2053	0,5	17958	4,5
SALAJ	101695	100,0	18826	18,5	76934	75,7	147	0,1	5935	5,8
SATU MARE	184009	100,0	32291	17,5	140426	76,3	694	0,4	11292	6,1
SIBIU	266580	100,0	37220	14,0	219155	82,2	543	0,2	10205	3,8
SUCEAVA	278953	100,0	47550	17,0	213112	76,4	1298	0,5	18291	6,6
TELEORMAN	130007	100,0	21616	16,6	103170	79,4	255	0,2	5221	4,0
TIMIS	393133	100,0	67433	17,2	307092	78,1	1031	0,3	18608	4,7
TULCEA	142073	100,0	19472	13,7	116704	82,1	544	0,4	5897	4,2
VASLUI	149243	100,0	23907	16,0	116113	77,8	798	0,5	9223	6,2
VALCEA	179196	100,0	30807	17,2	138370	77,2	429	0,2	10019	5,6
VRANCEA	144582	100,0	23020	15,9	116179	80,4	561	0,4	5383	3,7
MUN. BUCURESTI	2357589	100,0	357795	15,2	1876070	79,6	14082	0,6	123724	5,2
ILFOV	181424	100,0	34254	18,9	139737	77,0	916	0,5	7433	4,1

**Numărul și structura pe ani a înmatriculărilor la registrele comerțului,  
în perioada Decembrie 1990 - Mai 2009**

Perioada (anul, luna)	Număr înmatriculări Nr.	Structura	
		%	
0	1	2	3
<b>Total la Mai 2009, din care:</b>	<b>1901373</b>	<b>100,00</b>	
Anul 1990	81	0,00	
Anul 1991	95840	5,04	
Anul 1992	137456	7,23	
Anul 1993	117078	6,16	
Anul 1994	137445	7,23	
Anul 1995	65479	3,44	
Anul 1996	62089	3,27	
Anul 1997	55663	2,93	
Anul 1998	63878	3,36	
Anul 1999	57197	3,01	
Anul 2000	57291	3,01	
Anul 2001	61265	3,22	
Anul 2002	84780	4,46	
Anul 2003	123582	6,50	
Anul 2004	144284	7,59	
Anul 2005	159464	8,39	
Anul 2006	135371	7,12	
Anul 2007	144728	7,61	
Anul 2008	144177	7,58	
Anul 2009, din care:	<b>54225</b>	2,85	<b>43,4</b>
- ianuarie	9880		18,2
- februarie	13630		25,1
- martie	12714		23,4
- aprilie	9131		16,8
- mai	8870		16,4

Notă: Coloana 2 reprezintă structura anuală a înmatriculărilor; coloana 3 reprezintă structura pe luni în anul curent.

\*\*\* Sub 0,01%

**Grafic nr. 1**

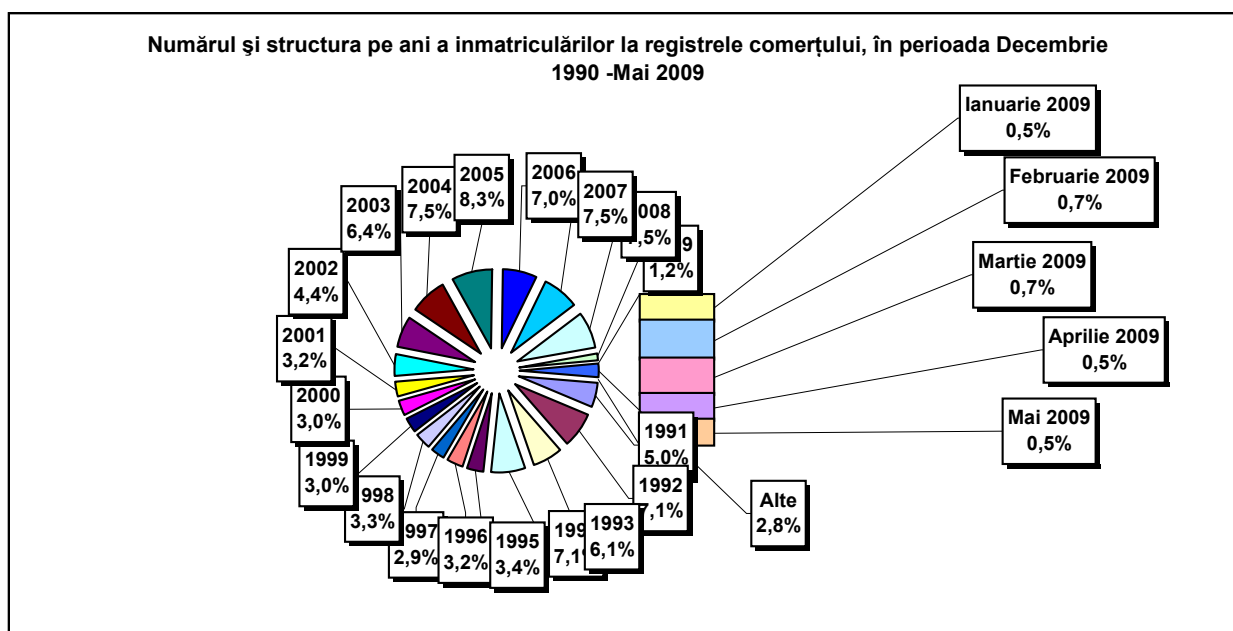



**Numărul înmatriculărilor la registrele comerțului, pe județe și  
surse de proveniență a capitalului,  
în perioada Decembrie 1990 - Mai 2009**

Județul	Total		din care:						Ierarhia în funcție de: *	
			Capital privat				Capital majoritar de stat			Capital mixt (stat+privat)
			din care:				din care:			
			PF	Societăți comerciale	SC	APJ	RA	Societăți comerciale		Societăți comerciale
Nr.	%	Nr.	Nr.	Nr.	Nr.	Nr.	Nr.			
0	1	2	3	4	5	6	7	8	9	10
<b>Total ROMÂNIA</b>	<b>1901373</b>	<b>100,0</b>	<b>509221</b>	<b>1372259</b>	<b>2038</b>	<b>5488</b>	<b>1363</b>	<b>2385</b>	<b>8626</b>	<b>X</b>
ALBA	30236	1,6	10702	19098	36	145	38	47	170	25
ARAD	46424	2,4	17622	28179	60	159	28	41	336	15
ARGES	48644	2,6	15626	32588	48	171	29	30	152	10
BACAU	47408	2,5	16041	30755	150	160	35	42	226	14
BIHOR	58355	3,1	15023	42711	63	148	39	62	309	8
BISTRITA-NASAUD	23236	1,2	8237	14693	46	98	24	29	109	31
BOTOSANI	23332	1,2	10957	11890	40	131	21	174	119	30
BRASOV	59475	3,1	13314	45676	58	119	49	87	172	7
BRAILA	26085	1,4	7183	18522	42	98	28	45	167	28
BUZAU	34422	1,8	10282	23748	46	145	28	42	131	21
CARAS-SEVERIN	23227	1,2	8136	14707	42	105	35	65	137	32
CALARASI	19084	1,0	5838	12948	22	86	18	77	95	2
CLUJ	88201	4,6	23185	64446	62	151	52	41	264	3
CONSTANTA	79182	4,2	15929	62314	87	207	51	51	543	41
COVASNA	16278	0,9	5974	10029	41	69	24	32	109	20
DAMBOVITA	35311	1,9	15937	18948	32	136	29	75	154	9
DOLJ	49850	2,6	11021	38324	39	165	40	58	203	16
GALATI	44973	2,4	10005	34573	35	136	30	51	143	34
GIURGIU	15680,11	0,8	3783	11557	16	83	22	109	110	26
GORJ	22395	1,2	5629	16323	26	184	50	83	100	18
HARGHITA	29655	1,6	12566	16637	64	90	24	43	231	40
HUNEDOARA	38454	2,0	10312	27609	33	82	40	93	285	6
IALOMITA	17711	0,9	6802	10656	27	74	15	46	91	22
IASI	61628	3,2	18484	42444	87	166	34	71	344	11
MARAMURES	48220	2,5	19320	28532	43	126	37	40	123	36
MEHEDINTI	21117	1,1	7119	13751	19	84	19	27	98	12
MURES	47749	2,5	17991	29302	68	156	30	34	168	17
NEAMT	41044	2,2	15209	25380	66	164	29	30	166	27
OLT	26441	1,4	10228	15809	27	164	26	64	123	5
PRAHOVA	63366	3,3	19961	42767	67	177	50	72	272	39
SALAJ	18826	1,0	7446	11120	41	108	19	28	64	23
SATU MARE	32291	1,7	10939	21028	41	89	19	42	134	19
SIBIU	37220	2,0	9861	26900	37	120	34	109	159	13
SUCEAVA	47550	2,5	22492	24462	73	206	31	65	221	35
TELEORMAN	21616	1,1	7693	13488	33	153	21	46	182	4
TIMIS	67433	3,5	11637	55130	69	141	38	69	349	37
TULCEA	19472	1,0	7059	12038	36	66	19	42	212	29
VASLUI	23907	1,3	11543	12040	22	109	16	41	136	24
VALCEA	30807	1,6	12222	18159	64	170	40	38	114	33
VRANCEA	23020	1,2	6985	15731	35	112	16	27	114	1
MUN. BUCURESTI	357794	18,8	28566	327685	64	141	115	104	1120	38
ILFOV	34254	1,8	4362	29562	31	94	21	13	171	42

\*) numărul total al comercianților (col 1)

\*\*\* Sub 0,01%

**Numărul de înmatriculări la registrele comerțului,  
pe județe și categorii de comercianți,  
în perioada Decembrie 1990 - Mai 2009**

Județul	Total		din care:							
			PF	societăți comerciale: 1383263				RA	SC	APJ
	SNC	SCS		SRL	SA					
	Nr.	%	Nr.	Nr.	Nr.	Nr.	Nr.	Nr.	Nr.	
0	1	2	3	4	5	6	7	8	9	10
<b>Total ROMÂNIA</b>	<b>1901373</b>	<b>100,0</b>	<b>509221</b>	<b>32673</b>	<b>1604</b>	<b>1315478</b>	<b>33508</b>	<b>1363</b>	<b>2038</b>	<b>5488</b>
ALBA	30236	1,6	10702	890	11	17841	573	38	36	145
ARAD	46423	2,4	17622	54	12	27792	696	28	60	159
ARGES	48644	2,6	15626	107	15	31811	837	29	48	171
BACAU	47408	2,5	16041	1299	4	28979	740	35	150	160
BIHOR	58354	3,1	15023	126	47	41984	924	39	63	148
BISTRITA-NASAUD	23236	1,2	8237	146	22	14242	421	24	46	98
BOTOSANI	23332	1,2	10957	468	1	11255	459	21	40	131
BRASOV	59475	3,1	13314	239	20	44790	886	49	58	119
BRAILA	26085	1,4	7183	376	12	17818	528	28	42	98
BUZAU	34422	1,8	10282	3747	46	19537	591	28	46	145
CARAS-SEVERIN	23227	1,2	8136	117	9	14309	474	35	42	105
CALARASI	19084	1,0	5838	609	3	12148	360	18	22	86
CLUJ	88201	4,6	23185	2112	21	61283	1335	52	62	151
CONSTANTA	79182	4,2	15929	311	23	61053	1521	51	87	207
COVASNA	16278	0,9	5974	148	4	9712	306	24	41	69
DAMBOVITA	35311	1,9	15937	60	8	18609	500	29	32	136
DOLJ	49851	2,6	11021	1560	8	36110	908	40	39	165
GALATI	44973	2,4	10005	1574	6	32326	861	30	35	136
GIURGIU	15680,11	0,8	3783	35	8	11403	330	22	16	83
GORJ	22395	1,2	5629	29	1	15974	502	50	26	184
HARGHITA	29655	1,6	12566	62	7	16345	497	24	64	90
HUNEDOARA	38454	2,0	10312	1166	98	26032	691	40	33	82
IALOMITA	17711	0,9	6802	268	12	10159	354	15	27	74
IASI	61628	3,2	18484	507	111	41210	1029	34	87	166
MARAMURES	48220	2,5	19320	1927	23	26139	605	37	43	126
MEHEDINTI	21117	1,1	7119	427	3	13106	340	19	19	84
MURES	47749	2,5	17991	37	34	28750	683	30	68	156
NEAMT	41044	2,2	15209	3293	30	21570	683	29	66	164
OLT	26441	1,4	10228	1611	1	13882	502	26	27	164
PRAHOVA	63366	3,3	19961	3122	15	39047	927	50	67	177
SALAJ	18826	1,0	7446	600	4	10309	299	19	41	108
SATU MARE	32291	1,7	10939	283	9	20430	481	19	41	89
SIBIU	37220	2,0	9861	778	49	25665	676	34	37	120
SUCEAVA	47550	2,5	22492	438	8	23704	598	31	73	206
TELEORMAN	21616	1,1	7693	272	399	12615	430	21	33	153
TIMIS	67433	3,5	11637	615	33	53618	1282	38	69	141
TULCEA	19472	1,0	7059	1363	114	10331	484	19	36	66
VASLUI	23907	1,3	11543	90	13	11691	423	16	22	109
VALCEA	30807	1,6	12222	364	6	17437	504	40	64	170
VRANCEA	23020	1,2	6985	356	10	15043	463	16	35	112
MUN. BUCURESTI	357795	18,8	28566	1038	312	320402	7157	115	64	141
ILFOV	34254	1,8	4362	49	32	29017	648	21	31	94

Tabel nr. 6

**Operațiuni efectuate în registrele comerțului,  
pe județe și categorii,  
în luna Mai 2009**

Județul	Total operațiuni efectuate		din care:							
			Înmatriculări		Mențiuni		din care: de lichidare, dizolvare		Radieri	
	Nr.	%	Nr.	%	Nr.	%	Nr.	%	Nr.	%
0	1	2	3	4	5	6	7	8	9	10
<b>Total ROMÂNIA</b>	<b>229626</b>	<b>100,0</b>	<b>8870</b>	<b>3,86</b>	<b>216416</b>	<b>94,25</b>	<b>3299</b>	<b>1,4</b>	<b>4340</b>	<b>1,89</b>
ALBA	3773	100,0	147	3,9	3556	94,2	126	3,3	70	1,9
ARAD	4757	100,0	241	5,1	4419	92,9	50	1,1	97	2,0
ARGES	6853	100,0	244	3,6	6510	95,0	28	0,4	99	1,4
BACAU	6480	100,0	229	3,5	6192	95,6	19	0,3	59	0,9
BIHOR	7638	100,0	288	3,8	7259	95,0	56	0,7	91	1,2
BISTRITA-NASAUD	4195	100,0	113	2,7	3981	94,9	152	3,6	101	2,4
BOTOSANI	3164	100,0	150	4,7	2926	92,5	5	0,2	88	2,8
BRASOV	8509	100,0	312	3,7	8029	94,4	10	0,1	168	2,0
BRAILA	3392	100,0	159	4,7	3145	92,7	92	2,7	88	2,6
BUZAU	3697	100,0	132	3,6	3480	94,1	46	1,2	85	2,3
CARAS-SEVERIN	2379	100,0	89	3,7	2244	94,3	30	1,3	46	1,9
CALARASI	2344	100,0	100	4,3	2199	93,8	14	0,6	45	1,9
CLUJ	10972	100,0	369	3,4	10370	94,5	254	2,3	233	2,1
CONSTANTA	8996	100,0	386	4,3	8524	94,8	105	1,2	86	1,0
COVASNA	2452	100,0	66	2,7	2347	95,7	4	0,2	39	1,6
DAMBOVITA	3590	100,0	166	4,6	3321	92,5	10	0,3	103	2,9
DOLJ	5878	100,0	214	3,6	5545	94,3	45	0,8	119	2,0
GALATI	5773	100,0	227	3,9	5443	94,3	37	0,6	103	1,8
GIURGIU	1769	100,0	90	5,1	1655	93,6			24	1,4
GORJ	2939	100,0	85	2,9	2812	95,7	4	0,1	42	1,4
HARGHITA	3542	100,0	136	3,8	3234	91,3	95	2,7	172	4,9
HUNEDOARA	3747	100,0	200	5,3	3470	92,6	22	0,6	77	2,1
IALOMITA	1803	100,0	101	5,6	1658	92,0	8	0,4	44	2,4
IASI	8539	100,0	424	5,0	7875	92,2	75	0,9	240	2,8
MARAMURES	5519	100,0	202	3,7	5226	94,7	43	0,8	91	1,6
MEHEDINTI	1712	100,0	97	5,7	1570	91,7	43	2,5	45	2,6
MURES	5838	100,0	221	3,8	5505	94,3	34	0,6	112	1,9
NEAMT	4620	100,0	173	3,7	4331	93,7	8	0,2	116	2,5
OLT	3277	100,0	103	3,1	3012	91,9	9	0,3	162	4,9
PRAHOVA	7213	100,0	291	4,0	6776	93,9	162	2,2	146	2,0
SALAJ	2643	100,0	82	3,1	2504	94,7	6	0,2	57	2,2
SATU MARE	3629	100,0	155	4,3	3411	94,0	71	2,0	63	1,7
SIBIU	10361	100,0	188	1,8	10064	97,1	41	0,4	109	1,1
SUCEAVA	3641	100,0	184	5,1	3413	93,7	3	0,1	44	1,2
TELEORMAN	3397	100,0	152	4,5	3200	94,2	41	1,2	45	1,3
TIMIS	5155	100,0	318	6,2	4667	90,5	319	6,2	170	3,3
TULCEA	2348	100,0	73	3,1	2257	96,1	18	0,8	18	0,8
VASLUI	2073	100,0	115	5,5	1937	93,4	18	0,9	21	1,0
VALCEA	4897	100,0	108	2,2	4656	95,1	20	0,4	133	2,7
VRANCEA	3032	100,0	82	2,7	2889	95,3	48	1,6	61	2,0
MUN. BUCURESTI	39183	100,0	1380	3,5	37228	95,0	975	2,5	575	1,5
ILFOV	3907	100,0	278	7,1	3576	91,5	153	3,9	53	1,4

\*) ca urmare a efectului Legii nr. 314/2001, art.1 și art. 6

\*\*\* Sub 0,01%

**Numărul de înmatriculări la registrele comerțului,  
pe județe și surse de proveniență a capitalului,  
în luna Mai 2009**

Județul	Total		din care:						Ierarhia în funcție de: *	
			Capital privat				Capital majoritar de stat			Capital mixt (stat+privat)
			din care:				din care:			
			PF	Societăți comerciale	SC	APJ	RA	Societăți comerciale		Societăți comerciale
Nr.	%	Nr.	Nr.		Nr.	Nr.	Nr.			
0	1	2	3	4	5	6	7	8	9	10
<b>Total ROMÂNIA</b>	<b>8870</b>	<b>100,0</b>	<b>4743</b>	<b>4115</b>	<b>1</b>	<b>3</b>	<b>5</b>	<b>6</b>	<b>2</b>	<b>X</b>
ALBA	147	1,7	87	60						26
ARAD	241	2,7	132	108			1	1		11
ARGES	244	2,8	132	112						10
BACAU	229	2,6	145	84						12
BIHOR	288	3,2	174	114						8
BISTRITA-NASAUD	113	1,3	65	48						30
BOTOSANI	150	1,7	119	30		1				25
BRASOV	312	3,5	153	157		1	1	1		6
BRAILA	159	1,8	111	48						22
BUZAU	132	1,5	75	57						28
CARAS-SEVERIN	89	1,0	41	48						37
CALARASI	100	1,1	67	33						4
CLUJ	369	4,2	205	163					1	3
CONSTANTA	386	4,4	165	221						42
COVASNA	66	0,7	48	18						21
DAMBOVITA	166	1,9	106	60						15
DOLJ	214	2,4	108	106						13
GALATI	227	2,6	119	108						38
GIURGIU	90	1,0	40	49	1					27
GORJ	85	1,0	47	38						17
HARGHITA	136	1,5	93	42			1	1		33
HUNEDOARA	200	2,3	113	87						2
IALOMITA	101	1,1	70	31						9
IASI	424	4,8	266	158						16
MARAMURES	202	2,3	134	67		1				35
MEHEDINTI	97	1,1	67	30						14
MURES	221	2,5	140	81						20
NEAMT	173	2,0	112	61						32
OLT	103	1,2	53	50						7
PRAHOVA	291	3,3	153	138						23
SALAJ	82	0,9	49	33						39
SATU MARE	155	1,7	92	63						18
SIBIU	188	2,1	104	83				1		19
SUCEAVA	184	2,1	102	81			1	1		24
TELEORMAN	152	1,7	96	56						5
TIMIS	318	3,6	129	188					1	41
TULCEA	73	0,8	42	30			1	1		29
VASLUI	115	1,3	97	18						31
VALCEA	108	1,2	76	32						40
VRANCEA	82	0,9	46	36						1
MUN. BUCURESTI	1380	15,6	498	882						34
ILFOV	278	3,1	72	206						36

\*) numărul total al comercianților (col 1)

\*\*\* Sub 0,01%

**Numărul de înmatriculări la registrele comerțului,  
pe județe și categorii de comercianți,  
în luna Mai 2009**

Județul	Total		din care:							
			PF	societăți comerciale: 4118				RA	SC	APJ
	SNC	SCS		SRL	SA					
	Nr.	%	Nr.	Nr.	Nr.	Nr.	Nr.	Nr.	Nr.	
0	1	2	3	4	5	6	7	8	9	10
<b>Total ROMÂNIA</b>	<b>8870</b>	<b>100,0</b>	<b>4743</b>		<b>1</b>	<b>4092</b>	<b>25</b>	<b>5</b>	<b>1</b>	<b>3</b>
ALBA	147	1,7	87			60				
ARAD	241	2,7	132			108		1		
ARGES	244	2,8	132			111	1			
BACAU	229	2,6	145			84				
BIHOR	288	3,2	174			113	1			
BISTRITA-NASAUD	113	1,3	65		1	47				
BOTOSANI	150	1,7	119			30				1
BRASOV	312	3,5	153			155	2	1		1
BRAILA	159	1,8	111			48				
BUZAU	132	1,5	75			57				
CARAS-SEVERIN	89	1,0	41			48				
CALARASI	100	1,1	67			33				
CLUJ	369	4,2	205			164				
CONSTANTA	386	4,4	165			219	2			
COVASNA	66	0,7	48			17	1			
DAMBOVITA	166	1,9	106			59	1			
DOLJ	214	2,4	108			105	1			
GALATI	227	2,6	119			108				
GIURGIU	90	1,0	40			49			1	
GORJ	85	1,0	47			37	1			
HARGHITA	136	1,5	93			42		1		
HUNEDOARA	200	2,3	113			83	4			
IALOMITA	101	1,1	70			31				
IASI	424	4,8	266			156	2			
MARAMURES	202	2,3	134			67				1
MEHEDINTI	97	1,1	67			29	1			
MURES	221	2,5	140			80	1			
NEAMT	173	2,0	112			61				
OLT	103	1,2	53			50				
PRAHOVA	291	3,3	153			138				
SALAJ	82	0,9	49			33				
SATU MARE	155	1,7	92			63				
SIBIU	188	2,1	104			83	1			
SUCEAVA	184	2,1	102			81		1		
TELEORMAN	152	1,7	96			56				
TIMIS	318	3,6	129			189				
TULCEA	73	0,8	42			30		1		
VASLUI	115	1,3	97			18				
VALCEA	108	1,2	76			32				
VRANCEA	82	0,9	46			36				
MUN. BUCURESTI	1380	15,6	498			876	6			
ILFOV	278	3,1	72			206				

**Numărul de înmatriculări la registrele comerțului,  
pe domenii de activitate\* și categorii de comercianți,  
în luna Mai 2009**

Diviziune CAEN	Domeniul de activitate	Total		din care:							
				PF	societăți comerciale: 4118				RA	SC	APJ
					SNC	SCS	SRL	SA			
					Număr	Număr	Număr	Număr			
0	1	2	3	4	5	6	7	8	9	10	11
	<b>Total ROMÂNIA</b>	<b>8870</b>	<b>100,0</b>	<b>4743</b>		<b>1</b>	<b>4092</b>	<b>25</b>	<b>5</b>	<b>1</b>	<b>3</b>
1	Agricultura, vanatoare si servicii anexe	454	5,1	341			110				3
2	Silvicultura si exploatare forestiera	35	0,4	5			25		5		
3	Pescuitul si acvacultura	66	0,7	61			5				
5	Extractia carbunelui superior si inferior	2	0,0				2				
6	Extractia petrolului brut si a gazelor naturale	1	0,0					1			
7	Extractia minereurilor metalifere										
8	Alte activitati extractive	19	0,2				19				
9	Activitati de servicii anexe extractiei	1	0,0					1			
10	Industria alimentara	82	0,9	33			49				
11	Fabricarea bauturilor	23	0,3	16			7				
12	Fabricarea produselor din tutun										
13	Fabricarea produselor textile	14	0,2	7			7				
14	Fabricarea articolelor de imbracaminte	50	0,6	29			21				
15	Tabacirea si finisarea pieilor; fabricarea articolelor de voiaj si marochinarie, hamasamentelor si incaltamintei; prepararea si vopsirea blanurilor	16	0,2	6			10				
16	Prelucrarea lemnului, fabricarea produselor din lemn si pluta, cu exceptia mobilei; fabricarea articolelor din paie si din alte materiale vegetale impletite	54	0,6	29			25				
17	Fabricarea hartiei si a produselor din hartie	12	0,1	4			8				
18	Tiparire si reproducerea pe suporti a inregistrarilor	22	0,2	7			15				
19	Fabricarea produselor de cocserie si a produselor obtinute din prelucrarea titeiului	1	0,0				1				
20	Fabricarea substantelor si a produselor chimice	2	0,0				2				
21	Fabricarea produselor farmaceutice de baza si a preparatelor farmaceutice										
22	Fabricarea produselor din cauciuc si mase plastice	31	0,3	11			20				
23	Fabricarea altor produse din minerale nemetalice	59	0,7	31			27		1		
24	Industria metalurgica	6	0,1	3			3				
25	Industria constructiilor metalice si a produselor din metal, exclusiv masini, utilaje si instalatii	102	1,1	66			35		1		
26	Fabricarea calculatoarelor si a produselor electronice si optice	6	0,1	1			5				
27	Fabricarea echipamentelor electrice	4	0,0				4				
28	Fabricarea de masini, utilaje si echipamente n.c.a.	7	0,1				7				
29	Fabricarea autovehiculelor de transport rutier, a remorcilor si semiorbiculelor	3	0,0	1			2				
30	Fabricarea altor mijloace de transport	4	0,0	1			3				
31	Fabricarea de mobila	27	0,3	10			17				
32	Alte activitati industriale n.c.a.	36	0,4	21			15				
33	Repararea, intretinerea si instalarea masinilor si echipamentelor	39	0,4	17			21		1		
35	Productia si furnizarea de energie electrica si termica, gaze, apa calda si aer conditionat	23	0,3				22		1		
36	Captarea, tratarea si distributia apei	1	0,0				1				
37	Colectarea si epurarea apelor uzate	5	0,06	1			4				
38	Colectarea, tratarea si eliminarea deseurilor; activitati de recuperare a materialelor reciclabile	36	0,41	4			29		3		
39	Activitati si servicii de decontaminare	3	0,03				3				
41	Constructii de cladiri	455	5,13	103			351		1		
42	Lucrari de geniu civil	43	0,48	4			39				
43	Lucrari speciale de constructii	397	4,48	243			153		1		
45	Comert cu ridicata si cu amanuntul, intretinerea si repararea autovehiculelor si motocicletelor	241	2,72	96			145				
46	Comert cu ridicata cu exceptia comertului cu autovehicule si motociclete	822	9,27	267			553		2		
47	Comert cu amanuntul, cu exceptia autovehiculelor si	1818	20,50	1106			710		1	1	
49	Transporturi terestre si transporturi prin conducte	291	3,28	131			160				
50	Transporturi pe apa	9	0,10	7			2				

Numărul de înmatriculări la registrele comerțului,  
pe domenii de activitate\* și categorii de comercianți,  
în luna Mai 2009

Diviziune CAEN	Domeniul de activitate	Total		din care:							
				PF+AF	societăți comerciale: 4118				RA	SC	APJ
					SNC	SCS	SRL	SA			
					Număr	Număr	Număr	Număr			
0	1	2	3	4	5	6	7	8	9	10	11
	<b>Total ROMÂNIA</b>	<b>8870</b>	<b>100,0</b>	<b>4743</b>		<b>1</b>	<b>4092</b>	<b>25</b>	<b>5</b>	<b>1</b>	<b>3</b>
51	Transporturi aeriene	2	0,0				2				
52	Depozitare si activitati auxiliare pentru transporturi	35	0,4	9			26				
53	Activitati de posta si de curier	33	0,4	24			9				
55	Hoteluri si alte facilitati de cazare	119	1,3	60			59				
56	Restaurante si alte activitati de servicii de alimentatie	381	4,3	108			273				
58	Activitati de editare	34	0,4	16			18				
59	Activitati de productie cinematografica, video si de programe de televiziune; inregistrari audio si activitati de editare muzicala	27	0,3	11			16				
60	Activitati de difuzare si transmitere de programe	2	0,0				2				
61	Telecomunicatii	31	0,3	4			27				
62	Activitati de servicii in tehnologia informatiei	305	3,4	260			45				
63	Activitati de servicii informatice	62	0,7	41			20	1			
64	Intermedieri financiare, cu exceptia activitatilor de asigurari si ale fondurilor de pensii	28	0,3				26	2			
65	Activitati de asigurari, reasigurari si ale fondurilor de pensii (cu exceptia celor din sistemul public de asigurari sociale)	3	0,0				1	2			
66	Activitati auxiliare pentru intermedieri financiare, activitati de asigurare si fonduri de pensii	104	1,2	63			41				
68	Tranzactii imobiliare	119	1,3	31			84	4			
69	Activitati juridice si de contabilitate	28	0,3	11			17				
70	Activitati ale directiilor (centralelor), birourilor administrative centralizate; activitati de management si de consultanta in management	414	4,7	237		1	175	1			
71	Activitati de arhitectura si inginerie; activitati de testari si analiza tehnica	240	2,7	170			70				
72	Cercetare-dezvoltare	13	0,1	7			6				
73	Publicitate si activitati de studiere a pietei	122	1,4	42			80				
74	Alte activitati profesionale, stiintifice si tehnice	213	2,4	171			42				
75	Activitati veterinare	18	0,2	6			12				
77	Activitati de inchiriere si leasing	30	0,3	15			15				
78	Activitati de servicii privind forta de munca	40	0,5	9			31				
79	Activitati ale agentilor turistice si a tur-operatorilor; alte servicii de rezervare si asistenta turistica	23	0,3	5			18				
80	Activitati de investigatii si protectie	33	0,4	1			31	1			
81	Activitati de paisagistica si servicii pentru cladiri	64	0,7	25			39				
82	Activitati de secretariat, servicii suport si alte activitati de servicii prestate in principal intreprinderilor	329	3,7	291			38				
84	Administratie publica si aparare; asigurari sociale din sistemul public	1	0,0				1				
85	Invatamant	120	1,4	96			24				
86	Activitati referitoare la sanatatea umana	56	0,6	11			45				
87	Servicii combinate de ingrijire medicala si asistenta sociala, cu cazare	2	0,0				2				
88	Activitati de asistenta sociala, fara cazare	2	0,0	2							
90	Activitati de creatie si interpretare artistica	59	0,7	45			14				
91	Activitati ale bibliotecilor, arhivelor, muzeelor si alte activitati culturale	2	0,0	1			1				
92	Activitati de jocuri de noroc si pariuri	32	0,4	4			28				
93	Activitati spotive, recreative si distractive	68	0,8	36			32				
94	Activitati asociative diverse										
95	Reparatii de calculatoare, de articole personale si de uz gospodaresc	68	0,8	57			11				
96	Alte activitati de servicii	285	3,2	211			74				
97	Activitati ale gospodariilor private in calitate de angajator de personal casnic	1	0,0	1							

**Numărul societăților comerciale înmatriculate  
și valoarea capitalului social subscris, pe județe,  
în luna Mai 2009**

Județul	Total societăți comerciale înmatriculate		Valoarea capitalului social subscris		Valoarea medie a capitalului social subscris pe societate
	Nr.	%	mii Ron	%	mii Ron
0	1	2	3	4	5
<b>Total ROMÂNIA</b>	<b>4118</b>	<b>100,0</b>	<b>303178,9</b>	<b>100,0</b>	<b>74,0</b>
ALBA	60	1,5	178,5	0,1	3,0
ARAD	108	2,6	177,6	0,1	1,6
ARGES	112	2,7	174,2	0,1	1,6
BACAU	84	2,0	3775,5	1,2	44,9
BIHOR	114	2,8	86457,2	28,5	771,9
BISTRITA-NASAUD	48	1,2	26,5	***	0,6
BOTOSANI	30	0,7	111,3	0,0	3,7
BRASOV	157	3,8	11135,5	3,7	70,9
BRAILA	48	1,2	1021,5	0,3	21,3
BUZAU	57	1,4	134,6	0,0	2,4
CARAS-SEVERIN	48	1,2	36,0	0,0	0,8
CALARASI	33	0,8	42,0	0,0	1,3
CLUJ	164	4,0	132,0	0,0	0,8
CONSTANTA	221	5,4	1407,0	0,5	6,4
COVASNA	18	0,4	388,2	0,1	21,6
DAMBOVITA	60	1,5	44,3	0,0	0,7
DOLJ	106	2,6	263,3	0,1	2,5
GALATI	108	2,6	84,0	0,0	0,8
GIURGIU	49	1,2	83517,0	27,5	1704,4
GORJ	38	0,9	122,6	0,0	3,2
HARGHITA	42	1,0	17,6	***	0,4
HUNEDOARA	87	2,1	1153,9	0,4	13,4
IALOMITA	31	0,8	115,1	0,0	3,7
IASI	158	3,8	157,0	0,1	1,0
MARAMURES	67	1,6	1219,5	0,4	18,2
MEHEDINTI	30	0,7	17,3	***	0,6
MURES	81	2,0	21354,9	7,0	263,6
NEAMT	61	1,5	214,7	0,1	3,5
OLT	50	1,2	15,4	***	0,3
PRAHOVA	138	3,4	20699,5	6,8	150,0
SALAJ	33	0,8	12,5	***	0,4
SATU MARE	63	1,5	18,7	***	0,3
SIBIU	84	2,0	167,8	0,1	2,0
SUCEAVA	81	2,0	8022,9	2,6	99,0
TELEORMAN	56	1,4	13,7	***	0,2
TIMIS	189	4,6	116,8	0,0	0,6
TULCEA	30	0,7	11,2	***	0,4
VASLUI	18	0,4	3,6	***	0,2
VALCEA	32	0,8	9,7	***	0,3
VRANCEA	36	0,9	665,7	0,2	18,5
MUN. BUCURESTI	882	21,4	56533,2	18,6	65,0
ILFOV	206	5,0	3409,4	1,1	16,6

*Notă: La calculul mediei au fost excluse sucursalele datorită faptului că acestea, conform Legii nr. 31/1990, nu au personalitate juridică*

\*\*\* Sub 0,01%



**Numărul societăților comerciale înmatriculate  
și valoarea capitalului social subscris, pe forme juridice,  
în luna Mai 2009**

Forma juridică	Total societăți comerciale înmatriculate		Valoarea capitalului social subscris		Valoarea medie a capitalului social subscris pe societate
	Nr.	%	mil. Lei	%	mil. Lei
0	1	2	3	4	5
<b>Total ROMÂNIA</b>	<b>4118</b>	<b>100,0</b>	<b>303178,9</b>	<b>100,0</b>	<b>74,0</b>
SNC					
SCS	1	0,0	1,00	***	
SA	25	0,6	127464,95	42,0	6708,7
SRL	4092	99,4	175712,93	58,0	43,1

*Notă: La calculul mediei au fost excluse sucursalele datorită faptului că acestea, conform Legii nr. 31/1990, nu au personalitate juridică*

\*\*\* Sub 0,01%

Grafic nr. 5

