



MINISTERUL JUSTIȚIEI ȘI LIBERTĂȚILOR CETĂȚENEȘTI

OFICIUL NAȚIONAL AL REGISTRULUI COMERTULUI

București, Bd. Unirii nr. 74, Bl. J3b, tronson II+III, sector 3; Telefon: +40 21 316.08.04, 316.08.10; Fax: +40 21 316.08.03; Cod poștal: 030837  
Website: [www.onrc.ro](http://www.onrc.ro); E-mail: [onrc@onrc.ro](mailto:onrc@onrc.ro); Cod identificare Fiscală: 14942091

# Operațiuni în Registrul Central al Comerțului

## SINTEZA STATISTICĂ

**A DATELOR DIN REGISTRUL CENTRAL AL COMERȚULUI  
- la 30 Aprilie 2009 - date provizorii -**

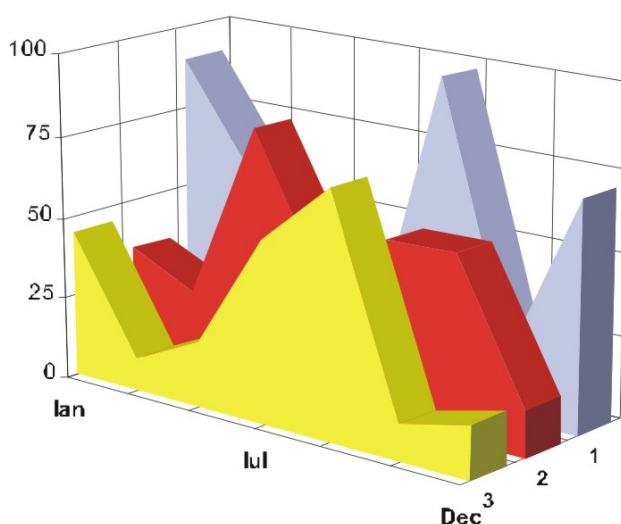

- Numărul 209 -

**MINISTERUL JUSTIȚIEI**  
**OFICIUL NAȚIONAL AL REGISTRULUI COMERȚULUI**

- Operațiunile de înmatriculare a comercianților, de mențiuni și radieri se efectuează în temeiul Legii nr.26/1990, republicată, Legii nr 31/1990, republicată și a Normelor metodologice nr.P/608/1998.
- Prezenta lucrare reflectă evoluția operațiunilor la Oficiul Registrului Comerțului de pe lângă Tribunalul București și la Oficiile Registrului Comerțului de pe lângă tribunalele județene.
- Informațiile din Registrul Central al Comerțului se referă la operațiunile pentru care legea prevede obligația de a fi înregistrate în registrele comerțului tinute de cele 42 de oficii ale registrului comerțului de pe lângă tribunale.

• **Reproducerea** conținutului acestei publicații, integrală sau parțială, în formă originală sau modificată, precum și stocarea într-un sistem de regăsire sau transmiterea sub orice formă și prin orice mijloace sunt interzise fără autorizarea scrisă a Ministerului Justiției – Oficiul Național al Registrului Comerțului.

• **Utilizarea** conținutului acestei publicații, cu titlu explicativ sau justificativ, în articole, studii, cărți este autorizată cu indicarea clară și precisă a sursei.

# CUPRINS

	<b>Pag</b>
<b>1</b>	<b>1</b>
<b>Precizări</b>	
<b>2.1</b>	<b>3</b>
<b>Date pentru perioada Decembrie 1990 –Aprilie 2009</b>	
<b>Tabel nr.1 – Operațiuni efectuate pe categorii de înregistrari, în registrele comerțului, în perioada Decembrie 1990 – Aprilie 2009, pe total țară și județe, ponderi ale județelor în totalul pe țară</b>	<b>3</b>
<b>Tabel nr. 2 – Operațiuni efectuate pe categorii de înregistrari, în registrele comerțului, în perioada Decembrie 1990 – Aprilie 2009, pe total țară și județe, ponderi ale categoriilor de operațiuni în totalul fiecărui județ</b>	<b>4</b>
<b>Tabel nr. 3 – Numărul și structura pe ani a înmatriculărilor în registrele comerțului, în perioada Decembrie 1990 – Aprilie 2009</b>	<b>5</b>
<b>Grafic nr. 1 – Structura pe ani a inmatricularilor la Registrul Comertului</b>	
<b>Tabel nr.4 – Numărul de înmatriculări în registrele comerțului, pe județe și surse de proveniență a capitalului, în perioada Decembrie 1990 – Aprilie 2009</b>	<b>6</b>
<b>Tabel nr. 5 – Numărul de înmatriculări în registrele comerțului, pe județe și categorii de comercianți, în perioada Decembrie 1990 – Aprilie 2009</b>	<b>7</b>
<b>2.2 Date pentru luna Aprilie 2009</b>	<b>8</b>
<b>Tabel nr. 6 – Operațiuni efectuate în registrele comerțului, pe județe și categorii de înregistrari, în luna Aprilie 2009</b>	<b>8</b>
<b>Tabel nr. 7– Numărul de înmatriculări în Aprilie 2009</b>	<b>9</b>
<b>Tabel nr. 8 – Numărul de înmatriculări în registrele comerțului, pe județe și categorii de comercianți, în luna Aprilie 2009</b>	<b>10</b>
<b>Tabel nr. 9 – Numărul de înmatriculări în registrele comerțului, pe domenii de activitate și categorii de comercianți, în luna Aprilie 2009</b>	<b>11-12</b>
<b>Tabel nr.10– Numărul societăților comerciale înmatriculate și valoarea capitalului social subscris, pe județe, în luna Aprilie 2009</b>	<b>13</b>
<b>Tabel nr. 11– Numărul societăților comerciale înmatriculate și valoarea capitalului social subscris, pe forme juridice, în luna Aprilie 2009</b>	<b>14</b>
<b>Grafic nr. 5 – Valoarea medie a capitalului social subscris pe societate comercială în luna Aprilie 2009</b>	<b>14</b>

## Precizări

**Oficiul Registrului Comerțului** este constituit în temeiul Legii nr. 26/1990, republicată cu modificările și completările ulterioare, funcționează ca instituție din decembrie 1990 și este structurat pe două niveluri:

- nivel național reprezentat de Oficiul Național al Registrului Comerțului organizat în subordinea Ministerului Justiției.
- nivel local reprezentat de cele 42 de oficii ale registrului comerțului de pe lângă tribunale, organizate în subordinea Oficiului Național al Registrului Comerțului.

**Categoriile de persoane care au obligația înscrierii în registrul comerțului sunt:**

- persoanele fizice: persoanele fizice autorizate, întreprinderile individuale și întreprinderile familiale care exercită în mod obișnuit acte de comerț ;
- persoanele juridice reprezentate de: societățile comerciale, societățile și companiile naționale, institutele naționale de cercetare-dezvoltare, regiile autonome, societățile cooperativе, cooperativele agricole, organizațiile cooperatiste, grupurile de interes economic, grupurile europene de interes economic, societățile europene, societățile cooperativе europene, filialele societăților comerciale având regimul juridic de înființare, funcționare și înmatriculare al formei juridice de societate comercială în care s-au constituit.

### **Termeni utilizați în grafice și tabele**

➤ Număr societăți comerciale, funcție de tabel, reprezintă: numărul de societăți comerciale constituite în perioada de referință, numărul de societăți comerciale radiate din registrul comerțului. Sunt incluse următoarele forme de organizare: societățile cu răspundere limitată, societățile pe acțiuni, societățile în comandită pe acțiuni, societățile în comandită simplă, societățile în nume colectiv și filialele acestora.

➤ Valoarea capitalului social subscris:

- total, exprimat în moneda națională: valoarea capitalului social obținută prin însumarea valorilor subscrise (în numerar și în natură) în moneda națională (lei).

➤ Regiuni de dezvoltare economică:

*Nord-Est:* Suceava, Botoșani, Neamț, Iași, Bacău, Vaslui.

*Sud-Est:* Vrancea, Galați, Buzău, Brăila, Tulcea, Constanța.

*Sud-Muntenia:* Argeș, Dâmbovița, Prahova, Teleorman, Giurgiu, Călărași, Ialomița.

*Sud-Vest Oltenia:* Gorj, Vâlcea, Dolj, Mehedinți, Olt.

*Vest:* Arad, Caraș-Severin, Hunedoara, Timiș.

*Nord-Vest:* Bihor, Bistrița, Cluj, Satu Mare, Sălaj, Maramureș.

*Centru:* Alba, Brașov, Covasna, Harghita, Mureș, Sibiu.

*București-Ilfov:* București, Ilfov.

• **Codul CAEN** – Clasificarea Activităților din Economia Națională aprobată prin HG nr 656/1997, modificată prin Ordinele Președintelui Institutului Național de Statistică nr. 601/2002, și nr. 337/2007, este compatibilă cu clasificarea folosită pe plan internațional în raportările statistice și documentele oficiale. Activitățile sunt clasificate după principiul omogenității, pe secțiuni, diviziuni, grupe și clase.

### **Abrevieri utilizate**

- **PF** – Persoane fizice; în această categorie sunt incluse următoarele forme de organizare: persoanele fizice și asociațiile familiale înregistrate până la data de 25.04.2008, persoanele fizice autorizate, întreprinderile individuale și întreprinderile familiale.
- **SNC** – Societate în nume colectiv
- **SCS** – Societate în comandită simplă
- **SCA** – Societate în comandită pe acțiuni
- **SA** – Societate pe acțiuni
- **SRL** – Societate cu răspundere limitată
- **RA** – Regie autonomă
- **SC** – Societate cooperativă
- **APJ** – Alte persoane juridice, care au obligația înregistrării în registrul comerțului: institutele naționale de cercetare-dezvoltare, grupurile de interes economic, grupurile europene de interes economic, societățile europene, societățile cooperative europene, cooperativele agricole, organizațiile cooperatiste.

### **Surse de informații**

Sistemul informatic unitar al registrului comerțului este proiectat de Oficiul Național al Registrului Comerțului, în conformitate cu prevederile actelor normative în vigoare cu incidență în domeniu. Sursa de informații o constituie registrele comerțului, organizate în sistem computerizat, ținute de oficiile registrului comerțului de pe lângă tribunal.

Tabel nr. 1

**Operațiuni efectuate pe categorii, în registrele comerțului,  
în perioada Decembrie 1990 - Aprilie 2009, pe total țară și județe,  
- ponderi ale județelor în totalul pe țară -**

Județul	Total operațiuni efectuate		din care:					
			Înmatriculări		Mențiuni		Radieri	
	Nr.	%	Nr.	%	Nr.	%	Nr.	%
0	1	2	3	4	5	6	9	10
<b>Total ROMÂNIA</b>	<b>11633867</b>	<b>100,0</b>	<b>1892503</b>	<b>100,0</b>	<b>9164936</b>	<b>100,0</b>	<b>576428</b>	<b>100,0</b>
ALBA	171309	1,5	30089	1,6	134882	1,5	6338	1,1
ARAD	268084	2,3	46182	2,4	209921	2,3	11981	2,1
ARGES	281334	2,4	48400	2,6	222181	2,4	10753	1,9
BACAU	260555	2,2	47179	2,5	200519	2,2	12857	2,2
BIHOR	350722	3,0	58066	3,1	276046	3,0	16610	2,9
BISTRITA-NASAUD	136944	1,2	23123	1,2	106680	1,2	7141	1,2
BOTOSANI	107055	0,9	23182	1,2	77393	0,8	6480	1,1
BRASOV	463456	4,0	59163	3,1	390361	4,3	13932	2,4
BRAILA	185076	1,6	25926	1,4	154500	1,7	4650	0,8
BUZAU	201909	1,7	34290	1,8	155718	1,7	11901	2,1
CARAS-SEVERIN	139002	1,2	23138	1,2	106494	1,2	9370	1,6
CALARASI	104751	0,9	18984	1,0	80315	0,9	5452	0,9
CLUJ	515687	4,4	87832	4,6	409357	4,5	18498	3,2
CONSTANTA	491593	4,2	78796	4,2	384223	4,2	28574	5,0
COVASNA	101538	0,9	16212	0,9	80242	0,9	5084	0,9
DAMBOVITA	168348	1,4	35145	1,9	118687	1,3	14516	2,5
DOLJ	308506	2,7	49637	2,6	244243	2,7	14626	2,5
GALATI	299083	2,6	44746	2,4	239017	2,6	15320	2,7
GIURGIU	91843	0,8	15590	0,8	70823	0,8	5430	0,9
GORJ	186450	1,6	22310	1,2	157101	1,7	7039	1,2
HARGHITA	170560	1,5	29519	1,6	134820	1,5	6221	1,1
HUNEDOARA	236139	2,0	38254	2,0	183725	2,0	14160	2,5
IALOMITA	109383	0,9	17610	0,9	85282	0,9	6491	1,1
IASI	379276	3,3	61204	3,2	303797	3,3	14275	2,5
MARAMURES	236960	2,0	48018	2,5	176777	1,9	12165	2,1
MEHEDINTI	123613	1,1	21020	1,1	94197	1,0	8396	1,5
MURES	328963	2,8	47528	2,5	266155	2,9	15280	2,7
NEAMT	254893	2,2	40871	2,2	198468	2,2	15554	2,7
OLT	142590	1,2	26338	1,4	106612	1,2	9640	1,7
PRAHOVA	394027	3,4	63075	3,3	313140	3,4	17812	3,1
SALAJ	99052	0,9	18744	1,0	74430	0,8	5878	1,0
SATU MARE	180380	1,6	32136	1,7	137015	1,5	11229	1,9
SIBIU	256219	2,2	37032	2,0	209091	2,3	10096	1,8
SUCEAVA	275312	2,4	47366	2,5	209699	2,3	18247	3,2
TELEORMAN	126610	1,1	21464	1,1	99970	1,1	5176	0,9
TIMIS	387978	3,3	67115	3,5	302425	3,3	18438	3,2
TULCEA	139725	1,2	19399	1,0	114447	1,2	5879	1,0
VASLUI	147170	1,3	23792	1,3	114176	1,2	9202	1,6
VALCEA	174299	1,5	30699	1,6	133714	1,5	9886	1,7
VRANCEA	141550	1,2	22938	1,2	113290	1,2	5322	0,9
MUN. BUCURESTI	2318406	19,9	356415	18,8	1838842	20,1	123149	21,4
ILFOV	177517	1,5	33976	1,8	136161	1,5	7380	1,3

\*\*\* Sub 0,01%

Tabel nr. 2

**Operațiuni efectuate pe categorii, în registrele comerțului,  
în perioada Decembrie 1990 - Aprilie 2009, pe total țară și județe,  
- ponderi ale categoriilor de operațiuni în totalul fiecărui județ -**

Județul	Total operațiuni efectuate		din care:							
			Înmatriculări		Mențiuni		din care: de lichidare, dizolvare		Radieri	
	Nr.	%	Nr.	%	Nr.	%	Nr.	%	Nr.	%
0	1	2	3	4	5	6	7	8	9	10
<b>Total ROMÂNIA</b>	<b>11633867</b>	<b>100,0</b>	<b>1892503</b>	<b>16,3</b>	<b>9164936</b>	<b>78,8</b>	<b>58250</b>	<b>0,5</b>	<b>576428</b>	<b>5,0</b>
ALBA	171309	100,0	30089	17,6	134882	78,7	758	0,4	6338	3,7
ARAD	268084	100,0	46182	17,2	209921	78,3	1656	0,6	11981	4,5
ARGES	281334	100,0	48400	17,2	222181	79,0	1414	0,5	10753	3,8
BACAU	260555	100,0	47179	18,1	200519	77,0	680	0,3	12857	4,9
BIHOR	350722	100,0	58066	16,6	276046	78,7	539	0,2	16610	4,7
BISTRITA-NASAUD	136944	100,0	23123	16,9	106680	77,9	582	0,4	7141	5,2
BOTOSANI	107055	100,0	23182	21,7	77393	72,3	368	0,3	6480	6,1
BRASOV	463456	100,0	59163	12,8	390361	84,2	1601	0,3	13932	3,0
BRAILA	185076	100,0	25926	14,0	154500	83,5	643	0,3	4650	2,5
BUZAU	201909	100,0	34290	17,0	155718	77,1	1257	0,6	11901	5,9
CARAS-SEVERIN	139002	100,0	23138	16,6	106494	76,6	716	0,5	9370	6,7
CALARASI	104751	100,0	18984	18,1	80315	76,7	438	0,4	5452	5,2
CLUJ	515687	100,0	87832	17,0	409357	79,4	2325	0,5	18498	3,6
CONSTANTA	491593	100,0	78796	16,0	384223	78,2	2836	0,6	28574	5,8
COVASNA	101538	100,0	16212	16,0	80242	79,0	281	0,3	5084	5,0
DAMBOVITA	168348	100,0	35145	20,9	118687	70,5	938	0,6	14516	8,6
DOLJ	308506	100,0	49637	16,1	244243	79,2	2992	1,0	14626	4,7
GALATI	299083	100,0	44746	15,0	239017	79,9	1234	0,4	15320	5,1
GIURGIU	91843	100,0	15590	17,0	70823	77,1	360	0,4	5430	5,9
GORJ	186450	100,0	22310	12,0	157101	84,3	472	0,3	7039	3,8
HARGHITA	170560	100,0	29519	17,3	134820	79,0	593	0,3	6221	3,6
HUNEDOARA	236139	100,0	38254	16,2	183725	77,8	1174	0,5	14160	6,0
IALOMITA	109383	100,0	17610	16,1	85282	78,0	171	0,2	6491	5,9
IASI	379276	100,0	61204	16,1	303797	80,1	3739	1,0	14275	3,8
MARAMURES	236960	100,0	48018	20,3	176777	74,6	2270	1,0	12165	5,1
MEHEDINTI	123613	100,0	21020	17,0	94197	76,2	1250	1,0	8396	6,8
MURES	328963	100,0	47528	14,4	266155	80,9	1623	0,5	15280	4,6
NEAMT	254893	100,0	40871	16,0	198468	77,9	1291	0,5	15554	6,1
OLT	142590	100,0	26338	18,5	106612	74,8	1578	1,1	9640	6,8
PRAHOVA	394027	100,0	63075	16,0	313140	79,5	2017	0,5	17812	4,5
SALAJ	99052	100,0	18744	18,9	74430	75,1	146	0,1	5878	5,9
SATU MARE	180380	100,0	32136	17,8	137015	76,0	652	0,4	11229	6,2
SIBIU	256219	100,0	37032	14,5	209091	81,6	553	0,2	10096	3,9
SUCEAVA	275312	100,0	47366	17,2	209699	76,2	1305	0,5	18247	6,6
TELEORMAN	126610	100,0	21464	17,0	99970	79,0	216	0,2	5176	4,1
TIMIS	387978	100,0	67115	17,3	302425	77,9	772	0,2	18438	4,8
TULCEA	139725	100,0	19399	13,9	114447	81,9	538	0,4	5879	4,2
VASLUI	147170	100,0	23792	16,2	114176	77,6	815	0,6	9202	6,3
VALCEA	174299	100,0	30699	17,6	133714	76,7	444	0,3	9886	5,7
VRANCEA	141550	100,0	22938	16,2	113290	80,0	526	0,4	5322	3,8
MUN. BUCURESTI	2318406	100,0	356415	15,4	1838842	79,3	13677	0,6	123149	5,3
ILFOV	177517	100,0	33976	19,1	136161	76,7	810	0,5	7380	4,2

\*\*\* Sub 0,01%

**Numărul și structura pe ani a înmatriculărilor la registrele comerțului,  
în perioada Decembrie 1990 - Aprilie 2009**

Perioada (anul, luna)	Număr înmatriculări Nr.	Structura	
		%	
0	1	2	3
<b>Total la Aprilie 2009, din care:</b>	<b>1892503</b>	<b>98,85</b>	
Anul 1990	81	0,00	
Anul 1991	95840	5,06	
Anul 1992	137456	7,26	
Anul 1993	117078	6,19	
Anul 1994	137445	7,26	
Anul 1995	65479	3,46	
Anul 1996	62089	3,28	
Anul 1997	55663	2,94	
Anul 1998	63878	3,38	
Anul 1999	57197	3,02	
Anul 2000	57291	3,03	
Anul 2001	61265	3,24	
Anul 2002	84780	4,48	
Anul 2003	123582	6,53	
Anul 2004	144284	7,62	
Anul 2005	159464	8,43	
Anul 2006	135371	7,15	
Anul 2007	144728	7,65	
Anul 2008	144177	7,62	
Anul 2009, din care:	<b>23510</b>	<b>1,24</b>	<b>100,0</b>
- ianuarie	9880		42,0
- februarie	13630		58,0
- martie	12714		54,1
- aprilie	9131		38,8

Notă: Coloana 2 reprezintă structura anuală a înmatriculărilor; coloana 3 reprezintă structura pe luni în anul curent.

\*\*\* Sub 0,01%

**Grafic nr. 1**

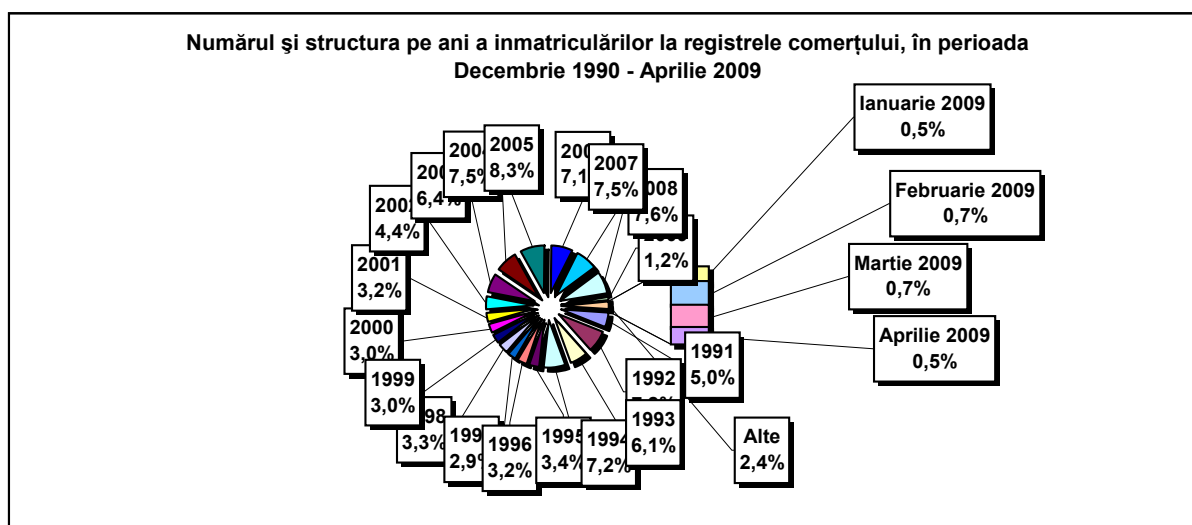



**Numărul înmatriculărilor la registrele comerțului, pe județe și  
surse de proveniență a capitalului,  
în perioada Decembrie 1990 - Aprilie 2009**

Județul	Total		din care:							Ierarhia în funcție de: *
			Capital privat				Capital majoritar de stat		Capital mixt (stat+privat)	
			din care:				din care:			
			PF	Societăți comerciale	SC	APJ	RA	Societăți comerciale	Societăți comerciale	
Nr.	%	Nr.	Nr.	Nr.	Nr.	Nr.	Nr.	Nr.		
0	1	2	3	4	5	6	7	8	9	10
<b>Total ROMÂNIA</b>	<b>1892503</b>	<b>100,0</b>	<b>504478</b>	<b>1368144</b>	<b>2037</b>	<b>5485</b>	<b>1358</b>	<b>2384</b>	<b>8624</b>	<b>X</b>
ALBA	30089	1,6	10615	19038	36	145	38	47	170	1
ARAD	46183	2,4	17490	28071	60	159	27	41	336	2
ARGES	48400	2,6	15494	32476	48	171	29	30	152	3
BACAU	47179	2,5	15896	30671	150	160	35	42	226	4
BIHOR	58067	3,1	14849	42597	63	148	39	62	309	5
BISTRITA-NASAUD	23123	1,2	8172	14645	46	98	24	29	109	6
BOTOSANI	23182	1,2	10838	11860	40	130	21	174	119	7
BRASOV	59163	3,1	13161	45519	58	118	48	87	172	8
BRAILA	25926	1,4	7072	18474	42	98	28	45	167	9
BUZAU	34290	1,8	10207	23691	46	145	28	42	131	10
CARAS-SEVERIN	23138	1,2	8095	14659	42	105	35	65	137	11
CALARASI	18984	1,0	5771	12915	22	86	18	77	95	12
CLUJ	87832	4,6	22980	64283	62	151	52	41	263	13
CONSTANTA	78796	4,2	15764	62093	87	207	51	51	543	14
COVASNA	16212	0,9	5926	10011	41	69	24	32	109	15
DAMBOVITA	35145	1,9	15831	18888	32	136	29	75	154	16
DOLJ	49636	2,6	10913	38218	39	165	40	58	203	17
GALATI	44746	2,4	9886	34465	35	136	30	51	143	18
GIURGIU	15590	0,8	3743	11508	15	83	22	109	110	19
GORJ	22310	1,2	5582	16285	26	184	50	83	100	20
HARGHITA	29519	1,6	12473	16595	64	90	23	43	231	21
HUNEDOARA	38254	2,0	10199	27522	33	82	40	93	285	22
IALOMITA	17610	0,9	6732	10625	27	74	15	46	91	23
IASI	61204	3,2	18218	42286	87	166	34	71	344	24
MARAMURES	48018	2,5	19186	28465	43	125	37	40	123	25
MEHEDINTI	21020	1,1	7052	13721	19	84	19	27	98	26
MURES	47528	2,5	17851	29221	68	156	30	34	168	27
NEAMT	40871	2,2	15097	25319	66	164	29	30	166	28
OLT	26338	1,4	10175	15759	27	164	26	64	123	29
PRAHOVA	63075	3,3	19808	42629	67	177	50	72	272	30
SALAJ	18744	1,0	7397	11087	41	108	19	28	64	31
SATU MARE	32136	1,7	10847	20965	41	89	19	42	134	32
SIBIU	37032	2,0	9757	26817	37	120	34	108	159	33
SUCEAVA	47366	2,5	22390	24381	73	206	30	65	221	34
TELEORMAN	21464	1,1	7597	13432	33	153	21	46	182	35
TIMIS	67115	3,5	11508	54942	69	141	38	69	348	36
TULCEA	19399	1,0	7017	12008	36	66	18	42	212	37
VASLUI	23792	1,3	11446	12022	22	109	16	41	136	38
VALCEA	30699	1,6	12146	18127	64	170	40	38	114	39
VRANCEA	22938	1,2	6939	15695	35	112	16	27	114	40
MUN. BUCURESTI	356414	18,8	28068	326803	64	141	115	104	1120	41
ILFOV	33976	1,8	4290	29356	31	94	21	13	171	42

\*) numărul total al comercianților (col 1)

\*\*\* Sub 0,01%

**Numărul de înmatriculări la registrele comerțului,  
pe județe și categorii de comercianți,  
în perioada Decembrie 1990 - Aprilie 2009**

Județul	Total		din care:							
			PF	societăți comerciale: 1379145				RA	SC	APJ
	SNC	SCS		SRL	SA					
	Nr.	%	Nr.	Nr.	Nr.	Nr.	Nr.	Nr.	Nr.	
0	1	2	3	4	5	6	7	8	9	10
<b>Total ROMÂNIA</b>	<b>1892503</b>	<b>100,0</b>	<b>504478</b>	<b>32673</b>	<b>1603</b>	<b>1311386</b>	<b>33483</b>	<b>1358</b>	<b>2037</b>	<b>5485</b>
ALBA	30089	1,6	10615	890	11	17781	573	38	36	145
ARAD	46182	2,4	17490	54	12	27684	696	27	60	159
ARGES	48400	2,6	15494	107	15	31700	836	29	48	171
BACAU	47179	2,5	15896	1299	4	28895	740	35	150	160
BIHOR	58066	3,1	14849	126	47	41871	923	39	63	148
BISTRITA-NASAUD	23123	1,2	8172	146	21	14195	421	24	46	98
BOTOSANI	23182	1,2	10838	468	1	11225	459	21	40	130
BRASOV	59163	3,1	13161	239	20	44635	884	48	58	118
BRAILA	25926	1,4	7072	376	12	17770	528	28	42	98
BUZAU	34290	1,8	10207	3747	46	19480	591	28	46	145
CARAS-SEVERIN	23138	1,2	8095	117	9	14261	474	35	42	105
CALARASI	18984	1,0	5771	609	3	12115	360	18	22	86
CLUJ	87832	4,6	22980	2112	21	61119	1335	52	62	151
CONSTANTA	78796	4,2	15764	311	23	60834	1519	51	87	207
COVASNA	16212	0,9	5926	148	4	9695	305	24	41	69
DAMBOVITA	35145	1,9	15831	60	8	18550	499	29	32	136
DOLJ	49637	2,6	10913	1560	8	36005	907	40	39	165
GALATI	44746	2,4	9886	1574	6	32218	861	30	35	136
GIURGIU	15590	0,8	3743	35	8	11354	330	22	15	83
GORJ	22310	1,2	5582	29	1	15937	501	50	26	184
HARGHITA	29519	1,6	12473	62	7	16303	497	23	64	90
HUNEDOARA	38254	2,0	10199	1166	98	25949	687	40	33	82
IALOMITA	17610	0,9	6732	268	12	10128	354	15	27	74
IASI	61204	3,2	18218	507	111	41054	1027	34	87	166
MARAMURES	48018	2,5	19186	1927	23	26072	605	37	43	125
MEHEDINTI	21020	1,1	7052	427	3	13077	339	19	19	84
MURES	47528	2,5	17851	37	34	28670	682	30	68	156
NEAMT	40871	2,2	15097	3293	30	21509	683	29	66	164
OLT	26338	1,4	10175	1611	1	13832	502	26	27	164
PRAHOVA	63075	3,3	19808	3122	15	38909	927	50	67	177
SALAJ	18744	1,0	7397	600	4	10276	299	19	41	108
SATU MARE	32136	1,7	10847	283	9	20367	481	19	41	89
SIBIU	37032	2,0	9757	778	49	25582	675	34	37	120
SUCEAVA	47366	2,5	22390	438	8	23623	598	30	73	206
TELEORMAN	21464	1,1	7597	272	399	12559	430	21	33	153
TIMIS	67115	3,5	11508	615	33	53429	1282	38	69	141
TULCEA	19399	1,0	7017	1363	114	10301	484	18	36	66
VASLUI	23792	1,3	11446	90	13	11673	423	16	22	109
VALCEA	30699	1,6	12146	364	6	17405	504	40	64	170
VRANCEA	22938	1,2	6939	356	10	15007	463	16	35	112
MUN. BUCURESTI	356415	18,8	28068	1038	312	319526	7151	115	64	141
ILFOV	33976	1,8	4290	49	32	28811	648	21	31	94

Tabel nr. 6

**Operațiuni efectuate în registrele comerțului,  
pe județe și categorii,  
în luna Aprilie 2009**

Județul	Total operațiuni efectuate		din care:							
			Înmatriculări		Mențiuni		din care: de lichidare, dizolvare		Radieri	
	Nr.	%	Nr.	%	Nr.	%	Nr.	%	Nr.	%
0	1	2	3	4	5	6	7	8	9	10
<b>Total ROMÂNIA</b>	<b>233430</b>	<b>100,0</b>	<b>9131</b>	<b>3,91</b>	<b>220357</b>	<b>94,40</b>	<b>2470</b>	<b>1,1</b>	<b>3942</b>	<b>1,69</b>
ALBA	2726	100,0	149	5,5	2514	92,2	25	0,9	63	2,3
ARAD	4057	100,0	226	5,6	3754	92,5	38	0,9	77	1,9
ARGES	4856	100,0	222	4,6	4589	94,5	17	0,4	45	0,9
BACAU	4309	100,0	200	4,6	4015	93,2	25	0,6	94	2,2
BIHOR	24217	100,0	292	1,2	23821	98,4	102	0,4	104	0,4
BISTRITA-NASAUD	2730	100,0	104	3,8	2527	92,6	24	0,9	99	3,6
BOTOSANI	1446	100,0	137	9,5	1256	86,9	3	0,2	53	3,7
BRASOV	6600	100,0	237	3,6	6239	94,5	36	0,5	124	1,9
BRAILA	17294	100,0	157	0,9	17094	98,8	39	0,2	43	0,2
BUZAU	3096	100,0	114	3,7	2924	94,4	68	2,2	58	1,9
CARAS-SEVERIN	2008	100,0	77	3,8	1890	94,1	36	1,8	41	2,0
CALARASI	1406	100,0	86	6,1	1291	91,8	3	0,2	29	2,1
CLUJ	8619	100,0	390	4,5	7877	91,4	48	0,6	352	4,1
CONSTANTA	7587	100,0	380	5,0	7084	93,4	174	2,3	123	1,6
COVASNA	2014	100,0	81	4,0	1889	93,8	25	1,2	44	2,2
DAMBOVITA	3053	100,0	166	5,4	2790	91,4	21	0,7	97	3,2
DOLJ	4400	100,0	252	5,7	4081	92,8	61	1,4	67	1,5
GALATI	3953	100,0	201	5,1	3701	93,6	52	1,3	51	1,3
GIURGIU	1506	100,0	96	6,4	1384	91,9	20	1,3	26	1,7
GORJ	15980	100,0	90	0,6	15841	99,1	23	0,1	49	0,3
HARGHITA	4800	100,0	168	3,5	4467	93,1	17	0,4	165	3,4
HUNEDOARA	3144	100,0	181	5,8	2922	92,9	22	0,7	41	1,3
IALOMITA	1381	100,0	71	5,1	1224	88,6	3	0,2	86	6,2
IASI	5970	100,0	392	6,6	5368	89,9	110	1,8	210	3,5
MARAMURES	3992	100,0	229	5,7	3660	91,7	85	2,1	103	2,6
MEHEDINTI	1778	100,0	65	3,7	1681	94,5	93	5,2	32	1,8
MURES	4517	100,0	233	5,2	4168	92,3	16	0,4	116	2,6
NEAMT	4846	100,0	134	2,8	4650	96,0	20	0,4	62	1,3
OLT	2715	100,0	105	3,9	2581	95,1	191	7,0	29	1,1
PRAHOVA	6977	100,0	337	4,8	6453	92,5	103	1,5	187	2,7
SALAJ	2017	100,0	105	5,2	1868	92,6	2	0,1	44	2,2
SATU MARE	2465	100,0	125	5,1	2286	92,7	68	2,8	54	2,2
SIBIU	5600	100,0	197	3,5	5270	94,1	22	0,4	133	2,4
SUCEAVA	3858	100,0	198	5,1	3615	93,7	9	0,2	45	1,2
TELEORMAN	2793	100,0	130	4,7	2639	94,5	4	0,1	24	0,9
TIMIS	4397	100,0	359	8,2	3895	88,6	107	2,4	143	3,3
TULCEA	8073	100,0	98	1,2	7941	98,4	32	0,4	34	0,4
VASLUI	3980	100,0	94	2,4	3871	97,3	29	0,7	15	0,4
VALCEA	3287	100,0	119	3,6	3081	93,7	11	0,3	87	2,6
VRANCEA	2894	100,0	68	2,3	2773	95,8	14	0,5	53	1,8
MUN. BUCURESTI	28902	100,0	1730	6,0	26578	92,0	578	2,0	594	2,1
ILFOV	3187	100,0	336	10,5	2805	88,0	94	2,9	46	1,4

\*) ca urmare a efectului Legii nr. 314/2001, art.1 și art. 6

\*\*\* Sub 0,01%

**Numărul de înmatriculări la registrele comerțului,  
pe județe și surse de proveniență a capitalului,  
în luna Aprilie 2009**

Județul	Total		din care:						Ierarhia în funcție de: *	
			Capital privat				Capital majoritar de stat			Capital mixt (stat+privat)
			din care:				din care:			
			PF	Societăți comerciale	SC	APJ	RA	Societăți comerciale		Societăți comerciale
Nr.	%	Nr.	Nr.		Nr.	Nr.	Nr.			
0	1	2	3	4	5	6	7	8	9	10
<b>Total ROMÂNIA</b>	<b>9131</b>	<b>100,0</b>	<b>4152</b>	<b>4971</b>		<b>5</b>	<b>2</b>	<b>3</b>		<b>X</b>
ALBA	149	1,6	70	79						1
ARAD	226	2,5	104	122						2
ARGES	222	2,4	100	122						3
BACAU	200	2,2	110	90						4
BIHOR	292	3,2	137	155						5
BISTRITA-NASAUD	104	1,1	50	52			2	2		6
BOTOSANI	137	1,5	87	48		1		1		7
BRASOV	237	2,6	108	129						8
BRAILA	157	1,7	107	49		1				9
BUZAU	114	1,2	40	74						10
CARAS-SEVERIN	77	0,8	32	45						11
CALARASI	86	0,9	45	41						12
CLUJ	390	4,3	151	239						13
CONSTANTA	380	4,2	143	236		1				14
COVASNA	81	0,9	50	31						15
DAMBOVITA	166	1,8	91	75						16
DOLJ	252	2,8	118	134						17
GALATI	201	2,2	92	109						18
GIURGIU	96	1,1	25	70		1				19
GORJ	90	1,0	36	54						20
HARGHITA	168	1,8	127	41						21
HUNEDOARA	181	2,0	80	101						22
IALOMITA	71	0,8	37	34						23
IASI	392	4,3	246	146						24
MARAMURES	229	2,5	141	88						25
MEHEDINTI	65	0,7	44	21						26
MURES	233	2,6	141	92						27
NEAMT	134	1,5	80	54						28
OLT	105	1,1	48	57						29
PRAHOVA	337	3,7	165	172						30
SALAJ	105	1,1	54	51						31
SATU MARE	125	1,4	51	74						32
SIBIU	197	2,2	119	78						33
SUCEAVA	198	2,2	128	70						34
TELEORMAN	130	1,4	73	57						35
TIMIS	359	3,9	124	235						36
TULCEA	98	1,1	48	50						37
VASLUI	94	1,0	46	48						38
VALCEA	119	1,3	66	53						39
VRANCEA	68	0,7	35	33						40
MUN. BUCURESTI	1730	18,9	512	1217		1				41
ILFOV	336	3,7	91	245						42

\*) numărul total al comercianților (col 1)

\*\*\* Sub 0,01%

**Numărul de înmatriculări la registrele comerțului,  
pe județe și categorii de comercianți,  
în luna Aprilie 2009**

Județul	Total		din care:								
			PF	societați comerciale: 4972				RA	SC	APJ	
				SNC	SCS	SRL	SA				
				Nr.	Nr.	Nr.	Nr.				
0	1	2	3	4	5	6	7	8	9	10	
<b>Total ROMÂNIA</b>	<b>9131</b>	<b>100,0</b>	<b>4152</b>		<b>2</b>	<b>4938</b>	<b>32</b>	<b>2</b>			<b>5</b>
ALBA	149	1,6	70			79					
ARAD	226	2,5	104			122					
ARGES	222	2,4	100			122					
BACAU	200	2,2	110			90					
BIHOR	292	3,2	137			155					
BISTRITA-NASAUD	104	1,1	50			52		2			
BOTOSANI	137	1,5	87			48	1				1
BRASOV	237	2,6	108			129					
BRAILA	157	1,7	107			49					1
BUZAU	114	1,2	40			72	2				
CARAS-SEVERIN	77	0,8	32			45					
CALARASI	86	0,9	45			41					
CLUJ	390	4,3	151			239					
CONSTANTA	380	4,2	143			233	3				1
COVASNA	81	0,9	50			30	1				
DAMBOVITA	166	1,8	91			75					
DOLJ	252	2,8	118			131	3				
GALATI	201	2,2	92			108	1				
GIURGIU	96	1,1	25			70					1
GORJ	90	1,0	36			54					
HARGHITA	168	1,8	127			41					
HUNEDOARA	181	2,0	80			101					
IALOMITA	71	0,8	37			34					
IASI	392	4,3	246			146					
MARAMURES	229	2,5	141			88					
MEHEDINTI	65	0,7	44			21					
MURES	233	2,6	141			91	1				
NEAMT	134	1,5	80			54					
OLT	105	1,1	48			57					
PRAHOVA	337	3,7	165			171	1				
SALAJ	105	1,1	54			51					
SATU MARE	125	1,4	51			74					
SIBIU	197	2,2	119			77	1				
SUCEAVA	198	2,2	128			70					
TELEORMAN	130	1,4	73			55	2				
TIMIS	359	3,9	124			233	2				
TULCEA	98	1,1	48			50					
VASLUI	94	1,0	46			48					
VALCEA	119	1,3	66			52	1				
VRANCEA	68	0,7	35			33					
MUN. BUCURESTI	1730	18,9	512		2	1203	12				1
ILFOV	336	3,7	91			244	1				

**Numărul de înmatriculări la registrele comerțului,  
pe domenii de activitate\* și categorii de comercianți,  
în luna Aprilie 2009**

Diviziu ne CAEN	Domeniul de activitate	Total		din care:							
				PF	societăți comerciale: 4972				RA	SC	APJ
					SNC	SCS	SRL	SA			
					Număr	Număr	Număr	Număr			
0	1	2	3	4	5	6	7	8	9	10	11
	<b>Total ROMÂNIA</b>	<b>9131</b>	<b>100,0</b>	<b>4152</b>		<b>2</b>	<b>4938</b>	<b>32</b>	<b>2</b>		<b>5</b>
1	Agricultura, vanatoare si servicii anexe	613	6,7	483			128				2
2	Silvicultura si exploatare forestiera	31	0,3	6			23		2		
3	Pescuitul si acvacultura	41	0,4	29			12				
5	Extractia carbunelui superior si inferior										
6	Extractia petrolului brut si a gazelor naturale	1	0,0				1				
7	Extractia minereurilor metalifere										
8	Alte activitati extractive	16	0,2				15	1			
9	Activitati de servicii anexe extractiei	1	0,0				1				
10	Industria alimentara	97	1,1	32			65				
11	Fabricarea bauturilor	15	0,2	10			5				
12	Fabricarea produselor din tutun	1	0,0				1				
13	Fabricarea produselor textile	11	0,1	3			8				
14	Fabricarea articolelor de imbracaminte	40	0,4	16			24				
15	Tabacirea si finisarea pieilor; fabricarea articolelor de voiaj si marochinarie, harnasamentelor si incaltamintei; prepararea si vopsirea blanurilor	21	0,2	8			13				
16	Prelucrarea lemnului, fabricarea produselor din lemn si pluta, cu exceptia mobilei; fabricarea articolelor din paie si din alte materiale vegetale impletite	53	0,6	32			21				
17	Fabricarea hartiei si a produselor din hartie	6	0,1				6				
18	Tiparire si reproducerea pe suporti a inregistrarilor	10	0,1	1			9				
19	Fabricarea produselor de cocserie si a produselor obtinute din prelucrarea titeiului	1	0,0				1				
20	Fabricarea substantelor si a produselor chimice	8	0,1	1			7				
21	Fabricarea produselor farmaceutice de baza si a preparatelor farmaceutice	1	0,0				1				
22	Fabricarea produselor din cauciuc si mase plastice	23	0,3	4			19				
23	Fabricarea altor produse din minerale nemetalice	48	0,5	20			26	2			
24	Industria metalurgica	6	0,1	3			3				
25	Industria constructiilor metalice si a produselor din metal, exclusiv masini, utilaje si instalatii	69	0,8	43			24	2			
26	Fabricarea calculatoarelor si a produselor electronice si optice	2	0,0				2				
27	Fabricarea echipamentelor electrice										
28	Fabricarea de masini, utilaje si echipamente n.c.a.	8	0,1				8				
29	Fabricarea autovehiculelor de transport rutier, a remorcilor si semiremorcilor	3	0,0				3				
30	Fabricarea altor mijloace de transport	6	0,1				6				
31	Fabricarea de mobila	29	0,3	6			23				
32	Alte activitati industriale n.c.a.	30	0,3	18			12				
33	Repararea, intretinerea si instalarea masinilor si echipamentelor	41	0,4	18			22	1			
35	Productia si furnizarea de energie electrica si termica, gaze, apa calda si aer conditionat	32	0,4			2	29	1			
36	Captarea, tratarea si distributia apei										
37	Colectarea si epurarea apelor uzate	1	0,01				1				
38	Colectarea, tratarea si eliminarea deseurilor; activitati de recuperare a materialelor reciclabile	40	0,44	2			38				
39	Activitati si servicii de decontaminare										
41	Constructii de cladiri	545	5,97	104			440	1			
42	Lucrari de geniu civil	38	0,42	4			33	1			
43	Lucrari speciale de constructii	440	4,82	236			203	1			
45	Comert cu ridicata si cu amanuntul, intretinerea si repararea autovehiculelor si motocicletelor	254	2,78	62			191	1			
46	Comert cu ridicata cu exceptia comertului cu autovehicule si motociclete	916	10,03	268			646				2
47	Comert cu amanuntul, cu exceptia autovehiculelor si motocicletelor	1600	17,52	776			824				
49	Transporturi terestre si transporturi prin conducte	272	2,98	109			163				

Numărul de înmatriculări la registrele comerțului,  
pe domenii de activitate\* și categorii de comercianți,  
în luna Aprilie 2009

Divizii ne CAEN	Domeniul de activitate	Total		din care:								
				PF+AF	societăți comerciale: 4972				RA	SC	APJ	
					SNC	SCS	SRL	SA				
					Număr	Număr	Număr	Număr				
0	1	2	3	4	5	6	7	8	9	10	11	
	<b>Total ROMÂNIA</b>	<b>9131</b>	<b>100,0</b>	<b>4152</b>		<b>2</b>	<b>4938</b>	<b>32</b>	<b>2</b>			<b>5</b>
51	Transporturi aeriene	1	0,0				1					
52	Depozitare si activitati auxiliare pentru transporturi	31	0,3	4			27					
53	Activitati de posta si de curier	18	0,2	8			10					
55	Hoteluri si alte facilitati de cazare	123	1,3	38			85					
56	Restaurante si alte activitati de servicii de alimentatie	334	3,7	47			287					
58	Activitati de editare	48	0,5	21			27					
59	Activitati de productie cinematografica, video si de programe de televiziune; inregistrari audio si activitati de editare muzicala	28	0,3	9			19					
60	Activitati de difuzare si transmitere de programe	1	0,0					1				
61	Telecomunicatii	34	0,4	4			28	2				
62	Activitati de servicii in tehnologia informatiei	315	3,4	236			79					
63	Activitati de servicii informatice	68	0,7	37			30	1				
64	Intermedieri financiare, cu exceptia activitatilor de asigurari si ale fondurilor de pensii	55	0,6	3			39	12				1
65	Activitati de asigurari, reasigurari si ale fondurilor de pensii (cu exceptia celor din sistemul public de asigurari sociale)	1	0,0				1					
66	Activitati auxiliare pentru intermedieri financiare, activitati de asigurare si fonduri de pensii	96	1,1	56			39	1				
68	Tranzactii imobiliare	141	1,5	37			103	1				
69	Activitati juridice si de contabilitate	48	0,5	6			42					
70	Activitati ale directiilor (centralelor), birourilor administrative centralizate; activitati de management si de consultanta in management	469	5,1	256			213					
71	Activitati de arhitectura si inginerie; activitati de testari si analiza tehnica	287	3,1	169			118					
72	Cercetare-dezvoltare	17	0,2	6			11					
73	Publicitate si activitati de studiere a pietei	117	1,3	27			90					
74	Alte activitati profesionale, stiintifice si tehnice	199	2,2	142			57					
75	Activitati veterinare	10	0,1	2			8					
77	Activitati de inchiriere si leasing	32	0,4	5			27					
78	Activitati de servicii privind forta de munca	31	0,3	4			26	1				
79	Activitati ale agentilor turistice si a tur-operatorilor; alte servicii de rezervare si asistenta turistica	31	0,3	7			24					
80	Activitati de investigatii si protectie	31	0,3				29	2				
81	Activitati de paisagistica si servicii pentru cladiri	81	0,9	18			63					
82	Activitati de secretariat, servicii suport si alte activitati de servicii prestate in principal intreprinderilor	321	3,5	264			57					
84	Administratie publica si aparare; asigurari sociale din sistemul public	4	0,0	2			2					
85	Invatamant	188	2,1	142			46					
86	Activitati referitoare la sanatatea umana	76	0,8	7			69					
87	Servicii combinate de ingrijire medicala si asistenta sociala, cu cazare	1	0,0				1					
88	Activitati de asistenta sociala, fara cazare	4	0,0	1			3					
90	Activitati de creatie si interpretare artistica	67	0,7	55			12					
91	Activitati ale bibliotecilor, arhivelor, muzeelor si alte activitati culturale	5	0,1				5					
92	Activitati de jocuri de noroc si pariuri	43	0,5	3			40					
93	Activitati spotive, recreative si distractive	64	0,7	20			44					
94	Activitati asociative diverse											
95	Reparatii de calculatoare, de articole personale si de uz gospodaresc	74	0,8	37			37					
96	Alte activitati de servicii	261	2,9	181			80					

**Numărul societăților comerciale înmatriculate  
și valoarea capitalului social subscris, pe județe,  
în luna Aprilie 2009**

Județul	Total societăți comerciale înmatriculate		Valoarea capitalului social subscris		Valoarea medie a capitalului social subscris pe societate
	Nr.	%	mii Ron	%	mii Ron
0	1	2	3	4	5
<b>Total ROMÂNIA</b>	<b>4972</b>	<b>100,0</b>	<b>184613,8</b>	<b>100,0</b>	<b>37,3</b>
ALBA	79	1,6	61,4	0,0	0,8
ARAD	122	2,5	878,2	0,5	7,2
ARGES	122	2,5	338,4	0,2	2,8
BACAU	90	1,8	20197,5	10,9	224,4
BIHOR	155	3,1	250,3	0,1	1,6
BISTRITA-NASAUD	52	1,0	29,2	0,0	0,6
BOTOSANI	49	1,0	287,6	0,2	5,9
BRASOV	129	2,6	3794,0	2,1	29,4
BRAILA	49	1,0	92,3	0,0	1,9
BUZAU	74	1,5	627,2	0,3	8,7
CARAS-SEVERIN	45	0,9	31,5	0,0	0,7
CALARASI	41	0,8	2090,5	1,1	51,0
CLUJ	239	4,8	1385,4	0,8	5,8
CONSTANTA	236	4,7	358,2	0,2	1,5
COVASNA	31	0,6	150,2	0,1	5,0
DAMBOVITA	75	1,5	32,8	0,0	0,4
DOLJ	134	2,7	35,7	0,0	0,3
GALATI	109	2,2	246,6	0,1	2,3
GIURGIU	70	1,4	67,2	0,0	1,0
GORJ	54	1,1	32,2	0,0	0,6
HARGHITA	41	0,8	134,5	0,1	3,3
HUNEDOARA	101	2,0	55,8	0,0	0,6
IALOMITA	34	0,7	507,9	0,3	14,9
IASI	146	2,9	91102,6	49,3	624,0
MARAMURES	88	1,8	28,9	0,0	0,3
MEHEDINTI	21	0,4	5,8	***	0,3
MURES	92	1,9	30,9	0,0	0,3
NEAMT	54	1,1	351,2	0,2	6,5
OLT	57	1,1	478,6	0,3	8,4
PRAHOVA	172	3,5	2159,2	1,2	12,6
SALAJ	51	1,0	306,6	0,2	6,0
SATU MARE	74	1,5	70,0	0,0	0,9
SIBIU	78	1,6	303,9	0,2	3,9
SUCEAVA	70	1,4	18,9	0,0	0,3
TELEORMAN	57	1,1	145,7	0,1	2,6
TIMIS	235	4,7	3561,3	1,9	15,3
TULCEA	50	1,0	34,1	0,0	0,7
VASLUI	48	1,0	29,0	0,0	0,6
VALCEA	53	1,1	14,7	***	0,3
VRANCEA	33	0,7	10,8	***	0,3
MUN. BUCURESTI	1217	24,5	49295,5	26,7	40,8
ILFOV	245	4,9	4981,4	2,7	20,4

Notă: La calculul mediei au fost excluse sucursalele datorită faptului

\*\*\* Sub 0,01%



**Numărul societăților comerciale înmatriculate  
și valoarea capitalului social subscris, pe forme juridice,  
în luna Aprilie 2009**

Forma juridică	Total societăți comerciale înmatriculate		Valoarea capitalului social subscris		Valoarea medie a capitalului social subscris pe societate
	Nr.	%	mil. Lei	%	mil. Lei
0	1	2	3	4	5
<b>Total ROMÂNIA</b>	<b>4972</b>	<b>100,0</b>	<b>184613,8</b>	<b>100,0</b>	<b>37,3</b>
SNC					
SCS	3	0,1	8,30	***	
SA	275	5,5	43296,45	23,5	170,5
SRL	4694	94,4	141309,01	76,5	30,1

*Notă: La calculul mediei au fost excluse sucursalele datorită faptului că acestea, conform Legii nr. 31/1990, nu au personalitate juridică*

\*\*\* Sub 0,01%

Grafic nr. 5

