



MINISTERUL JUSTIȚIEI ȘI LIBERTĂȚILOR CETĂȚENEȘTI

OFICIUL NAȚIONAL AL REGISTRULUI COMERTULUI

București, Bd. Unirii nr. 74, Bl. J3b, tronson II+III, sector 3; Telefon: +40 21 316.08.04, 316.08.10; Fax: +40 21 316.08.03; Cod poștal: 030837
Website: www.onrc.ro; E-mail: onrc@onrc.ro; Cod identificare Fiscală: 14942091

Operațiuni în Registrul Central al Comerțului

SINTEZA STATISTICĂ

**A DATELOR DIN REGISTRUL CENTRAL AL COMERTULUI
- la 31 Martie 2009 - date provizorii -**

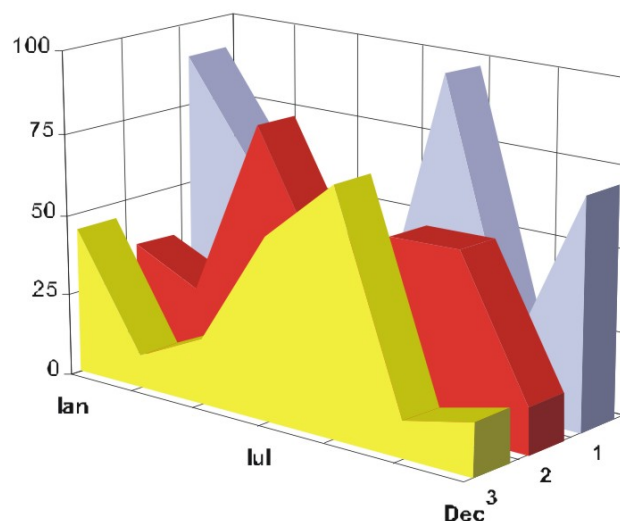

- Numărul 208 -

MINISTERUL JUSTIȚIEI
OFICIUL NAȚIONAL AL REGISTRULUI COMERȚULUI

- Operațiunile de înmatriculare a comercianților, de mențiuni și radieri se efectuează în temeiul Legii nr.26/1990, republicată, Legii nr 31/1990, republicată și a Normelor metodologice nr.P/608/1998.
- Prezenta lucrare reflectă evoluția operațiunilor la Oficiul Registrului Comerțului de pe lângă Tribunalul București și la Oficiile Registrului Comerțului de pe lângă tribunalele județene.
- Informațiile din Registrul Central al Comerțului se referă la operațiunile pentru care legea prevede obligația de a fi înregistrate în registrele comerțului tinute de cele 42 de oficii ale registrului comerțului de pe lângă tribunale.

• **Reproducerea** conținutului acestei publicații, integrală sau parțială, în formă originală sau modificată, precum și stocarea într-un sistem de regăsire sau transmiterea sub orice formă și prin orice mijloace sunt interzise fără autorizarea scrisă a Ministerului Justiției – Oficiul Național al Registrului Comerțului.

• **Utilizarea** conținutului acestei publicații, cu titlu explicativ sau justificativ, în articole, studii, cărți este autorizată cu indicarea clară și precisă a sursei.

CUPRINS

	Pag
1	1
Precizări	
2.1	3
Date pentru perioada Decembrie 1990 –Martie 2009	
Tabel nr.1 – Operațiuni efectuate pe categorii de înregistrari, în registrele comerțului, în perioada Decembrie 1990 – Martie 2009, pe total țară și județe, ponderi ale județelor în totalul pe țară	3
Tabel nr. 2 – Operațiuni efectuate pe categorii de înregistrari, în registrele comerțului, în perioada Decembrie 1990 – Martie 2009, pe total țară și județe, ponderi ale categoriilor de operațiuni în totalul fiecărui județ	4
Tabel nr. 3 – Numărul și structura pe ani a înmatriculărilor în registrele comerțului, în perioada Decembrie 1990 – Martie 2009	5
Grafic nr. 1 – Structura pe ani a inmatricularilor la Registrul Comertului	
Tabel nr.4 – Numărul de înmatriculări în registrele comerțului, pe județe și surse de proveniență a capitalului, în perioada Decembrie 1990 – Martie 2009	6
Tabel nr. 5 – Numărul de înmatriculări în registrele comerțului, pe județe și categorii de comercianți, în perioada Decembrie 1990 – Martie 2009	7
2.2 Date pentru luna Martie 2009	8
Tabel nr. 6 – Operațiuni efectuate în registrele comerțului, pe județe și categorii de înregistrari, în luna Martie 2009	8
Tabel nr. 7– Numărul de înmatriculări în Martie 2009	9
Tabel nr. 8 – Numărul de înmatriculări în registrele comerțului, pe județe și categorii de comercianți, în luna Martie 2009	10
Tabel nr. 9 – Numărul de înmatriculări în registrele comerțului, pe domenii de activitate și categorii de comercianți, în luna Martie 2009	11-12
Tabel nr.10– Numărul societăților comerciale înmatriculate și valoarea capitalului social subscris, pe județe, în luna Martie 2009	13
Tabel nr. 11– Numărul societăților comerciale înmatriculate și valoarea capitalului social subscris, pe forme juridice, în luna Martie 2009	14
Grafic nr. 5 – Valoarea medie a capitalului social subscris pe societate comercială în luna Martie 2009	14

Precizări

Oficiul Registrului Comerțului este constituit în temeiul Legii nr. 26/1990, republicată cu modificările și completările ulterioare, funcționează ca instituție din decembrie 1990 și este structurat pe două niveluri:

- nivel național reprezentat de Oficiul Național al Registrului Comerțului organizat în subordinea Ministerului Justiției.
- nivel local reprezentat de cele 42 de oficii ale registrului comerțului de pe lângă tribunale, organizate în subordinea Oficiului Național al Registrului Comerțului.

Categoriile de persoane care au obligația înscrierii în registrul comerțului sunt:

- persoanele fizice: persoanele fizice autorizate, întreprinderile individuale și întreprinderile familiale care exercită în mod obișnuit acte de comerț ;
- persoanele juridice reprezentate de: societățile comerciale, societățile și companiile naționale, institutele naționale de cercetare-dezvoltare, regiile autonome, societățile cooperativе, cooperativele agricole, organizațiile cooperatiste, grupurile de interes economic, grupurile europene de interes economic, societățile europene, societățile cooperativе europene, filialele societăților comerciale având regimul juridic de înființare, funcționare și înmatriculare al formei juridice de societate comercială în care s-au constituit.

• Termeni utilizați în grafice și tabele

➤ Număr societăți comerciale, funcție de tabel, reprezintă: numărul de societăți comerciale constituite în perioada de referință, numărul de societăți comerciale radiate din registrul comerțului. Sunt incluse următoarele forme de organizare: societățile cu răspundere limitată, societățile pe acțiuni, societățile în comandită pe acțiuni, societățile în comandită simplă, societățile în nume colectiv și filialele acestora.

➤ Valoarea capitalului social subscris:

- total, exprimat în moneda națională: valoarea capitalului social obținută prin însumarea valorilor subscrise (în numerar și în natură) în moneda națională (lei).

➤ Regiuni de dezvoltare economică:

Nord-Est: Suceava, Botoșani, Neamț, Iași, Bacău, Vaslui.

Sud-Est: Vrancea, Galați, Buzău, Brăila, Tulcea, Constanța.

Sud-Muntenia: Argeș, Dâmbovița, Prahova, Teleorman, Giurgiu, Călărași, Ialomița.

Sud-Vest Oltenia: Gorj, Vâlcea, Dolj, Mehedinți, Olt.

Vest: Arad, Caraș-Severin, Hunedoara, Timiș.

Nord-Vest: Bihor, Bistrița, Cluj, Satu Mare, Sălaj, Maramureș.

Centru: Alba, Brașov, Covasna, Harghita, Mureș, Sibiu.

București-Ilfov: București, Ilfov.

• **Codul CAEN** – Clasificarea Activităților din Economia Națională aprobată prin HG nr 656/1997, modificată prin Ordinele Președintelui Institutului Național de Statistică nr. 601/2002, și nr. 337/2007, este compatibilă cu clasificarea folosită pe plan internațional în raportările statistice și documentele oficiale. Activitățile sunt clasificate după principiul omogenității, pe secțiuni, diviziuni, grupe și clase.

Abrevieri utilizate

- **PF** – Persoane fizice; în această categorie sunt incluse următoarele forme de organizare: persoanele fizice și asociațiile familiale înregistrate până la data de 25.04.2008, persoanele fizice autorizate, întreprinderile individuale și întreprinderile familiale.
- **SNC** – Societate în nume colectiv
- **SCS** – Societate în comandită simplă
- **SCA** – Societate în comandită pe acțiuni
- **SA** – Societate pe acțiuni
- **SRL** – Societate cu răspundere limitată
- **RA** – Regie autonomă
- **SC** – Societate cooperativă
- **APJ** – Alte persoane juridice, care au obligația înregistrării în registrul comerțului: institutele naționale de cercetare-dezvoltare, grupurile de interes economic, grupurile europene de interes economic, societățile europene, societățile cooperative europene, cooperativele agricole, organizațiile cooperatiste.

Surse de informații

Sistemul informatic unitar al registrului comerțului este proiectat de Oficiul Național al Registrului Comerțului, în conformitate cu prevederile actelor normative în vigoare cu incidență în domeniu. Sursa de informații o constituie registrele comerțului, organizate în sistem computerizat, ținute de oficiile registrului comerțului de pe lângă tribunal.

Tabel nr. 1

**Operațiuni efectuate pe categorii, în registrele comerțului,
în perioada Decembrie 1990 - Martie 2009, pe total țară și județe,
- ponderi ale județelor în totalul pe țară -**

Județul	Total operațiuni efectuate		din care:					
			Înmatriculări		Mențiuni		Radieri	
	Nr.	%	Nr.	%	Nr.	%	Nr.	%
0	1	2	3	4	5	6	9	10
Total ROMÂNIA	11400437	100,0	1883372	100,0	8944579	100,0	572486	100,0
ALBA	168583	1,5	29940	1,6	132368	1,5	6275	1,1
ARAD	264027	2,3	45956	2,4	206167	2,3	11904	2,1
ARGES	276478	2,4	48178	2,6	217592	2,4	10708	1,9
BACAU	256246	2,2	46979	2,5	196504	2,2	12763	2,2
BIHOR	326505	2,9	57774	3,1	252225	2,8	16506	2,9
BISTRITA-NASAUD	134214	1,2	23019	1,2	104153	1,2	7042	1,2
BOTOSANI	105609	0,9	23045	1,2	76137	0,9	6427	1,1
BRASOV	456856	4,0	58926	3,1	384122	4,3	13808	2,4
BRAILA	167782	1,5	25769	1,4	137406	1,5	4607	0,8
BUZAU	198813	1,7	34176	1,8	152794	1,7	11843	2,1
CARAS-SEVERIN	136994	1,2	23061	1,2	104604	1,2	9329	1,6
CALARASI	103345	0,9	18898	1,0	79024	0,9	5423	0,9
CLUJ	507068	4,4	87442	4,6	401480	4,5	18146	3,2
CONSTANTA	484006	4,2	78416	4,2	377139	4,2	28451	5,0
COVASNA	99524	0,9	16131	0,9	78353	0,9	5040	0,9
DAMBOVITA	165295	1,4	34979	1,9	115897	1,3	14419	2,5
DOLJ	304106	2,7	49385	2,6	240162	2,7	14559	2,5
GALATI	295130	2,6	44545	2,4	235316	2,6	15269	2,7
GIURGIU	90337	0,8	15494	0,8	69439	0,8	5404	0,9
GORJ	170470	1,5	22220	1,2	141260	1,6	6990	1,2
HARGHITA	165760	1,5	29351	1,6	130353	1,5	6056	1,1
HUNEDOARA	232995	2,0	38073	2,0	180803	2,0	14119	2,5
IALOMITA	108002	0,9	17539	0,9	84058	0,9	6405	1,1
IASI	373306	3,3	60812	3,2	298429	3,3	14065	2,5
MARAMURES	232968	2,0	47789	2,5	173117	1,9	12062	2,1
MEHEDINTI	121835	1,1	20955	1,1	92516	1,0	8364	1,5
MURES	324446	2,8	47295	2,5	261987	2,9	15164	2,6
NEAMT	250047	2,2	40737	2,2	193818	2,2	15492	2,7
OLT	139875	1,2	26233	1,4	104031	1,2	9611	1,7
PRAHOVA	387050	3,4	62738	3,3	306687	3,4	17625	3,1
SALAJ	97035	0,9	18639	1,0	72562	0,8	5834	1,0
SATU MARE	177915	1,6	32011	1,7	134729	1,5	11175	2,0
SIBIU	250619	2,2	36835	2,0	203821	2,3	9963	1,7
SUCEAVA	271454	2,4	47168	2,5	206084	2,3	18202	3,2
TELEORMAN	123817	1,1	21334	1,1	97331	1,1	5152	0,9
TIMIS	383581	3,4	66756	3,5	298530	3,3	18295	3,2
TULCEA	131652	1,2	19301	1,0	106506	1,2	5845	1,0
VASLUI	143190	1,3	23698	1,3	110305	1,2	9187	1,6
VALCEA	171012	1,5	30580	1,6	130633	1,5	9799	1,7
VRANCEA	138656	1,2	22870	1,2	110517	1,2	5269	0,9
MUN. BUCURESTI	2289504	20,1	354685	18,8	1812264	20,3	122555	21,4
ILFOV	174330	1,5	33640	1,8	133356	1,5	7334	1,3

*** Sub 0,01%

**Operațiuni efectuate pe categorii, în registrele comerțului,
în perioada Decembrie 1990 - Martie 2009, pe total țară și județe,
- ponderi ale categoriilor de operațiuni în totalul fiecărui județ -**

Județul	Total operațiuni efectuate		din care:							
			Înmatriculări		Mențiuni		din care: de lichidare, dizolvare		Radieri	
	Nr.	%	Nr.	%	Nr.	%	Nr.	%	Nr.	%
0	1	2	3	4	5	6	7	8	9	10
Total ROMÂNIA	11400437	100,0	1883372	16,5	8944579	78,5	57414	0,5	572486	5,0
ALBA	168583	100,0	29940	17,8	132368	78,5	755	0,4	6275	3,7
ARAD	264027	100,0	45956	17,4	206167	78,1	1653	0,6	11904	4,5
ARGES	276478	100,0	48178	17,4	217592	78,7	1437	0,5	10708	3,9
BACAU	256246	100,0	46979	18,3	196504	76,7	676	0,3	12763	5,0
BIHOR	326505	100,0	57774	17,7	252225	77,2	461	0,1	16506	5,1
BISTRITA-NASAUD	134214	100,0	23019	17,2	104153	77,6	574	0,4	7042	5,2
BOTOSANI	105609	100,0	23045	21,8	76137	72,1	365	0,3	6427	6,1
BRASOV	456856	100,0	58926	12,9	384122	84,1	1603	0,4	13808	3,0
BRAILA	167782	100,0	25769	15,4	137406	81,9	629	0,4	4607	2,7
BUZAU	198813	100,0	34176	17,2	152794	76,9	1241	0,6	11843	6,0
CARAS-SEVERIN	136994	100,0	23061	16,8	104604	76,4	752	0,5	9329	6,8
CALARASI	103345	100,0	18898	18,3	79024	76,5	450	0,4	5423	5,2
CLUJ	507068	100,0	87442	17,2	401480	79,2	2363	0,5	18146	3,6
CONSTANTA	484006	100,0	78416	16,2	377139	77,9	2851	0,6	28451	5,9
COVASNA	99524	100,0	16131	16,2	78353	78,7	258	0,3	5040	5,1
DAMBOVITA	165295	100,0	34979	21,2	115897	70,1	931	0,6	14419	8,7
DOLJ	304106	100,0	49385	16,2	240162	79,0	2990	1,0	14559	4,8
GALATI	295130	100,0	44545	15,1	235316	79,7	1222	0,4	15269	5,2
GIURGIU	90337	100,0	15494	17,2	69439	76,9	341	0,4	5404	6,0
GORJ	170470	100,0	22220	13,0	141260	82,9	461	0,3	6990	4,1
HARGHITA	165760	100,0	29351	17,7	130353	78,6	615	0,4	6056	3,7
HUNEDOARA	232995	100,0	38073	16,3	180803	77,6	1178	0,5	14119	6,1
IALOMITA	108002	100,0	17539	16,2	84058	77,8	180	0,2	6405	5,9
IASI	373306	100,0	60812	16,3	298429	79,9	3648	1,0	14065	3,8
MARAMURES	232968	100,0	47789	20,5	173117	74,3	2235	1,0	12062	5,2
MEHEDINTI	121835	100,0	20955	17,2	92516	75,9	1167	1,0	8364	6,9
MURES	324446	100,0	47295	14,6	261987	80,7	1636	0,5	15164	4,7
NEAMT	250047	100,0	40737	16,3	193818	77,5	1283	0,5	15492	6,2
OLT	139875	100,0	26233	18,8	104031	74,4	1404	1,0	9611	6,9
PRAHOVA	387050	100,0	62738	16,2	306687	79,2	1978	0,5	17625	4,6
SALAJ	97035	100,0	18639	19,2	72562	74,8	150	0,2	5834	6,0
SATU MARE	177915	100,0	32011	18,0	134729	75,7	618	0,3	11175	6,3
SIBIU	250619	100,0	36835	14,7	203821	81,3	556	0,2	9963	4,0
SUCEAVA	271454	100,0	47168	17,4	206084	75,9	1298	0,5	18202	6,7
TELEORMAN	123817	100,0	21334	17,2	97331	78,6	218	0,2	5152	4,2
TIMIS	383581	100,0	66756	17,4	298530	77,8	689	0,2	18295	4,8
TULCEA	131652	100,0	19301	14,7	106506	80,9	526	0,4	5845	4,4
VASLUI	143190	100,0	23698	16,6	110305	77,0	806	0,6	9187	6,4
VALCEA	171012	100,0	30580	17,9	130633	76,4	467	0,3	9799	5,7
VRANCEA	138656	100,0	22870	16,5	110517	79,7	535	0,4	5269	3,8
MUN. BUCURESTI	2289504	100,0	354685	15,5	1812264	79,2	13478	0,6	122555	5,4
ILFOV	174330	100,0	33640	19,3	133356	76,5	736	0,4	7334	4,2

**Numărul și structura pe ani a înmatriculărilor la registrele comerțului,
în perioada Decembrie 1990 - Martie 2009**

Perioada (anul, luna)	Număr înmatriculări Nr.	Structura	
		%	
0	1	2	3
Total la Martie 2009, din care:	1883372	99,32	
Anul 1990	81	0,00	
Anul 1991	95840	5,09	
Anul 1992	137456	7,30	
Anul 1993	117078	6,22	
Anul 1994	137445	7,30	
Anul 1995	65479	3,48	
Anul 1996	62089	3,30	
Anul 1997	55663	2,96	
Anul 1998	63878	3,39	
Anul 1999	57197	3,04	
Anul 2000	57291	3,04	
Anul 2001	61265	3,25	
Anul 2002	84780	4,50	
Anul 2003	123582	6,56	
Anul 2004	144284	7,66	
Anul 2005	159464	8,47	
Anul 2006	135371	7,19	
Anul 2007	144728	7,68	
Anul 2008	144177	7,66	
Anul 2009, din care:	23510	1,25	100,0
- ianuarie	9880		42,0
- februarie	13630		58,0
- martie	12714		54,1

Notă: Coloana 2 reprezintă structura anuală a înmatriculărilor; coloana 3 reprezintă structura pe luni în anul curent.

*** Sub 0,01%

Grafic nr. 1

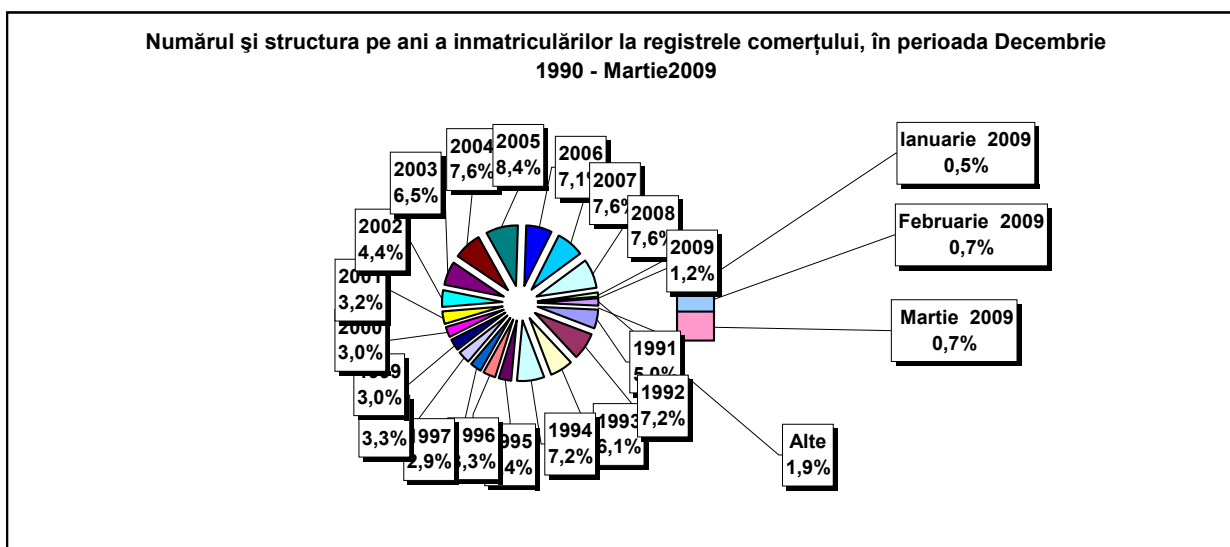

**Numărul înmatriculărilor la registrele comerțului, pe județe și
surse de proveniență a capitalului,
în perioada Decembrie 1990 - Martie 2009**

Județul	Total		din care:						Ierarhia în funcție de: *	
			Capital privat				Capital majoritar de stat			Capital mixt (stat+privat)
			din care:				din care:			
			PF	Societăți comerciale	SC	APJ	RA	Societăți comerciale		Societăți comerciale
Nr.	%	Nr.	Nr.	Nr.	Nr.	Nr.	Nr.			
0	1	2	3	4	5	6	7	8	9	10
Total ROMÂNIA	1883372	100,0	500326	1363173	2037	5480	1356	2383	8624	X
ALBA	29940	1,6	10545	18959	36	145	38	47	170	25
ARAD	45957	2,4	17386	27949	60	159	27	41	336	15
ARGES	48178	2,6	15394	32354	48	171	29	30	152	10
BACAU	46979	2,5	15786	30581	150	160	35	42	226	14
BIHOR	57775	3,1	14712	42442	63	148	39	62	309	8
BISTRITA-NASAUD	23019	1,2	8122	14593	46	98	22	29	109	32
BOTOSANI	23045	1,2	10751	11812	40	129	21	173	119	30
BRASOV	58926	3,1	13053	45390	58	118	48	87	172	7
BRAILA	25769	1,4	6965	18425	42	97	28	45	167	28
BUZAU	34176	1,8	10167	23617	46	145	28	42	131	21
CARAS-SEVERIN	23061	1,2	8063	14614	42	105	35	65	137	31
CALARASI	18898	1,0	5726	12874	22	86	18	77	95	38
CLUJ	87442	4,6	22829	64044	62	151	52	41	263	2
CONSTANTA	78416	4,2	15621	61857	87	206	51	51	543	3
COVASNA	16131	0,9	5876	9980	41	69	24	32	109	41
DAMBOVITA	34979	1,9	15740	18813	32	136	29	75	154	20
DOLJ	49384	2,6	10795	38084	39	165	40	58	203	9
GALATI	44545	2,4	9794	34356	35	136	30	51	143	16
GIURGIU	15494	0,8	3718	11438	15	82	22	109	110	42
GORJ	22220	1,2	5546	16231	26	184	50	83	100	34
HARGHITA	29351	1,6	12346	16554	64	90	23	43	231	26
HUNEDOARA	38073	2,0	10119	27421	33	82	40	93	285	18
IALOMITA	17539	0,9	6695	10591	27	74	15	46	91	40
IASI	60812	3,2	17972	42140	87	166	34	71	344	6
MARAMURES	47789	2,5	19045	28377	43	125	37	40	123	11
MEHEDINTI	20955	1,1	7008	13700	19	84	19	27	98	36
MURES	47295	2,5	17710	29129	68	156	30	34	168	12
NEAMT	40737	2,2	15017	25265	66	164	29	30	166	17
OLT	26233	1,4	10127	15702	27	164	26	64	123	27
PRAHOVA	62738	3,3	19643	42457	67	177	50	72	272	5
SALAJ	18639	1,0	7343	11036	41	108	19	28	64	23
SATU MARE	32011	1,7	10796	20891	41	89	19	42	134	39
SIBIU	36835	2,0	9638	26739	37	120	34	108	159	19
SUCEAVA	47168	2,5	22262	24311	73	206	30	65	221	13
TELEORMAN	21334	1,1	7524	13375	33	153	21	46	182	35
TIMIS	66756	3,5	11384	54707	69	141	38	69	348	4
TULCEA	19301	1,0	6969	11958	36	66	18	42	212	37
VASLUI	23698	1,3	11400	11974	22	109	16	41	136	29
VALCEA	30580	1,6	12080	18074	64	170	40	38	114	24
VRANCEA	22870	1,2	6904	15662	35	112	16	27	114	33
MUN. BUCURESTI	354684	18,8	27556	325586	64	140	115	104	1120	1
ILFOV	33640	1,8	4199	29111	31	94	21	13	171	22

**Numărul de înmatriculări la registrele comerțului,
pe județe și categorii de comercianți,
în perioada Decembrie 1990 - Martie 2009**

Județul	Total		din care:							
			PF	societați comerciale: 1374173				RA	SC	APJ
				SNC	SCS	SRL	SA			
				Nr.	Nr.	Nr.	Nr.			
Nr.	%	Nr.	Nr.	Nr.	Nr.	Nr.	Nr.	Nr.		
0	1	2	3	4	5	6	7	8	9	10
Total ROMÂNIA	1883372	100,0	500326	32673	1601	1306448	33451	1356	2037	5480
ALBA	29940	1,6	10545	890	11	17702	573	38	36	145
ARAD	45956	2,4	17386	54	12	27562	696	27	60	159
ARGES	48178	2,6	15394	107	15	31578	836	29	48	171
BACAU	46979	2,5	15786	1299	4	28805	740	35	150	160
BIHOR	57774	3,1	14712	126	47	41716	923	39	63	148
BISTRITA-NASAUD	23019	1,2	8122	146	21	14143	421	22	46	98
BOTOSANI	23045	1,2	10751	468	1	11177	458	21	40	129
BRASOV	58926	3,1	13053	239	20	44506	884	48	58	118
BRAILA	25769	1,4	6965	376	12	17721	528	28	42	97
BUZAU	34176	1,8	10167	3747	46	19408	589	28	46	145
CARAS-SEVERIN	23061	1,2	8063	117	9	14216	474	35	42	105
CALARASI	18898	1,0	5726	609	3	12074	360	18	22	86
CLUJ	87442	4,6	22829	2112	21	60880	1335	52	62	151
CONSTANTA	78416	4,2	15621	311	23	60601	1516	51	87	206
COVASNA	16131	0,9	5876	148	4	9665	304	24	41	69
DAMBOVITA	34979	1,9	15740	60	8	18475	499	29	32	136
DOLJ	49385	2,6	10795	1560	8	35874	904	40	39	165
GALATI	44545	2,4	9794	1574	6	32110	860	30	35	136
GIURGIU	15494	0,8	3718	35	8	11284	330	22	15	82
GORJ	22220	1,2	5546	29	1	15883	501	50	26	184
HARGHITA	29351	1,6	12346	62	7	16262	497	23	64	90
HUNEDOARA	38073	2,0	10119	1166	98	25848	687	40	33	82
IALOMITA	17539	0,9	6695	268	12	10094	354	15	27	74
IASI	60812	3,2	17972	507	111	40908	1027	34	87	166
MARAMURES	47789	2,5	19045	1927	23	25984	605	37	43	125
MEHEDINTI	20955	1,1	7008	427	3	13056	339	19	19	84
MURES	47295	2,5	17710	37	34	28579	681	30	68	156
NEAMT	40737	2,2	15017	3293	30	21455	683	29	66	164
OLT	26233	1,4	10127	1611	1	13775	502	26	27	164
PRAHOVA	62738	3,3	19643	3122	15	38738	926	50	67	177
SALAJ	18639	1,0	7343	600	4	10225	299	19	41	108
SATU MARE	32011	1,7	10796	283	9	20293	481	19	41	89
SIBIU	36835	2,0	9638	778	49	25505	674	34	37	120
SUCEAVA	47168	2,5	22262	438	8	23553	598	30	73	206
TELEORMAN	21334	1,1	7524	272	399	12504	428	21	33	153
TIMIS	66756	3,5	11384	615	33	53196	1280	38	69	141
TULCEA	19301	1,0	6969	1363	114	10251	484	18	36	66
VASLUI	23698	1,3	11400	90	13	11625	423	16	22	109
VALCEA	30580	1,6	12080	364	6	17353	503	40	64	170
VRANCEA	22870	1,2	6904	356	10	14974	463	16	35	112
MUN. BUCURESTI	354685	18,8	27556	1038	310	318323	7139	115	64	140
ILFOV	33640	1,8	4199	49	32	28567	647	21	31	94

**Operațiuni efectuate în registrele comerțului,
pe județe și categorii,
în luna Martie 2009**

Județul	Total operațiuni efectuate		din care:							
			Înmatriculări		Mențiuni		din care: de lichidare, dizolvare		Radieri	
	Nr.	%	Nr.	%	Nr.	%	Nr.	%	Nr.	%
	0	1	2	3	4	5	6	7	8	9
Total ROMÂNIA	193482	100,0	12714	6,57	175945	90,94	3901	2,0	4823	2,49
ALBA	3212	100,0	233	7,3	2845	88,6	16	0,5	134	4,2
ARAD	5244	100,0	277	5,3	4858	92,6	39	0,7	109	2,1
ARGES	5395	100,0	267	4,9	4850	89,9	52	1,0	278	5,2
BACAU	5071	100,0	288	5,7	4679	92,3	19	0,4	104	2,1
BIHOR	5738	100,0	423	7,4	5113	89,1	40	0,7	202	3,5
BISTRITA-NASAUD	2877	100,0	131	4,6	2663	92,6	41	1,4	83	2,9
BOTOSANI	1993	100,0	117	5,9	1805	90,6	5	0,3	71	3,6
BRASOV	8252	100,0	346	4,2	7612	92,2	116	1,4	294	3,6
BRAILA	3060	100,0	187	6,1	2815	92,0	19	0,6	58	1,9
BUZAU	3505	100,0	161	4,6	3275	93,4	78	2,2	69	2,0
CARAS-SEVERIN	2014	100,0	140	7,0	1815	90,1	37	1,8	59	2,9
CALARASI	1526	100,0	143	9,4	1342	87,9	15	1,0	41	2,7
CLUJ	10994	100,0	533	4,8	10247	93,2	24	0,2	214	1,9
CONSTANTA	5532	100,0	484	8,7	4936	89,2	115	2,1	112	2,0
COVASNA	1726	100,0	126	7,3	1554	90,0	12	0,7	46	2,7
DAMBOVITA	3689	100,0	212	5,7	3402	92,2	17	0,5	75	2,0
DOLJ	4202	100,0	371	8,8	3748	89,2	39	0,9	83	2,0
GALATI	3958	100,0	293	7,4	3549	89,7	79	2,0	116	2,9
GIURGIU	2285	100,0	117	5,1	2137	93,5	16	0,7	31	1,4
GORJ	1638	100,0	142	8,7	1452	88,6	6	0,4	44	2,7
HARGHITA	4511	100,0	225	5,0	4090	90,7	25	0,6	196	4,3
HUNEDOARA	3648	100,0	239	6,6	3321	91,0	47	1,3	88	2,4
IALOMITA	1586	100,0	121	7,6	1422	89,7	168	10,6	43	2,7
IASI	6995	100,0	618	8,8	6140	87,8	104	1,5	237	3,4
MARAMURES	4768	100,0	337	7,1	4311	90,4	30	0,6	120	2,5
MEHEDINTI	1942	100,0	138	7,1	1782	91,8	48	2,5	22	1,1
MURES	5221	100,0	294	5,6	4809	92,1	84	1,6	118	2,3
NEAMT	3815	100,0	231	6,1	3503	91,8	1249	32,7	81	2,1
OLT	3138	100,0	129	4,1	2978	94,9	94	3,0	31	1,0
PRAHOVA	7432	100,0	503	6,8	6716	90,4	103	1,4	213	2,9
SALAJ	1885	100,0	128	6,8	1699	90,1	2	0,1	58	3,1
SATU MARE	3011	100,0	207	6,9	2737	90,9	25	0,8	67	2,2
SIBIU	6742	100,0	299	4,4	6229	92,4	46	0,7	214	3,2
SUCEAVA	3981	100,0	326	8,2	3588	90,1	3	0,1	67	1,7
TELEORMAN	3052	100,0	207	6,8	2817	92,3	21	0,7	28	0,9
TIMIS	5258	100,0	492	9,4	4626	88,0	107	2,0	140	2,7
TULCEA	1752	100,0	134	7,6	1593	90,9	11	0,6	25	1,4
VASLUI	2446	100,0	168	6,9	2259	92,4	58	2,4	19	0,8
VALCEA	3034	100,0	190	6,3	2723	89,7	23	0,8	121	4,0
VRANCEA	2955	100,0	132	4,5	2762	93,5	40	1,4	61	2,1
MUN. BUCURESTI	31037	100,0	2220	7,2	28228	90,9	709	2,3	589	1,9
ILFOV	3362	100,0	385	11,5	2915	86,7	119	3,5	62	1,8

Tabel nr. 7

**Numărul de înmatriculări la registrele comerțului,
pe județe și surse de proveniență a capitalului,
în luna Martie 2009**

Județul	Total		din care:						Ierarhia în funcție de: *	
			Capital privat				Capital majoritar de stat			Capital mixt (stat+privat)
			din care:				din care:			
			PF	Societăți comerciale	SC	APJ	RA	Societăți comerciale		Societăți comerciale
Nr.	%	Nr.	Nr.		Nr.	Nr.	Nr.			
0	1	2	3	4	5	6	7	8	9	10
Total ROMÂNIA	12714	100,0	5855	6850		4	4	5		X
ALBA	233	1,8	121	112						22
ARAD	277	2,2	132	145						15
ARGES	267	2,1	130	137						19
BACAU	288	2,3	135	153						16
BIHOR	423	3,3	234	189						9
BISTRITA-NASAUD	131	1,0	62	66			3	3		34
BOTOSANI	117	0,9	65	52						28
BRASOV	346	2,7	148	197			1	1		11
BRAILA	187	1,5	115	72						32
BUZAU	161	1,3	59	102						30
CARAS-SEVERIN	140	1,1	74	66						14
CALARASI	143	1,1	77	66						38
CLUJ	533	4,2	232	301						3
CONSTANTA	484	3,8	167	315		2				5
COVASNA	126	1,0	82	44						37
DAMBOVITA	212	1,7	130	82						18
DOLJ	371	2,9	194	177						4
GALATI	293	2,3	135	158						17
GIURGIU	117	0,9	43	74						42
GORJ	142	1,1	66	76						39
HARGHITA	225	1,8	150	75						24
HUNEDOARA	239	1,9	88	151						21
IALOMITA	121	1,0	63	58						40
IASI	618	4,9	361	257						2
MARAMURES	337	2,7	197	140						13
MEHEDINTI	138	1,1	90	48						31
MURES	294	2,3	175	119						10
NEAMT	231	1,8	129	102						25
OLT	129	1,0	52	77						35
PRAHOVA	503	4,0	256	247						6
SALAJ	128	1,0	68	60						36
SATU MARE	207	1,6	97	110						29
SIBIU	299	2,4	169	130						12
SUCEAVA	326	2,6	213	110		2		1		27
TELEORMAN	207	1,6	125	82						23
TIMIS	492	3,9	191	301						7
TULCEA	134	1,1	75	59						20
VASLUI	168	1,3	102	66						26
VALCEA	190	1,5	116	74						33
VRANCEA	132	1,0	47	85						41
MUN. BUCURESTI	2220	17,5	605	1615						1
ILFOV	385	3,0	85	300						8

**Numărul de înmatriculări la registrele comerțului,
pe județe și categorii de comercianți,
în luna Martie 2009**

Județul	Total		din care:							
			PF	societăți comerciale: 6851				RA	SC	APJ
				SNC	SCS	SRL	SA			
				Nr.	Nr.	Nr.	Nr.			
Nr.	%	Nr.	Nr.	Nr.	Nr.	Nr.	Nr.			
0	1	2	3	4	5	6	7	8	9	10
Total ROMÂNIA	12714	100,0	5855		1	6826	24	4		4
ALBA	233	1,8	121			112				
ARAD	277	2,2	132			145				
ARGES	267	2,1	130			137				
BACAU	288	2,3	135			153				
BIHOR	423	3,3	234			188	1			
BISTRITA-NASAUD	131	1,0	62			66		3		
BOTOSANI	117	0,9	65			52				
BRASOV	346	2,7	148			197		1		
BRAILA	187	1,5	115			72				
BUZAU	161	1,3	59			102				
CARAS-SEVERIN	140	1,1	74			66				
CALARASI	143	1,1	77			66				
CLUJ	533	4,2	232			299	2			
CONSTANTA	484	3,8	167			314	1			2
COVASNA	126	1,0	82			44				
DAMBOVITA	212	1,7	130			82				
DOLJ	371	2,9	194			174	3			
GALATI	293	2,3	135			158				
GIURGIU	117	0,9	43			74				
GORJ	142	1,1	66			76				
HARGHITA	225	1,8	150			75				
HUNEDOARA	239	1,9	88			151				
IALOMITA	121	1,0	63			58				
IASI	618	4,9	361			255	2			
MARAMURES	337	2,7	197			140				
MEHEDINTI	138	1,1	90			48				
MURES	294	2,3	175			119				
NEAMT	231	1,8	129			100	2			
OLT	129	1,0	52			76	1			
PRAHOVA	503	4,0	256			246	1			
SALAJ	128	1,0	68			60				
SATU MARE	207	1,6	97			110				
SIBIU	299	2,4	169			130				
SUCEAVA	326	2,6	213			111				2
TELEORMAN	207	1,6	125			82				
TIMIS	492	3,9	191			300	1			
TULCEA	134	1,1	75			59				
VASLUI	168	1,3	102			65	1			
VALCEA	190	1,5	116			73	1			
VRANCEA	132	1,0	47			84	1			
MUN. BUCURESTI	2220	17,5	605		1	1607	7			
ILFOV	385	3,0	85			300				

**Numărul de înmatriculări la registrele comerțului,
pe domenii de activitate* și categorii de comercianți,
în luna Martie 2009**

Divizii ne CAEN	Domeniul de activitate	Total		din care:							
				PF	societăți comerciale: 6851				RA	SC	APJ
					SNC	SCS	SRL	SA			
Număr	%	Număr	Număr	Număr	Număr	Număr	Număr	Număr			
0	1	2	3	4	5	6	7	8	9	10	11
	Total ROMÂNIA	12714	100,0	5855		1	6826	24	4		4
1	Agricultura, vanatoare si servicii anexe	1101	8,7	923			175				3
2	Silvicultura si exploatare forestiera	79	0,6	23			52		4		
3	Pescuitul si acvacultura	71	0,6	60			11				
5	Extractia carbonului superior si inferior	3	0,0				3				
6	Extractia petrolului brut si a gazelor naturale	2	0,0				2				
7	Extractia minereurilor metalifere										
8	Alte activitati extractive	18	0,1				17	1			
9	Activitati de servicii anexe extractiei										
10	Industria alimentara	124	1,0	45			79				
11	Fabricarea bauturilor	20	0,2	9			11				
12	Fabricarea produselor din tutun										
13	Fabricarea produselor textile	18	0,1	9			9				
14	Fabricarea articolelor de imbracaminte	65	0,5	29			36				
15	Tabacirea si finisarea pielilor; fabricarea articolelor de voiaj si marochinarie, harnasamentelor si incaltamintei; prepararea si vopsirea blanurilor	15	0,1	2			13				
16	Prelucrarea lemnului, fabricarea produselor din lemn si pluta, cu exceptia mobilei; fabricarea articolelor din paie si din alte materiale vegetale impletite	108	0,8	61			47				
17	Fabricarea hartiei si a produselor din hartie	7	0,1				7				
18	Tiparire si reproducerea pe suporti a inregistrarilor	26	0,2	11			15				
19	Fabricarea produselor de cocserie si a produselor obtinute din prelucrarea titeiului	1	0,0					1			
20	Fabricarea substantelor si a produselor chimice	8	0,1	1			7				
21	Fabricarea produselor farmaceutice de baza si a preparatelor farmaceutice										
22	Fabricarea produselor din cauciuc si mase plastice	32	0,3	9			23				
23	Fabricarea altor produse din minerale nemetalice	55	0,4	32			23				
24	Industria metalurgica	4	0,0	2			2				
25	Industria constructiilor metalice si a produselor din metal, exclusiv masini, utilaje si instalatii	128	1,0	67			61				
26	Fabricarea calculatoarelor si a produselor electronice si optice	6	0,0	1			5				
27	Fabricarea echipamentelor electrice	6	0,0	2			4				
28	Fabricarea de masini, utilaje si echipamente n.c.a.	10	0,1				10				
29	Fabricarea autovehiculelor de transport rutier, a remorcilor si semiremorcilor	1	0,0				1				
30	Fabricarea altor mijloace de transport	11	0,1				11				
31	Fabricarea de mobila	65	0,5	30			35				
32	Alte activitati industriale n.c.a.	56	0,4	40			16				
33	Repararea, intretinerea si instalarea masinilor si echipamentelor	45	0,4	27			18				
35	Productia si furnizarea de energie electrica si termica, gaze, apa calda si aer conditionat	57	0,4				55	2			
36	Captarea, tratarea si distributia apei	2	0,0				2				
37	Colectarea si epurarea apelor uzate	5	0,04				5				
38	Colectarea, tratarea si eliminarea deeurilor; activitati de recuperare a materialelor reciclabile	46	0,36	5			41				
39	Activitati si servicii de decontaminare	1	0,01				1				
41	Constructii de cladiri	730	5,74	142			587	1			
42	Lucrari de geniu civil	48	0,38	5			42	1			
43	Lucrari speciale de constructii	704	5,54	370			333	1			
45	Comert cu ridicata si cu amanuntul, intretinerea si repararea autovehiculelor si motocicletelor	346	2,72	89			257				
46	Comert cu ridicata cu exceptia comerțului cu autovehicule si motociclete	1212	9,53	324		1	886				1
47	Comert cu amanuntul, cu exceptia autovehiculelor si motocicletelor	2217	17,44	1091			1126				
49	Transporturi terestre si transporturi prin conducte	406	3,19	160			246				
50	Transporturi pe apa	2	0,02	1			1				

*) Domeniu de activitate declarat la înmatriculare conform clasificării codului CAEN rev. 2

**Numărul societăților comerciale înmatriculate
și valoarea capitalului social subscris, pe județe,
în luna Martie 2009**

Județul	Total societăți comerciale înmatriculate		Valoarea capitalului social subscris		Valoarea medie a capitalului social subscris pe societate
	Nr.	%	mii Ron	%	mii Ron
0	1	2	3	4	5
Total ROMÂNIA	6851	100,0	330924,9	100,0	48,4
ALBA	112	1,6	4061,1	1,2	36,3
ARAD	145	2,1	979,1	0,3	6,8
ARGES	137	2,0	145,8	0,0	1,1
BACAU	153	2,2	116,0	0,0	0,8
BIHOR	189	2,8	579,3	0,2	3,1
BISTRITA-NASAUD	66	1,0	289,9	0,1	4,4
BOTOSANI	52	0,8	24,9	***	0,5
BRASOV	197	2,9	1657,2	0,5	8,4
BRAILA	72	1,1	25,4	***	0,4
BUZAU	102	1,5	412,3	0,1	4,0
CARAS-SEVERIN	66	1,0	39,6	0,0	0,6
CALARASI	66	1,0	15,5	***	0,2
CLUJ	301	4,4	1658,8	0,5	5,5
CONSTANTA	315	4,6	37222,7	11,2	118,2
COVASNA	44	0,6	244,7	0,1	5,7
DAMBOVITA	82	1,2	4128,4	1,2	50,3
DOLJ	177	2,6	34251,7	10,4	194,6
GALATI	158	2,3	129,7	0,0	0,8
GIURGIU	74	1,1	36,4	0,0	0,5
GORJ	76	1,1	92,1	0,0	1,2
HARGHITA	75	1,1	30,0	***	0,4
HUNEDOARA	151	2,2	43,7	0,0	0,3
IALOMITA	58	0,8	519,6	0,2	9,0
IASI	257	3,8	950,7	0,3	3,7
MARAMURES	140	2,0	58,7	0,0	0,4
MEHEDINTI	48	0,7	20,6	***	0,4
MURES	119	1,7	1006,7	0,3	8,5
NEAMT	102	1,5	519,0	0,2	5,1
OLT	77	1,1	18,7	***	0,2
PRAHOVA	247	3,6	339,3	0,1	1,4
SALAJ	60	0,9	242,8	0,1	4,0
SATU MARE	110	1,6	32,4	***	0,3
SIBIU	130	1,9	121,6	0,0	0,9
SUCEAVA	111	1,6	97,1	0,0	0,9
TELEORMAN	82	1,2	190,8	0,1	2,3
TIMIS	301	4,4	12309,5	3,7	40,9
TULCEA	59	0,9	33,5	0,0	0,6
VASLUI	66	1,0	366,6	0,1	5,6
VALCEA	74	1,1	76,5	0,0	1,0
VRANCEA	85	1,2	108,8	0,0	1,3
MUN. BUCURESTI	1615	23,6	110606,6	33,4	68,7
ILFOV	300	4,4	117121,1	35,4	391,7

**Numărul societăților comerciale înmatriculate
și valoarea capitalului social subscris, pe forme juridice,
în luna Martie 2009**

Forma juridică	Total societăți comerciale înmatriculate		Valoarea capitalului social subscris		Valoarea medie a capitalului social subscris pe societate
	Nr.	%	mil. Lei	%	mil. Lei
0	1	2	3	4	5
Total ROMÂNIA	6851	100,0	330924,9	100,0	48,4
SNC					
SCS	1	0,0	21,26	***	
SA	24	0,4	141298,76	42,7	8831,2
SRL	6826	99,6	189604,88	57,3	27,8

Notă: La calculul mediei au fost excluse sucursalele datorită faptului că acestea, conform Legii nr. 31/1990, nu au personalitate juridică

*** Sub 0,01%

Grafic nr. 5

