



MINISTERUL JUSTIȚIEI

OFICIUL NAȚIONAL AL REGISTRULUI COMERȚULUI

București, Bd. Unirii nr. 74, Bl. J3b, tronson II+III, sector 3; Telefon: +40 21 316.08.04, 316.08.10; Fax: +40 21 316.08.03; Cod poștal: 030837  
Website: www.onrc.ro; E-mail: onrc@onrc.ro; Cod identificare Fiscală: 14942091

# Operațiuni în Registrul Central al Comerțului

## SINTEZA STATISTICĂ

**A DATELOR DIN REGISTRUL CENTRAL AL COMERȚULUI  
- la 31 Mai 2008 - date provizorii -**

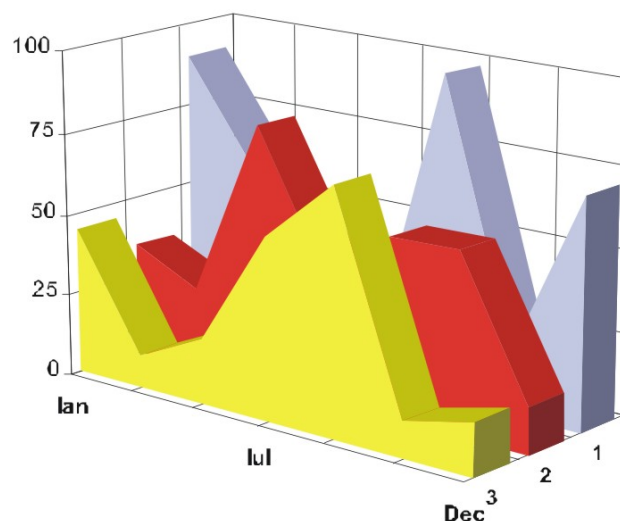

- Numărul 198 -

**MINISTERUL JUSTIȚIEI**  
**OFICIUL NAȚIONAL AL REGISTRULUI COMERȚULUI**

- Operațiunile de înmatriculare a comercianților, de mențiuni și radieri se efectuează în temeiul Legii nr.26/1990, republicată, Legii nr 31/1990, republicată și a Normelor metodologice nr.P/608/1998.
- Prezenta lucrare reflectă evoluția operațiunilor la Oficiul Registrului Comerțului de pe lângă Tribunalul București și la Oficiile Registrului Comerțului de pe lângă tribunalele județene.
- Informațiile din Registrul Central al Comerțului se referă la operațiunile pentru care legea prevede obligația de a fi înregistrate în registrele comerțului tinute de cele 42 de oficii ale registrului comerțului de pe lângă tribunale.

• **Reproducerea** conținutului acestei publicații, integrală sau parțială, în forma originală sau modificată, precum și stocarea într-un sistem de regăsire sau transmiterea sub orice formă și prin orice mijloace sunt interzise fără autorizarea scrisă a Ministerului Justiției – Oficiul Național al Registrului Comerțului.

• **Utilizarea** conținutului acestei publicații, cu titlu explicativ sau justificativ, în articole, studii, cărți este autorizată cu indicarea clară și precisă a sursei.

# CUPRINS

	<b>Pag</b>
<b>1</b>	<b>1</b>
<b>Precizări</b>	
<b>2.1</b>	<b>3</b>
<b>Date pentru perioada Decembrie 1990 – Mai 2008</b>	
<b>Tabel nr.1 – Operațiuni efectuate pe categorii de înregistrari, în registrele comerțului, în perioada Decembrie 1990 – Mai 2008, pe total țară și județe, ponderi ale județelor în totalul pe țară</b>	<b>3</b>
<b>Tabel nr. 2 – Operațiuni efectuate pe categorii de înregistrari, în registrele comerțului, în perioada Decembrie 1990 – Mai 2008, pe total țară și județe, ponderi ale categoriilor de operațiuni în totalul fiecărui județ</b>	<b>4</b>
<b>Tabel nr. 3 – Numărul și structura pe ani a înmatriculărilor în registrele comerțului, în perioada Decembrie 1990 – Mai 2008</b>	<b>5</b>
<b>Grafic nr. 1 – Structura pe ani a înmatricularilor la Registrul Comertului</b>	
<b>Tabel nr.4 – Numărul de înmatriculări în registrele comerțului, pe județe și surse de proveniență a capitalului, în perioada Decembrie 1990 – Mai 2008</b>	<b>6</b>
<b>Tabel nr. 5 – Numărul de înmatriculări în registrele comerțului, pe județe și categorii de comercianți, în perioada Decembrie 1990 – Mai 2008</b>	<b>7</b>
<b>2.2 Date pentru luna Mai 2008</b>	<b>8</b>
<b>Tabel nr. 6 – Operațiuni efectuate în registrele comerțului, pe județe și categorii de înregistrari, în luna Mai 2008</b>	<b>8</b>
<b>Tabel nr. 7– Numărul de înmatriculări în registrele comerțului, pe județe și surse de proveniență a capitalului, în luna Mai 2008</b>	<b>9</b>
<b>Tabel nr. 8 – Numărul de înmatriculări în registrele comerțului, pe județe și categorii de comercianți, în luna Mai 2008</b>	<b>10</b>
<b>Tabel nr. 9 – Numărul de înmatriculări în registrele comerțului, pe domenii de activitate și categorii de comercianți, în luna Mai 2008</b>	<b>11-12</b>
<b>Tabel nr.10– Numărul societăților comerciale înmatriculate și valoarea capitalului social subscris, pe județe, în luna Mai 2008</b>	<b>13</b>
<b>Tabel nr. 11– Numărul societăților comerciale înmatriculate și valoarea capitalului social subscris, pe forme juridice, în luna Mai 2008</b>	<b>14</b>
<b>Grafic nr. 5 – Valoarea medie a capitalului social subscris pe societate comercială în luna Mai 2008</b>	<b>14</b>

## Precizări

**Oficiul Registrului Comerțului** este constituit în temeiul Legii nr. 26/1990, republicată cu modificările și completările ulterioare, funcționează ca instituție din decembrie 1990 și este structurat pe două niveluri:

- nivel național reprezentat de Oficiul Național al Registrului Comerțului organizat în subordinea Ministerului Justiției.
- nivel local reprezentat de cele 42 de oficii ale registrului comerțului de pe lângă tribunale, organizate în subordinea Oficiului Național al Registrului Comerțului.

**Categoriile de persoane care au obligația înscrierii în registrul comerțului sunt:**

- persoanele fizice: persoanele fizice autorizate, întreprinderile individuale și întreprinderile familiale care exercită în mod obișnuit acte de comerț ;
- persoanele juridice reprezentate de: societățile comerciale, societățile și companiile naționale, institutele naționale de cercetare-dezvoltare, regiile autonome, societățile cooperative, cooperativele agricole, organizațiile cooperatiste, grupurile de interes economic, grupurile europene de interes economic, societățile europene, societățile cooperative europene, filialele societăților comerciale având regimul juridic de înființare, funcționare și înmatriculare al formei juridice de societate comercială în care s-au constituit.

### **Termeni utilizați în grafice și tabele**

➤ Număr societăți comerciale, funcție de tabel, reprezintă: numărul de societăți comerciale constituite în perioada de referință, numărul de societăți comerciale radiate din registrul comerțului. Sunt incluse următoarele forme de organizare: societățile cu răspundere limitată, societățile pe acțiuni, societățile în comandită pe acțiuni, societățile în comandită simplă, societățile în nume colectiv și filialele acestora.

➤ Valoarea capitalului social subscris:

- total, exprimat în moneda națională: valoarea capitalului social obținută prin însumarea valorilor subscrise (în numerar și în natură) în moneda națională (lei).

➤ Regiuni de dezvoltare economică:

*Nord-Est:* Suceava, Botoșani, Neamț, Iași, Bacău, Vaslui.

*Sud-Est:* Vrancea, Galați, Buzău, Brăila, Tulcea, Constanța.

*Sud-Muntenia:* Argeș, Dâmbovița, Prahova, Teleorman, Giurgiu, Călărași, Ialomița.

*Sud-Vest Oltenia:* Gorj, Vâlcea, Dolj, Mehedinți, Olt.

*Vest:* Arad, Caraș-Severin, Hunedoara, Timiș.

*Nord-Vest:* Bihor, Bistrița, Cluj, Satu Mare, Sălaj, Maramureș.

*Centru:* Alba, Brașov, Covasna, Harghita, Mureș, Sibiu.

*București-Ilfov:* București, Ilfov.

• **Codul CAEN** – Clasificarea Activităților din Economia Națională aprobată prin HG nr 656/1997, modificată prin Ordinele Președintelui Institutului Național de Statistică nr. 601/2002, și nr. 337/2007, este compatibilă cu clasificarea folosită pe plan internațional în raportările statistice și documentele oficiale. Activitățile sunt clasificate după principiul omogenității, pe secțiuni, diviziuni, grupe și clase.

### **Abrevieri utilizate**

- **PF** – Persoane fizice; în această categorie sunt incluse următoarele forme de organizare: persoanele fizice și asociațiile familiale înregistrate până la data de 25.04.2008, persoanele fizice autorizate, întreprinderile individuale și întreprinderile familiale.
- **SNC** – Societate în nume colectiv
- **SCS** – Societate în comandită simplă
- **SCA** – Societate în comandită pe acțiuni
- **SA** – Societate pe acțiuni
- **SRL** – Societate cu răspundere limitată
- **RA** – Regie autonomă
- **SC** – Societate cooperativă
- **APJ** – Alte persoane juridice, care au obligația înregistrării în registrul comerțului: institutele naționale de cercetare-dezvoltare, grupurile de interes economic, grupurile europene de interes economic, societățile europene, societățile cooperative europene, cooperativele agricole, organizațiile cooperatiste.

### **Surse de informații**

Sistemul informatic unitar al registrului comerțului este proiectat de Oficiul Național al Registrului Comerțului, în conformitate cu prevederile actelor normative în vigoare cu incidență în domeniu. Sursa de informații o constituie registrele comerțului, organizate în sistem computerizat, ținute de oficiile registrului comerțului de pe lângă tribunal.

**Operațiuni efectuate pe categorii, în registrele comerțului,  
în perioada Decembrie 1990 - Mai 2008, pe total țară și județe,  
- ponderi ale județelor în totalul pe țară -**

Județul	Total operațiuni efectuate		din care:					
			Înmatriculări		Mențiuni		Radieri	
	Nr.	%	Nr.	%	Nr.	%	Nr.	%
0	1	2	3	4	5	6	9	10
<b>Total ROMÂNIA</b>	<b>9179219</b>	<b>100,0</b>	<b>1769162</b>	<b>100,0</b>	<b>6875129</b>	<b>100,0</b>	<b>534928</b>	<b>100,0</b>
ALBA	126946	1,4	27957	1,6	93636	1,4	5353	1,0
ARAD	207817	2,3	43288	2,4	153532	2,2	10997	2,1
ARGES	221549	2,4	45493	2,6	166002	2,4	10054	1,9
BACAU	210969	2,3	44270	2,5	154464	2,2	12235	2,3
BIHOR	266800	2,9	54128	3,1	197330	2,9	15342	2,9
BISTRITA-NASAUD	110742	1,2	21575	1,2	82543	1,2	6624	1,2
BOTOSANI	84451	0,9	21754	1,2	56682	0,8	6015	1,1
BRASOV	305712	3,3	55452	3,1	237693	3,5	12567	2,3
BRAILA	121173	1,3	24219	1,4	92883	1,4	4071	0,8
BUZAU	165992	1,8	32325	1,8	122631	1,8	11036	2,1
CARAS-SEVERIN	114250	1,2	21744	1,2	84068	1,2	8438	1,6
CALARASI	76365	0,8	17686	1,0	53744	0,8	4935	0,9
CLUJ	408642	4,5	82422	4,7	311719	4,5	14501	2,7
CONSTANTA	401538	4,4	73929	4,2	301145	4,4	26464	4,9
COVASNA	81619	0,9	15171	0,9	61802	0,9	4646	0,9
DAMBOVITA	136950	1,5	32739	1,9	90417	1,3	13794	2,6
DOLJ	251475	2,7	46415	2,6	192010	2,8	13050	2,4
GALATI	248046	2,7	41929	2,4	191803	2,8	14314	2,7
GIURGIU	67077	0,7	14451	0,8	47446	0,7	5180	1,0
GORJ	131823	1,4	20981	1,2	104205	1,5	6637	1,2
HARGHITA	133980	1,5	27461	1,6	101539	1,5	4980	0,9
HUNEDOARA	179549	2,0	35897	2,0	130731	1,9	12921	2,4
IALOMITA	85666	0,9	16424	0,9	63122	0,9	6120	1,1
IASI	308488	3,4	55659	3,1	240026	3,5	12803	2,4
MARAMURES	189165	2,1	45068	2,5	132860	1,9	11237	2,1
MEHEDINTI	94925	1,0	19781	1,1	67022	1,0	8122	1,5
MURES	255812	2,8	44480	2,5	196697	2,9	14635	2,7
NEAMT	193325	2,1	38665	2,2	139874	2,0	14786	2,8
OLT	115598	1,3	24759	1,4	81447	1,2	9392	1,8
PRAHOVA	316830	3,5	58738	3,3	242135	3,5	15957	3,0
SALAJ	78178	0,9	17355	1,0	55697	0,8	5126	1,0
SATU MARE	147305	1,6	30120	1,7	106631	1,6	10554	2,0
SIBIU	198876	2,2	34342	1,9	155831	2,3	8703	1,6
SUCEAVA	231926	2,5	44821	2,5	169659	2,5	17446	3,3
TELEORMAN	101841	1,1	19813	1,1	77151	1,1	4877	0,9
TIMIS	328530	3,6	62521	3,5	248657	3,6	17352	3,2
TULCEA	94264	1,0	18100	1,0	70775	1,0	5389	1,0
VASLUI	104894	1,1	22207	1,3	73848	1,1	8839	1,7
VALCEA	141484	1,5	28950	1,6	103483	1,5	9051	1,7
VRANCEA	114078	1,2	21702	1,2	87543	1,3	4833	0,9
MUN. BUCURESTI	1892144	20,6	334290	18,9	1439023	20,9	118831	22,2
ILFOV	132425	1,4	30081	1,7	95623	1,4	6721	1,3

Tabel nr. 2

**Operațiuni efectuate pe categorii, în registrele comerțului,  
în perioada Decembrie 1990 - Mai 2008, pe total țară și județe,  
- ponderi ale categoriilor de operațiuni în totalul fiecărui județ -**

Județul	Total operațiuni efectuate		din care:					
			Înmatriculări		Mențiuni		Radieri	
	Nr.	%	Nr.	%	Nr.	%	Nr.	%
0	1	2	3	4	5	6	9	10
<b>Total ROMÂNIA</b>	<b>9179219</b>	<b>100,0</b>	<b>1769162</b>	<b>19,3</b>	<b>6875129</b>	<b>74,9</b>	<b>534928</b>	<b>5,8</b>
ALBA	126946	100,0	27957	22,0	93636	73,8	5353	4,2
ARAD	207817	100,0	43288	20,8	153532	73,9	10997	5,3
ARGES	221549	100,0	45493	20,5	166002	74,9	10054	4,5
BACAU	210969	100,0	44270	21,0	154464	73,2	12235	5,8
BIHOR	266800	100,0	54128	20,3	197330	74,0	15342	5,8
BISTRITA-NASAUD	110742	100,0	21575	19,5	82543	74,5	6624	6,0
BOTOSANI	84451	100,0	21754	25,8	56682	67,1	6015	7,1
BRASOV	305712	100,0	55452	18,1	237693	77,8	12567	4,1
BRAILA	121173	100,0	24219	20,0	92883	76,7	4071	3,4
BUZAU	165992	100,0	32325	19,5	122631	73,9	11036	6,6
CARAS-SEVERIN	114250	100,0	21744	19,0	84068	73,6	8438	7,4
CALARASI	76365	100,0	17686	23,2	53744	70,4	4935	6,5
CLUJ	408642	100,0	82422	20,2	311719	76,3	14501	3,5
CONSTANTA	401538	100,0	73929	18,4	301145	75,0	26464	6,6
COVASNA	81619	100,0	15171	18,6	61802	75,7	4646	5,7
DAMBOVITA	136950	100,0	32739	23,9	90417	66,0	13794	10,1
DOLJ	251475	100,0	46415	18,5	192010	76,4	13050	5,2
GALATI	248046	100,0	41929	16,9	191803	77,3	14314	5,8
GIURGIU	67077	100,0	14451	21,5	47446	70,7	5180	7,7
GORJ	131823	100,0	20981	15,9	104205	79,0	6637	5,0
HARGHITA	133980	100,0	27461	20,5	101539	75,8	4980	3,7
HUNEDOARA	179549	100,0	35897	20,0	130731	72,8	12921	7,2
IALOMITA	85666	100,0	16424	19,2	63122	73,7	6120	7,1
IASI	308488	100,0	55659	18,0	240026	77,8	12803	4,2
MARAMURES	189165	100,0	45068	23,8	132860	70,2	11237	5,9
MEHEDINTI	94925	100,0	19781	20,8	67022	70,6	8122	8,6
MURES	255812	100,0	44480	17,4	196697	76,9	14635	5,7
NEAMT	193325	100,0	38665	20,0	139874	72,4	14786	7,6
OLT	115598	100,0	24759	21,4	81447	70,5	9392	8,1
PRAHOVA	316830	100,0	58738	18,5	242135	76,4	15957	5,0
SALAJ	78178	100,0	17355	22,2	55697	71,2	5126	6,6
SATU MARE	147305	100,0	30120	20,4	106631	72,4	10554	7,2
SIBIU	198876	100,0	34342	17,3	155831	78,4	8703	4,4
SUCEAVA	231926	100,0	44821	19,3	169659	73,2	17446	7,5
TELEORMAN	101841	100,0	19813	19,5	77151	75,8	4877	4,8
TIMIS	328530	100,0	62521	19,0	248657	75,7	17352	5,3
TULCEA	94264	100,0	18100	19,2	70775	75,1	5389	5,7
VASLUI	104894	100,0	22207	21,2	73848	70,4	8839	8,4
VALCEA	141484	100,0	28950	20,5	103483	73,1	9051	6,4
VRANCEA	114078	100,0	21702	19,0	87543	76,7	4833	4,2
MUN. BUCURESTI	1892144	100,0	334290	17,7	1439023	76,1	118831	6,3
ILFOV	132425	100,0	30081	22,7	95623	72,2	6721	5,1

**Numărul și structura pe ani a înmatriculărilor la registrele comerțului,  
în perioada Decembrie 1990 - Mai 2008**

Perioada (anul, luna)	Număr înmatriculări Nr.	Structura	
		%	
0	1	2	3
<b>Total la =F15 Mai 2008, din care:</b>	<b>1769162</b>	<b>100,00</b>	
Anul 1990	81	0,00	
Anul 1991	95840	5,42	
Anul 1992	137456	7,77	
Anul 1993	117078	6,62	
Anul 1994	137445	7,77	
Anul 1995	65479	3,70	
Anul 1996	62089	3,51	
Anul 1997	55663	3,15	
Anul 1998	63878	3,61	
Anul 1999	57197	3,23	
Anul 2000	57291	3,24	
Anul 2001	61265	3,46	
Anul 2002	84780	4,79	
Anul 2003	123582	6,99	
Anul 2004	144284	8,16	
Anul 2005	159464	9,01	
Anul 2006	135371	7,65	
Anul 2007	144728	8,18	
<b>Anul 2008, din care:</b>	<b>66191</b>	<b>3,74</b>	<b>53,8</b>
- ianuarie	9833		14,9
- februarie	15237		10,5
- martie	15253		10,5
- aprilie	13379		9,2
- mai	12489		8,6

Notă: Coloana 2 reprezintă structura anuală a înmatriculărilor; coloana 3 reprezintă structura pe luni în anul curent.

\*\*\* Sub 0,01%

**Grafic nr. 1**

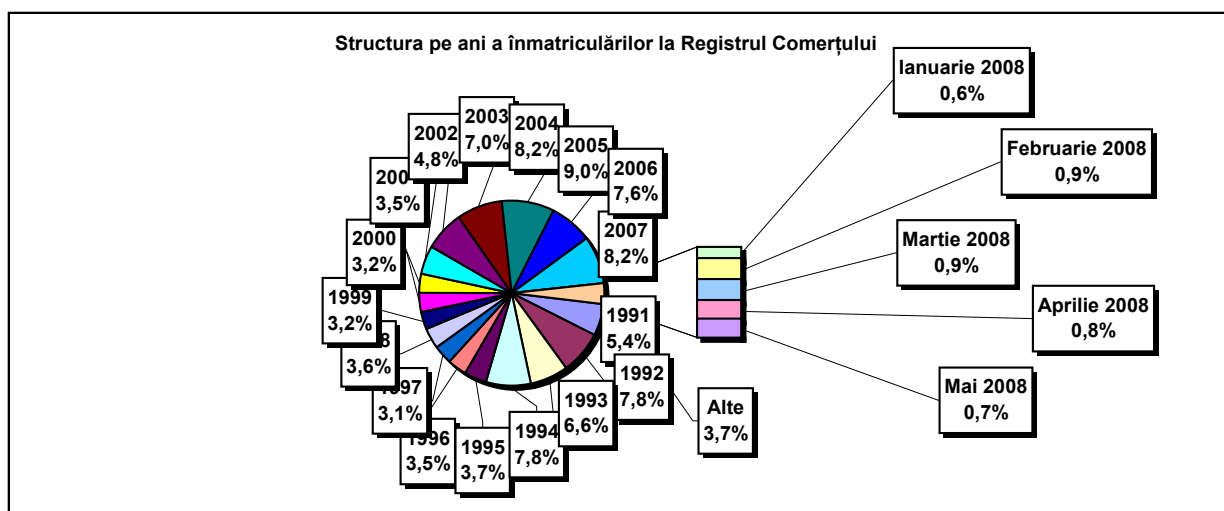



**Numărul înmatriculărilor la registrele comerțului, pe județe și  
surse de proveniență a capitalului,  
în perioada Decembrie 1990 - Mai 2008**

Județul	Total		din care:						Ierarhia în funcție de: *	
			Capital privat				Capital majoritar de stat			Capital mixt (stat+privat)
			din care:				din care:			
			PF	Societăți comerciale	SC	APJ	RA	Societăți comerciale		Societăți comerciale
Nr.	%	Nr.	Nr.	Nr.	Nr.	Nr.	Nr.	Nr.		
0	1	2	3	4	5	6	7	8	9	10
<b>Total ROMÂNIA</b>	<b>1769162</b>	<b>100,0</b>	<b>460171</b>	<b>1289238</b>	<b>2016</b>	<b>5402</b>	<b>1351</b>	<b>2376</b>	<b>8608</b>	<b>X</b>
ALBA	27957	1,6	9729	17795	36	142	38	47	170	25
ARAD	43289	2,4	16351	26319	59	157	27	41	335	15
ARGES	45493	2,6	14573	30493	48	168	29	30	152	10
BACAU	44270	2,5	14632	29039	138	158	35	42	226	14
BIHOR	54128	3,1	13224	40287	63	146	38	62	308	8
BISTRITA-NASAUD	21575	1,2	7542	13732	46	98	19	29	109	33
BOTOSANI	21754	1,2	10116	11163	40	122	21	173	119	30
BRASOV	55452	3,1	11905	43068	58	115	47	87	172	7
BRAILA	24219	1,4	6281	17560	42	96	28	45	167	28
BUZAU	32325	1,8	9551	22385	46	142	28	42	131	21
CARAS-SEVERIN	21744	1,2	7496	13868	41	102	35	65	137	31
CALARASI	17686	1,0	5231	12157	22	86	18	77	95	38
CLUJ	82422	4,7	21257	60598	62	150	52	41	262	2
CONSTANTA	73929	4,2	14498	58501	82	203	51	51	543	3
COVASNA	15171	0,9	5327	9570	41	68	24	32	109	41
DAMBOVITA	32739	1,9	14626	17690	32	134	29	75	153	20
DOLJ	46415	2,6	9720	36193	39	162	40	58	203	9
GALATI	41929	2,4	8827	32708	35	135	30	51	143	16
GIURGIU	14451	0,8	3465	10650	15	80	22	109	110	42
GORJ	20981	1,2	5078	15460	26	184	50	83	100	34
HARGHITA	27461	1,6	11282	15732	64	87	23	43	230	26
HUNEDOARA	35897	2,0	9389	25979	33	81	40	92	283	18
IALOMITA	16424	0,9	6228	9943	27	74	15	46	91	40
IASI	55659	3,1	15586	39374	87	164	34	70	344	6
MARAMURES	45068	2,5	17880	26822	43	124	37	39	123	11
MEHEDINTI	19781	1,1	6415	13121	19	82	19	27	98	36
MURES	44480	2,5	16418	27606	68	156	30	34	168	13
NEAMT	38665	2,2	14288	23925	66	162	29	30	165	17
OLT	24759	1,4	9631	14728	26	161	26	64	123	27
PRAHOVA	58738	3,3	18166	39934	67	177	50	72	272	5
SALAJ	17355	1,0	6807	10290	41	107	19	28	63	39
SATU MARE	30120	1,7	10010	19786	41	88	19	42	134	22
SIBIU	34342	1,9	8597	25289	37	119	34	108	158	19
SUCEAVA	44821	2,5	21187	23044	73	203	30	64	220	12
TELEORMAN	19813	1,1	6844	12536	33	152	21	45	182	35
TIMIS	62521	3,5	10269	51588	69	140	38	69	348	4
TULCEA	18100	1,0	6432	11294	36	66	18	42	212	37
VASLUI	22207	1,3	10571	11313	22	109	16	41	135	29
VALCEA	28950	1,6	11308	17220	64	168	40	37	113	24
VRANCEA	21702	1,2	6558	14848	35	104	16	27	114	32
MUN. BUCURESTI	334289	18,9	23167	309584	63	138	115	103	1119	1
ILFOV	30081	1,7	3709	26046	31	92	21	13	169	23

\*) numărul total al comercianților (col 1)

\*\*\* Sub 0,01%

**Numărul de înmatriculări la registrele comerțului,  
pe județe și categorii de comercianți,  
în perioada Decembrie 1990 - Mai 2008**

Județul	Total		din care:							
			PF	societăți comerciale:				RA	SC	APJ
				1300222						
				SNC	SCS	SRL	SA			
Nr.	%	Nr.	Nr.	Nr.	Nr.	Nr.	Nr.	Nr.		
0	1	2	3	4	5	6	7	8	9	10
<b>Total ROMÂNIA</b>	<b>1769162</b>	<b>100,0</b>	<b>460171</b>	<b>32666</b>	<b>1585</b>	<b>1233044</b>	<b>32921</b>	<b>1351</b>	<b>2016</b>	<b>5402</b>
ALBA	27957	1,6	9729	890	11	16548	563	38	36	142
ARAD	43288	2,4	16351	53	12	25944	684	27	59	157
ARGES	45493	2,6	14573	107	15	29721	832	29	48	168
BACAU	44270	2,5	14632	1299	4	27266	737	35	138	158
BIHOR	54128	3,1	13224	126	47	39573	911	38	63	146
BISTRITA-NASAUD	21575	1,2	7542	146	21	13285	418	19	46	98
BOTOSANI	21754	1,2	10116	468	1	10531	455	21	40	122
BRASOV	55452	3,1	11905	239	20	42202	866	47	58	115
BRAILA	24219	1,4	6281	376	12	16862	522	28	42	96
BUZAU	32325	1,8	9551	3747	46	18183	582	28	46	142
CARAS-SEVERIN	21744	1,2	7496	117	9	13473	471	35	41	102
CALARASI	17686	1,0	5231	609	3	11360	357	18	22	86
CLUJ	82422	4,7	21257	2112	18	57461	1310	52	62	150
CONSTANTA	73929	4,2	14498	311	23	57269	1492	51	82	203
COVASNA	15171	0,9	5327	148	4	9260	299	24	41	68
DAMBOVITA	32739	1,9	14626	60	8	17357	493	29	32	134
DOLJ	46415	2,6	9720	1560	8	33993	893	40	39	162
GALATI	41929	2,4	8827	1574	6	30474	848	30	35	135
GIURGIU	14451	0,8	3465	35	8	10500	326	22	15	80
GORJ	20981	1,2	5078	29	1	15121	492	50	26	184
HARGHITA	27461	1,6	11282	62	7	15444	492	23	64	87
HUNEDOARA	35897	2,0	9389	1166	98	24411	679	40	33	81
IALOMITA	16424	0,9	6228	266	11	9454	349	15	27	74
IASI	55659	3,1	15586	507	111	38153	1015	34	87	164
MARAMURES	45068	2,5	17880	1927	23	24435	598	37	43	124
MEHEDINTI	19781	1,1	6415	427	3	12484	332	19	19	82
MURES	44480	2,5	16418	37	34	27063	674	30	68	156
NEAMT	38665	2,2	14288	3293	30	20123	674	29	66	162
OLT	24759	1,4	9631	1611	1	12808	495	26	26	161
PRAHOVA	58738	3,3	18166	3122	15	36229	912	50	67	177
SALAJ	17355	1,0	6807	600	4	9484	293	19	41	107
SATU MARE	30120	1,7	10010	283	6	19195	478	19	41	88
SIBIU	34342	1,9	8597	777	49	24063	666	34	37	119
SUCEAVA	44821	2,5	21187	438	8	22292	590	30	73	203
TELEORMAN	19813	1,1	6844	272	399	11668	424	21	33	152
TIMIS	62521	3,5	10269	613	29	50096	1267	38	69	140
TULCEA	18100	1,0	6432	1363	114	9590	481	18	36	66
VASLUI	22207	1,3	10571	90	13	10970	416	16	22	109
VALCEA	28950	1,6	11308	364	6	16510	490	40	64	168
VRANCEA	21702	1,2	6558	356	10	14169	454	16	35	104
MUN. BUCURESTI	334290	18,9	23167	1037	305	302493	6971	115	63	138
ILFOV	30081	1,7	3709	49	32	25527	620	21	31	92

Tabel nr.6

**Operațiuni efectuate în registrele comerțului,  
pe județe și categorii,  
în luna Mai 2008**

Județul	Total operațiuni efectuate		din care:					
			Înmatriculări		Mențiuni		Radieri	
	Nr.	%	Nr.	%	Nr.	%	Nr.	%
0	1	2	3	4	5	6	9	10
<b>Total ROMÂNIA</b>	<b>180819</b>	<b>100,0</b>	<b>12489</b>	<b>6,91</b>	<b>165323</b>	<b>91,43</b>	<b>3007</b>	<b>1,66</b>
ALBA	2401	100,0	193	8,0	2169	90,3	39	1,6
ARAD	3003	100,0	285	9,5	2534	84,4	184	6,1
ARGES	2713	100,0	289	10,7	2376	87,6	48	1,8
BACAU	4733	100,0	307	6,5	4382	92,6	44	0,9
BIHOR	2297	100,0	432	18,8	1794	78,1	71	3,1
BISTRITA-NASAUD	3367	100,0	139	4,1	3191	94,8	37	1,1
BOTOSANI	1632	100,0	144	8,8	1464	89,7	24	1,5
BRASOV	11669	100,0	411	3,5	11046	94,7	212	1,8
BRAILA	2339	100,0	153	6,5	2172	92,9	14	0,6
BUZAU	3389	100,0	229	6,8	3133	92,4	27	0,8
CARAS-SEVERIN	2446	100,0	115	4,7	2304	94,2	27	1,1
CALARASI	944	100,0	122	12,9	813	86,1	9	1,0
CLUJ	8318	100,0	594	7,1	7536	90,6	188	2,3
CONSTANTA	7410	100,0	527	7,1	6825	92,1	58	0,8
COVASNA	730	100,0	161	22,1	533	73,0	36	4,9
DAMBOVITA	3154	100,0	217	6,9	2872	91,1	65	2,1
DOLJ	2164	100,0	320	14,8	1786	82,5	58	2,7
GALATI	4778	100,0	299	6,3	4444	93,0	35	0,7
GIURGIU	1016	100,0	104	10,2	884	87,0	28	2,8
GORJ	1352	100,0	134	9,9	1175	86,9	43	3,2
HARGHITA	3538	100,0	139	3,9	3359	94,9	40	1,1
HUNEDOARA	1801	100,0	236	13,1	1480	82,2	85	4,7
IALOMITA	1874	100,0	89	4,7	1770	94,5	15	0,8
IASI	6639	100,0	479	7,2	6026	90,8	134	2,0
MARAMURES	4012	100,0	322	8,0	3659	91,2	31	0,8
MEHEDINTI	1554	100,0	137	8,8	1394	89,7	23	1,5
MURES	4220	100,0	357	8,5	3820	90,5	43	1,0
NEAMT	1771	100,0	228	12,9	1387	78,3	156	8,8
OLT	3303	100,0	148	4,5	3137	95,0	18	0,5
PRAHOVA	7427	100,0	450	6,1	6813	91,7	164	2,2
SALAJ	1858	100,0	168	9,0	1653	89,0	37	2,0
SATU MARE	2355	100,0	217	9,2	2107	89,5	31	1,3
SIBIU	7651	100,0	226	3,0	7312	95,6	113	1,5
SUCEAVA	1318	100,0	236	17,9	1017	77,2	65	4,9
TELEORMAN	3027	100,0	126	4,2	2891	95,5	10	0,3
TIMIS	4523	100,0	460	10,2	3804	84,1	259	5,7
TULCEA	1302	100,0	79	6,1	1206	92,6	17	1,3
VASLUI	924	100,0	106	11,5	809	87,6	9	1,0
VALCEA	4106	100,0	220	5,4	3769	91,8	117	2,8
VRANCEA	2231	100,0	148	6,6	2044	91,6	39	1,7
MUN. BUCURESTI	41278	100,0	2409	5,8	38542	93,4	327	0,8
ILFOV	4252	100,0	334	7,9	3891	91,5	27	0,6

**Numărul de înmatriculări la registrele comerțului,  
pe județe și surse de proveniență a capitalului,  
în luna Mai 2008**

Județul	Total		din care:						Ierarhia în funcție de: *	
			Capital privat			Capital majoritar de stat		Capital mixt (stat+privat)		
			din care:			din care:				
			PF	Societăți comerciale	SC	APJ	RA	Societăți comerciale		Societăți comerciale
Nr.	%	Nr.	Nr.		Nr.	Nr.	Nr.			
0	1	2	3	4	5	6	7	8	9	10
<b>Total ROMÂNIA</b>	<b>12489</b>	<b>100,0</b>	<b>4084</b>	<b>8396</b>	<b>3</b>	<b>4</b>			<b>2</b>	<b>X</b>
ALBA	193	1,5	72	120		1				25
ARAD	285	2,3	95	190						16
ARGES	289	2,3	93	196						15
BACAU	307	2,5	126	179	2					13
BIHOR	432	3,5	183	249						7
BISTRITA-NASAUD	139	1,1	54	85						32
BOTOSANI	144	1,2	78	66						31
BRASOV	411	3,3	144	266		1				8
BRAILA	153	1,2	71	82						28
BUZAU	229	1,8	90	139						19
CARAS-SEVERIN	115	0,9	29	86						38
CALARASI	122	1,0	44	78						37
CLUJ	594	4,8	217	377						2
CONSTANTA	527	4,2	137	390						3
COVASNA	161	1,3	89	72						27
DAMBOVITA	217	1,7	77	140						23
DOLJ	320	2,6	114	206						12
GALATI	299	2,4	105	194						14
GIURGIU	104	0,8	14	90						40
GORJ	134	1,1	47	87						35
HARGHITA	139	1,1	42	96		1				33
HUNEDOARA	236	1,9	83	152				1		17
IALOMITA	89	0,7	28	61						41
IASI	479	3,8	190	289						4
MARAMURES	322	2,6	105	217						11
MEHEDINTI	137	1,1	65	72						34
MURES	357	2,9	168	188	1					9
NEAMT	228	1,8	63	165						20
OLT	148	1,2	45	103						29
PRAHOVA	450	3,6	153	296				1		6
SALAJ	168	1,3	98	70						26
SATU MARE	217	1,7	74	143						24
SIBIU	226	1,8	90	136						21
SUCEAVA	236	1,9	89	146		1				18
TELEORMAN	126	1,0	36	90						36
TIMIS	460	3,7	107	353						5
TULCEA	79	0,6	29	50						42
VASLUI	106	0,8	38	68						39
VALCEA	220	1,8	104	116						22
VRANCEA	148	1,2	51	97						30
MUN. BUCURESTI	2409	19,3	528	1881						1
ILFOV	334	2,7	19	315						10

**Numărul de înmatriculări la registrele comerțului,  
pe județe și categorii de comercianți,  
în luna Mai 2008**

Județul	Total		din care:							
			PF	societați comerciale: 8398				RA	SC	APJ
				SNC	SCS	SRL	SA			
				Nr.	Nr.	Nr.	Nr.			
Nr.	%	Nr.	Nr.	Nr.	Nr.	Nr.	Nr.			
0	1	2	3	4	5	6	7	8	9	10
<b>Total ROMÂNIA</b>	<b>12489</b>	<b>100,0</b>	<b>4084</b>	<b>1</b>	<b>1</b>	<b>8340</b>	<b>56</b>		<b>3</b>	<b>4</b>
ALBA	193	1,5	72			120				1
ARAD	285	2,3	95			188	2			
ARGES	289	2,3	93			195	1			
BACAU	307	2,5	126			177	2		2	
BIHOR	432	3,5	183			247	2			
BISTRITA-NASAUD	139	1,1	54			85				
BOTOSANI	144	1,2	78			66				
BRASOV	411	3,3	144			266				1
BRAILA	153	1,2	71			82				
BUZAU	229	1,8	90			139				
CARAS-SEVERIN	115	0,9	29			86				
CALARASI	122	1,0	44			78				
CLUJ	594	4,8	217			374	3			
CONSTANTA	527	4,2	137			388	2			
COVASNA	161	1,3	89			72				
DAMBOVITA	217	1,7	77			140				
DOLJ	320	2,6	114			203	3			
GALATI	299	2,4	105			193	1			
GIURGIU	104	0,8	14			89	1			
GORJ	134	1,1	47			86	1			
HARGHITA	139	1,1	42			95	1			1
HUNEDOARA	236	1,9	83			149	4			
IALOMITA	89	0,7	28			61				
IASI	479	3,8	190			288	1			
MARAMURES	322	2,6	105			215	2			
MEHEDINTI	137	1,1	65			72				
MURES	357	2,9	168			188			1	
NEAMT	228	1,8	63			165				
OLT	148	1,2	45			103				
PRAHOVA	450	3,6	153			294	3			
SALAJ	168	1,3	98			69	1			
SATU MARE	217	1,7	74			143				
SIBIU	226	1,8	90			135	1			
SUCEAVA	236	1,9	89			146				1
TELEORMAN	126	1,0	36			90				
TIMIS	460	3,7	107	1		350	2			
TULCEA	79	0,6	29			50				
VASLUI	106	0,8	38			67	1			
VALCEA	220	1,8	104			116				
VRANCEA	148	1,2	51			96	1			
MUN. BUCURESTI	2409	19,3	528		1	1860	20			
ILFOV	334	2,7	19			314	1			

**Numărul de înmatriculări la registrele comerțului,  
pe domenii de activitate\* și categorii de comercianți,  
în luna Mai 2008**

Diviziune CAEN	Domeniul de activitate	Total		din care:								
				PF	societăți comerciale: 8398				RA	SC	APJ	
		Număr	%		Număr	SNC	SCS	SRL				SA
				Număr		Număr	Număr	Număr	Număr	Număr	Număr	
0	1	2	3	4	5	6	7	8	9	10	11	
	<b>Total ROMÂNIA</b>	<b>12489</b>	<b>100,0</b>	<b>4084</b>	<b>1</b>	<b>1</b>	<b>8340</b>	<b>56</b>			<b>3</b>	<b>4</b>
1	Agricultura, vanatoare si servicii anexe	279	2,2	136			139				1	3
2	Silvicultura si exploatare forestiera	47	0,4	10			37					
3	Pescuitul si acvacultura	56	0,4	47			9					
5	Extractia carbonului superior si inferior	1	0,0				1					
6	Extractia petrolului brut si a gazelor naturale											
7	Extractia minereurilor metalifere	1	0,0				1					
8	Alte activitati extractive	25	0,2				25					
9	Activitati de servicii anexe extractiei	3	0,0	2			1					
10	Industria alimentara	85	0,7	29			56					
11	Fabricarea bauturilor	7	0,1	5			2					
12	Fabricarea produselor din tutun											
13	Fabricarea produselor textile	15	0,1	5			10					
14	Fabricarea articolelor de imbracaminte	55	0,4	19			36					
15	Tabacirea si finisarea pielilor; fabricarea articolelor de voiaj si marochinarie, harnasamentelor si incaltamintei; prepararea si vopsirea blanurilor	14	0,1	6			8					
16	Prelucrarea lemnului, fabricarea produselor din lemn si pluta, cu exceptia mobilei; fabricarea articolelor din paie si din alte materiale vegetale impletite	83	0,7	31			52					
17	Fabricarea hartiei si a produselor din hartie	5	0,0				5					
18	Tiparire si reproducerea pe suporti a inregistrarilor	21	0,2	3			18					
19	Fabricarea produselor de cocserie si a produselor obtinute din prelucrarea titeiului	2	0,0				2					
20	Fabricarea substantelor si a produselor chimice	11	0,1				11					
21	Fabricarea produselor farmaceutice de baza si a preparatelor farmaceutice											
22	Fabricarea produselor din cauciuc si mase plastice	48	0,4	4			43	1				
23	Fabricarea altor produse din minerale nemetalice	77	0,6	25			52					
24	Industria metalurgica	4	0,0				4					
25	Industria constructiilor metalice si a produselor din metal, exclusiv masini, utilaje si instalatii	128	1,0	59			69					
26	Fabricarea calculatoarelor si a produselor electronice si optice	6	0,0	1			5					
27	Fabricarea echipamentelor electrice	12	0,1	1			11					
28	Fabricarea de masini, utilaje si echipamente n.c.a.	8	0,1				8					
29	Fabricarea autovehiculelor de transport rutier, a remorcilor si semiremorcilor	4	0,0				4					
30	Fabricarea altor mijloace de transport	15	0,1	4			11					
31	Fabricarea de mobila	54	0,4	16			38					
32	Alte activitati industriale n.c.a.	33	0,3	17			16					
33	Repararea, intretinerea si instalarea masinilor si echipamentelor	49	0,4	16			33					
35	Productia si furnizarea de energie electrica si termica, gaze, apa calda si aer conditionat	23	0,2	1			19	3				
36	Captarea, tratarea si distributia apei	2	0,0				1	1				
37	Colectarea si epurarea apelor uzate	7	0,06	1			6					
38	Colectarea, tratarea si eliminarea deseurilor; activitati de recuperare a materialelor reciclabile	50	0,40	9			41					
39	Activitati si servicii de decontaminare	1	0,01				1					
41	Constructii de cladiri	1451	11,62	151			1299	1				
42	Lucrari de geniu civil	54	0,43	6			46	2				
43	Lucrari speciale de constructii	848	6,79	323			525					
45	Comert cu ridicata si cu amanuntul, intretinerea si repararea autovehiculelor si motocicletelor	333	2,67	51			281	1				
46	Comert cu ridicata cu exceptia comerțului cu autovehicule si motociclete	1241	9,94	294			944	3				
47	Comert cu amanuntul, cu exceptia autovehiculelor si motocicletelor	1933	15,48	731			1201	1				
49	Transporturi terestre si transporturi prin conducte	706	5,65	207			499					
50	Transporturi pe apa	7	0,06	2			5					

\* Domeniul de activitate declarat la înmatriculare conform clasificării codului CAEN rev. 2

Numărul de înmatriculări la registrele comerțului,  
pe domenii de activitate\* și categorii de comercianți,  
în luna Mai 2008

Diviziune CAEN	Domeniul de activitate	Total		din care:								
				PF+AF	societăți comerciale: 8398				RA	SC	APJ	
					SNC	SCS	SRL	SA				
					Număr	Număr	Număr	Număr				
Număr	%	Număr	Număr	Număr	Număr	Număr	Număr	Număr				
0	1	2	3	4	5	6	7	8	9	10	11	
	<b>Total ROMÂNIA</b>	<b>12489</b>	<b>100,0</b>	<b>4084</b>	<b>1</b>	<b>1</b>	<b>8340</b>	<b>56</b>			<b>3</b>	<b>4</b>
51	Transporturi aeriene	2	0,0				2					
52	Depozitare si activitati auxiliare pentru transporturi	37	0,3	6			31					
53	Activitati de posta si de curier	44	0,4	28			15	1				
55	Hoteluri si alte facilitati de cazare	161	1,3	55			106					
56	Restaurante si alte activitati de servicii de alimentatie	361	2,9	42		1	317	1				
58	Activitati de editare	41	0,3	17			24					
59	Activitati de productie cinematografica, video si de programe de televiziune; inregistrari audio si activitati de editare muzicala	43	0,3	9			34					
60	Activitati de difuzare si transmitere de programe	3	0,0	1			2					
61	Telecomunicatii	34	0,3	3			31					
62	Activitati de servicii in tehnologia informatiei	345	2,8	223			122					
63	Activitati de servicii informatice	98	0,8	61			37					
64	Intermedieri financiare, cu exceptia activitatilor de asigurari si ale fondurilor de pensii	61	0,5	3			28	30				
65	Activitati de asigurari, reasigurari si ale fondurilor de pensii (cu exceptia celor din sistemul public de asigurari sociale)	5	0,0	1			2	2				
66	Activitati auxiliare pentru intermedieri financiare, activitati de asigurare si fonduri de pensii	122	1,0	15			105	2				
68	Tranzactii imobiliare	407	3,3	35			368	3		1		
69	Activitati juridice si de contabilitate	77	0,6	14			63					
70	Activitati ale directiilor (centralelor), birourilor administrative centralizate; activitati de management si de consultanta in management	426	3,4	114			310	1				1
71	Activitati de arhitectura si inginerie; activitati de testari si analiza tehnica	322	2,6	126			194	2				
72	Cercetare-dezvoltare	12	0,1	3			9					
73	Publicitate si activitati de studiere a pietei	150	1,2	15			135					
74	Alte activitati profesionale, stiintifice si tehnice	292	2,3	187			105					
75	Activitati veterinare	15	0,1	3			12					
77	Activitati de inchiriere si leasing	61	0,5	10			51					
78	Activitati de servicii privind forta de munca	52	0,4	3			49					
79	Activitati ale agentiiilor turistice si a tur-operatorilor; alte servicii de rezervare si asistenta turistica	42	0,3	6			36					
80	Activitati de investigatii si protectie	42	0,3	3			39					
81	Activitati de peisagistica si servicii pentru cladiri	106	0,8	18			88					
82	Activitati de secretariat, servicii suport si alte activitati de servicii prestate in principal intreprinderilor	379	3,0	303		1	75					
84	Administratie publica si aparare; asigurari sociale din sistemul public	5	0,0	1			4					
85	Invatamant	316	2,5	261			55					
86	Activitati referitoare la sanatatea umana	81	0,6	11			69	1				
87	Servicii combinate de ingrijire medicala si asistenta sociala, cu cazare											
88	Activitati de asistenta sociala, fara cazare	2	0,0	1			1					
90	Activitati de creatie si interpretare artistica	71	0,6	44			27					
91	Activitati ale bibliotecilor, arhivelor, muzeelor si alte activitati culturale	6	0,0	3			3					
92	Activitati de jocuri de noroc si pariuri	29	0,2	2			27					
93	Activitati spotive, recreative si distractive	79	0,6	26			53					
94	Activitati asociative diverse	1	0,0	1								
95	Reparatii de calculatoare, de articole personale si de uz gospodaresc	61	0,5	36			24			1		

**Numărul societăților comerciale înmatriculate  
și valoarea capitalului social subscris, pe județe,  
în luna Mai 2008**

Județul	Total societăți comerciale înmatriculate		Valoarea capitalului social subscris		valoarea medie a capitalului social subscris pe societate
	Nr.	%	mil. Lei	%	mil. Lei
0	1	2	3	4	5
<b>Total ROMÂNIA</b>	<b>8398</b>	<b>100,0</b>	<b>109966,1</b>	<b>100,0</b>	<b>13,2</b>
ALBA	120	1,4	367,6	0,3	3,1
ARAD	190	2,3	227,4	0,2	1,2
ARGES	196	2,3	7655,6	7,0	39,1
BACAU	179	2,1	4163,2	3,8	23,5
BIHOR	249	3,0	1010,4	0,9	4,1
BISTRITA-NASAUD	85	1,0	93,4	0,1	1,1
BOTOSANI	66	0,8	24,1	0,0	0,4
BRASOV	266	3,2	560,3	0,5	2,1
BRAILA	82	1,0	51,9	0,0	0,6
BUZAU	139	1,7	2822,5	2,6	20,3
CARAS-SEVERIN	86	1,0	139,7	0,1	1,6
CALARASI	78	0,9	1182,8	1,1	15,2
CLUJ	377	4,5	12934,5	11,8	34,4
CONSTANTA	390	4,6	1582,5	1,4	4,1
COVASNA	72	0,9	982,1	0,9	13,6
DAMBOVITA	140	1,7	139,3	0,1	1,0
DOLJ	206	2,5	87,7	0,1	0,4
GALATI	194	2,3	2122,3	1,9	10,9
GIURGIU	90	1,1	46,2	0,0	0,5
GORJ	87	1,0	20,9	0,0	0,2
HARGHITA	96	1,1	501,2	0,5	5,4
HUNEDOARA	153	1,8	913,2	0,8	6,0
IALOMITA	61	0,7	45,1	0,0	0,7
IASI	289	3,4	205,0	0,2	0,7
MARAMURES	217	2,6	134,9	0,1	0,6
MEHEDINTI	72	0,9	18,9	0,0	0,3
MURES	188	2,2	937,1	0,9	5,0
NEAMT	165	2,0	375,5	0,3	2,3
OLT	103	1,2	275,7	0,3	2,7
PRAHOVA	297	3,5	18119,6	16,5	61,4
SALAJ	70	0,8	519,7	0,5	7,4
SATU MARE	143	1,7	88,6	0,1	0,6
SIBIU	136	1,6	456,5	0,4	3,4
SUCEAVA	146	1,7	60,9	0,1	0,4
TELEORMAN	90	1,1	84,4	0,1	0,9
TIMIS	353	4,2	1212,7	1,1	3,5
TULCEA	50	0,6	112,4	0,1	2,2
VASLUI	68	0,8	21,5	0,0	0,3
VALCEA	116	1,4	1106,5	1,0	9,5
VRANCEA	97	1,2	43,0	0,0	0,4
MUN. BUCURESTI	1881	22,4	24692,6	22,5	13,2
ILFOV	315	3,8	23826,8	21,7	76,4



**Numărul societăților comerciale înmatriculate  
și valoarea capitalului social subscris, pe forme juridice,  
în luna Mai 2008**

Forma juridică	Total societăți comerciale înmatriculate		Valoarea capitalului social subscris		Valoarea medie a capitalului social subscris pe societate
	Nr.	%	mil. Lei	%	mil. Lei
0	1	2	3	4	5
<b>Total ROMÂNIA</b>	<b>8398</b>	<b>100,0</b>	<b>109966,1</b>	<b>100,0</b>	<b>13,2</b>
SNC	1	0,0	0,20	***	0,2
SCS	1	0,0	10,00	***	10,0
SA	56	0,7	20386,55	18,5	970,8
SRL	8340	99,3	89569,37	81,5	10,8
SCA					

*Notă: La calculul mediei au fost excluse sucursalele datorită faptului că acestea, conform Legii nr. 31/1990, nu au personalitate juridică*

\*\*\* Sub 0,01%

Grafic nr. 5

