



MINISTERUL JUSTIȚIEI

OFICIUL NAȚIONAL AL REGISTRULUI COMERȚULUI

București, Bd. Unirii nr. 74, Bl. J3b, tronson II+III, sector 3; Telefon: +40 21 316.08.04, 316.08.10; Fax: +40 21 316.08.03 Cod poștal: 030837  
Website: [www.onrc.ro](http://www.onrc.ro); E-mail: [onrc@onrc.ro](mailto:onrc@onrc.ro); Cod de identificare Fiscală: 14942091; înregistrat ca operator date personale sub nr.1350

# Operațiuni în Registrul Central al Comerțului

## SINTEZA STATISTICĂ

**A DATELOR DIN REGISTRUL CENTRAL AL COMERȚULUI  
- la 30 Aprilie 2006 - date provizorii -**

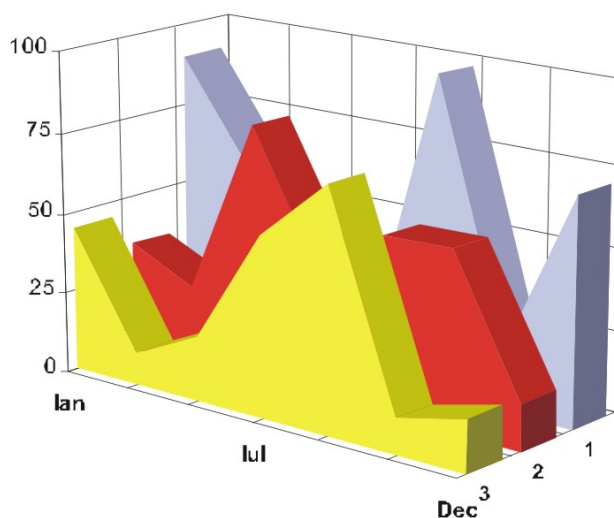

- Numărul 173 -

**MINISTERUL JUSTIȚIEI**  
**OFICIUL NAȚIONAL AL REGISTRULUI COMERȚULUI**

- Operațiunile de înmatriculare a comercianților, de mențiuni și radieri se efectuează în temeiul Legii nr.26/1990, republicată, Legii nr 31/1990, republicată, OUG nr.76/2001 republicată și a Normelor metodologice nr.P/608/1998.
  
- Prezenta lucrare reflectă evoluția operațiunilor la Oficiul Registrului Comerțului de pe lângă Tribunalul București și la Oficiile Registrului Comerțului de pe lângă tribunalele județene.
  
- Informațiile din Registrul Central al Comerțului se referă la operațiunile pentru care legea prevede obligația de a fi înregistrate în registrele comerțului tinute de cele 42 de oficii ale registrului comerțului de pe lângă tribunale.

• **Reproducerea** conținutului acestei publicații, integrală sau parțială, în forma originală sau modificată, precum și stocarea într-un sistem de regăsire sau transmiterea sub orice formă și prin orice mijloace sunt interzise fără autorizarea scrisă a Ministerului Justiției – Oficiul Național al Registrului Comerțului.

• **Utilizarea** conținutului acestei publicații, cu titlu explicativ sau justificativ, în articole, studii, cărți este autorizată nuDecembrie cu indicarea clară și precisă a sursei.

# CUPRINS

	<b>Pag</b>
<b>1</b>	<b>1</b>
<b>Precizări</b>	
<b>2.1</b>	<b>3</b>
<b>Date pentru perioada decembrie 1990 – Aprilie 2006</b>	
<b>Tabel nr.1 – Operațiuni efectuate pe categorii, în registrele comerțului, în perioada decembrie 1990 – Aprilie 2006, pe total țară și județe, ponderi ale județelor în totalul pe țară</b>	<b>3</b>
<b>Tabel nr.1.a – Operațiuni efectuate pe categorii, în registrele comerțului, în perioada decembrie 1990 – Aprilie 2006, pe total țară și județe, ponderi ale categoriilor de operațiuni în totalul fiecărui județ</b>	<b>4</b>
<b>Tabel nr. 3 – Numărul și structura pe ani a înmatriculărilor în registrele comerțului, în perioada decembrie 1990 – Aprilie 2006</b>	<b>5</b>
<b>Tabel nr.4 – Numărul înmatriculărilor în registrele comerțului, pe județe și surse de proveniență a capitalului, în perioada decembrie 1990 – Aprilie 2006</b>	<b>6</b>
<b>Tabel nr. 5 – Numărul de înmatriculări în registrele comerțului, pe județe și categorii de comercianți, în perioada decembrie 1990 – Aprilie 2006</b>	<b>7</b>
<b>Tabel nr. 6 – Numărul de înmatriculări în registrele comerțului, pe domenii de activitate și categorii de comercianți, în perioada decembrie 1990 – Aprilie 2006</b>	<b>8</b>
<b>2.2 Date pentru luna Aprilie 2006</b>	<b>10</b>
<b>Tabel nr. 7 – Operațiuni efectuate în registrele comerțului, pe județe și categorii, în luna Aprilie 2006</b>	<b>10</b>
<b>Tabel nr. 8 – Numărul de înmatriculări în registrele comerțului, pe județe și surse de proveniență a capitalului, în luna Aprilie 2006</b>	<b>11</b>
<b>Tabel nr. 9 – Numărul de înmatriculări în registrele comerțului, pe județe și categorii de comercianți, în luna Aprilie 2006</b>	<b>12</b>
<b>Tabel nr. 10 – Numărul de înmatriculări în registrele comerțului, pe domenii de activitate și categorii de comercianți, în luna Aprilie 2006</b>	<b>13</b>
<b>Tabel nr. 11 – Numărul societăților comerciale înmatriculate și valoarea capitalului social subscris, pe județe, în luna Aprilie 2006</b>	<b>15</b>
<b>Tabel nr. 12– Numărul societăților comerciale înmatriculate și valoarea capitalului social subscris, pe forme juridice, în luna Aprilie 2006</b>	<b>16</b>
<b>Grafic nr. 5 – Valoarea medie a capitalului social subscris pe societate comercială în luna</b>	<b>26</b>

## Precizări

**Oficiul Registrului Comerțului** este constituit în temeiul Legii nr.26/1990, republicată și modificată prin OUG nr. 129/2002, funcționează ca instituție din decembrie 1990 și este structurat pe două niveluri:

- nivel național reprezentat de Oficiul Național al Registrului Comerțului organizat în subordinea Ministerului Justiției.
- nivel local reprezentat de cele 42 de oficii ale registrului comerțului de pe lângă tribunale, organizate în subordinea Oficiului Național al Registrului Comerțului.

Categoriile de comercianți care au obligația înscrierii în Registrul Comerțului sunt reprezentate de:

- persoanele fizice și asociațiile familiale care exercită în mod obișnuit acte de comerț, societățile comerciale, societățile și companiile naționale, regiile autonome și organizațiile cooperatiste.
- filialele care se înscriu ca societăți comerciale cu personalitate juridică având regimul juridic de înființare, funcționare și înmatriculare al formei juridice de societate comercială în care s-au constituit.

### • Termeni utilizați în grafice și tabele

- Număr societăți comerciale: funcție de tabel, reprezintă: numărul de societăți comerciale constituite în perioada de referință, numărul de societăți comerciale radiate din registrul comerțului.
- Valoarea capitalului social subscris:
  - total, exprimat în moneda națională: valoarea capitalului social obținută prin însumarea valorilor subscrise (în numerar și în natură) în moneda națională (lei);
- Regiuni de dezvoltare economică:

<i>Nord-Est:</i>	Suceava, Botoșani, Neamț, Iași, Bacău, Vaslui.
<i>Sud-Est:</i>	Vrancea, Galați, Buzău, Brăila, Tulcea, Constanța.
<i>Sud-Muntenia:</i>	Argeș, Dâmbovița, Prahova, Teleorman, Giurgiu, Călărași, Ialomița.
<i>Sud-Vest Oltenia:</i>	Gorj, Vâlcea, Dolj, Mehedinți, Olt.
<i>Vest:</i>	Arad, Caraș-Severin, Hunedoara, Timiș.
<i>Nord-Vest:</i>	Bihor, Bistrița, Cluj, Satu Mare, Sălaj, Maramureș.
<i>Centru:</i>	Alba, Brașov, Covasna, Harghita, Mureș, Sibiu.
<i>București-Ilfov:</i>	București, Ilfov.

• **Cod CAEN** – Clasificarea Activităților din Economia Națională a fost aprobată prin HG nr 656/1997, modificată prin Ordinul nr. 601 al Președintelui Institutului Național de Statistică și este compatibilă cu clasificarea folosită pe plan internațional în raportările statistice și documentele oficiale. Activitățile sunt clasificate după principiul omogenității, pe secțiuni, diviziuni, grupe și clase.

## **Abrevieri utilizate**

- **PF** – Persoană fizică autorizată
- **AF** – Asociație familială
- **SNC** – Societate în nume colectiv
- **SCS** – Societate în comandită simplă
- **SA** – Societate pe acțiuni
- **SRL** – Societate cu răspundere limitată
- **RA** – Regie autonomă
- **OC** – Organizație cooperatistă

## **Surse de informații**

**Sistemul informatic unitar al registrului comerțului este proiectat de Oficiul Național al Registrului Comerțului în conformitate cu prevederile actelor normative în vigoare, cu incidență în domeniu. Sursa de informații o constituie registrele comerțului, în sistem computerizat, ținute de oficiile registrului comerțului de pe lângă tribunale.**

Tabel nr. 1

**Operațiuni efectuate pe categorii, în Registrul Comerțului,  
în perioada Decembrie 1990 - Aprilie 2006, pe total țară și județe,  
- ponderi ale județelor în totalul pe țară -**

Județul	Total operațiuni efectuate		din care:							
			Înmatriculări		Mențiuni		din care: de lichidare, dizolvare		Radieri	
	Nr.	%	Nr.	%	Nr.	%	Nr.	%	Nr.	%
0	1	2	3	4	5	6	7	8	9	10
<b>Total ROMÂNIA</b>	<b>6723690</b>	<b>100,0</b>	<b>1467401</b>	<b>100,0</b>	<b>4891523</b>	<b>100,0</b>	<b>9911</b>	<b>100,0</b>	<b>364766</b>	<b>100,0</b>
ALBA	93553	1,4	22782	1,6	67272	1,4	371	3,7	3499	1,0
ARAD	150050	2,2	35549	2,4	106813	2,2	369	3,7	7688	2,1
ARGES	161243	2,4	37879	2,6	116317	2,4	197	2,0	7047	1,9
BACAU	157223	2,3	37420	2,6	113020	2,3	1003	10,1	6783	1,9
BIHOR	202515	3,0	43151	2,9	150840	3,1	303	3,1	8524	2,3
BISTRITA-NASAUD	86132	1,3	18032	1,2	62821	1,3	72	0,7	5279	1,4
BOTOSANI	62400	0,9	18250	1,2	41443	0,8	66	0,7	2707	0,7
BRASOV	225570	3,4	45422	3,1	170286	3,5	149	1,5	9862	2,7
BRAILA	86408	1,3	20705	1,4	63299	1,3	61	0,6	2404	0,7
BUZAU	130418	1,9	27243	1,9	93989	1,9	146	1,5	9186	2,5
CARAS-SEVERIN	89225	1,3	18071	1,2	63881	1,3	41	0,4	7273	2,0
CALARASI	58258	0,9	15008	1,0	40884	0,8	79	0,8	2366	0,6
CLUJ	288843	4,3	66585	4,5	218019	4,5	197	2,0	4239	1,2
CONSTANTA	284728	4,2	62037	4,2	205152	4,2	926	9,3	17539	4,8
COVASNA	64320	1,0	12573	0,9	47884	1,0	18	0,2	3863	1,1
DAMBOVITA	107444	1,6	27536	1,9	68083	1,4	98	1,0	11825	3,2
DOLJ	176915	2,6	39146	2,7	126769	2,6	215	2,2	11000	3,0
GALATI	194253	2,9	35077	2,4	146839	3,0	125	1,3	12337	3,4
GIURGIU	45356	0,7	11837	0,8	30257	0,6	47	0,5	3262	0,9
GORJ	89595	1,3	17753	1,2	67808	1,4	48	0,5	4034	1,1
HARGHITA	98095	1,5	21859	1,5	72870	1,5	51	0,5	3366	0,9
HUNEDOARA	126405	1,9	30473	2,1	86779	1,8	126	1,3	9153	2,5
IALOMITA	66213	1,0	13979	1,0	47411	1,0	78	0,8	4823	1,3
IASI	231719	3,4	44550	3,0	176919	3,6	597	6,0	10250	2,8
MARAMURES	133959	2,0	37961	2,6	89785	1,8	159	1,6	6213	1,7
MEHEDINTI	71872	1,1	16951	1,2	47995	1,0	55	0,6	6926	1,9
MURES	159927	2,4	37000	2,5	117100	2,4	83	0,8	5827	1,6
NEAMT	140909	2,1	32904	2,2	98188	2,0	304	3,1	9817	2,7
OLT	95074	1,4	21376	1,5	65382	1,3	21	0,2	8316	2,3
PRAHOVA	240795	3,6	48261	3,3	180837	3,7	274	2,8	11697	3,2
SALAJ	54876	0,8	13973	1,0	37186	0,8	29	0,3	3717	1,0
SATU MARE	106754	1,6	24523	1,7	74882	1,5	26	0,3	7349	2,0
SIBIU	143950	2,1	28088	1,9	111285	2,3	31	0,3	4577	1,3
SUCEAVA	165485	2,5	37664	2,6	115171	2,4	29	0,3	12650	3,5
TELEORMAN	75906	1,1	16838	1,1	57077	1,2	49	0,5	1991	0,5
TIMIS	254838	3,8	50306	3,4	193975	4,0	271	2,7	10557	2,9
TULCEA	67027	1,0	15331	1,0	48987	1,0	149	1,5	2709	0,7
VASLUI	80824	1,2	19146	1,3	54278	1,1	197	2,0	7400	2,0
VALCEA	112121	1,7	24693	1,7	80130	1,6	138	1,4	7298	2,0
VRANCEA	87322	1,3	18370	1,3	65549	1,3	51	0,5	3403	0,9
MUN. BUCURESTI	1369375	20,4	279076	19,0	1009747	20,6	2641	26,6	80552	22,1
ILFOV	85795	1,3	22023	1,5	58314	1,2	21	0,2	5458	1,5

\*\*\* Sub 0,01%

Tabel nr. 2

**Operațiuni efectuate pe categorii, în Registrul Comerțului,  
în perioada Decembrie 1990 - Aprilie 2006, pe total țară și județe,  
- ponderi ale categoriilor de operațiuni în totalul fiecărui județ -**

Județul	Total operațiuni efectuate		din care:							
			Înmatriculări		Mențiuni		din care: de lichidare, dizolvare		Radieri	
	Nr.	%	Nr.	%	Nr.	%	Nr.	%	Nr.	%
0	1	2	3	4	5	6	7	8	9	10
<b>Total ROMÂNIA</b>	<b>6723690</b>	<b>100,0</b>	<b>1467401</b>	<b>21,8</b>	<b>4891523</b>	<b>72,8</b>	<b>9911</b>	<b>0,1</b>	<b>364766</b>	<b>5,4</b>
ALBA	93553	100,0	22782	24,4	67272	71,9	371	0,4	3499	3,7
ARAD	150050	100,0	35549	23,7	106813	71,2	369	0,2	7688	5,1
ARGES	161243	100,0	37879	23,5	116317	72,1	197	0,1	7047	4,4
BACAU	157223	100,0	37420	23,8	113020	71,9	1003	0,6	6783	4,3
BIHOR	202515	100,0	43151	21,3	150840	74,5	303	0,1	8524	4,2
BISTRITA-NASAUD	86132	100,0	18032	20,9	62821	72,9	72	0,1	5279	6,1
BOTOSANI	62400	100,0	18250	29,2	41443	66,4	66	0,1	2707	4,3
BRASOV	225570	100,0	45422	20,1	170286	75,5	149	0,1	9862	4,4
BRAILA	86408	100,0	20705	24,0	63299	73,3	61	0,1	2404	2,8
BUZAU	130418	100,0	27243	20,9	93989	72,1	146	0,1	9186	7,0
CARAS-SEVERIN	89225	100,0	18071	20,3	63881	71,6	41	0,0	7273	8,2
CALARASI	58258	100,0	15008	25,8	40884	70,2	79	0,1	2366	4,1
CLUJ	288843	100,0	66585	23,1	218019	75,5	197	0,1	4239	1,5
CONSTANTA	284728	100,0	62037	21,8	205152	72,1	926	0,3	17539	6,2
COVASNA	64320	100,0	12573	19,5	47884	74,4	18	0,0	3863	6,0
DAMBOVITA	107444	100,0	27536	25,6	68083	63,4	98	0,1	11825	11,0
DOLJ	176915	100,0	39146	22,1	126769	71,7	215	0,1	11000	6,2
GALATI	194253	100,0	35077	18,1	146839	75,6	125	0,1	12337	6,4
GIURGIU	45356	100,0	11837	26,1	30257	66,7	47	0,1	3262	7,2
GORJ	89595	100,0	17753	19,8	67808	75,7	48	0,1	4034	4,5
HARGHITA	98095	100,0	21859	22,3	72870	74,3	51	0,1	3366	3,4
HUNEDOARA	126405	100,0	30473	24,1	86779	68,7	126	0,1	9153	7,2
IALOMITA	66213	100,0	13979	21,1	47411	71,6	78	0,1	4823	7,3
IASI	231719	100,0	44550	19,2	176919	76,4	597	0,3	10250	4,4
MARAMURES	133959	100,0	37961	28,3	89785	67,0	159	0,1	6213	4,6
MEHEDINTI	71872	100,0	16951	23,6	47995	66,8	55	0,1	6926	9,6
MURES	159927	100,0	37000	23,1	117100	73,2	83	0,1	5827	3,6
NEAMT	140909	100,0	32904	23,4	98188	69,7	304	0,2	9817	7,0
OLT	95074	100,0	21376	22,5	65382	68,8	21	0,0	8316	8,7
PRAHOVA	240795	100,0	48261	20,0	180837	75,1	274	0,1	11697	4,9
SALAJ	54876	100,0	13973	25,5	37186	67,8	29	0,1	3717	6,8
SATU MARE	106754	100,0	24523	23,0	74882	70,1	26	0,0	7349	6,9
SIBIU	143950	100,0	28088	19,5	111285	77,3	31	0,0	4577	3,2
SUCEAVA	165485	100,0	37664	22,8	115171	69,6	29	0,0	12650	7,6
TELEORMAN	75906	100,0	16838	22,2	57077	75,2	49	0,1	1991	2,6
TIMIS	254838	100,0	50306	19,7	193975	76,1	271	0,1	10557	4,1
TULCEA	67027	100,0	15331	22,9	48987	73,1	149	0,2	2709	4,0
VASLUI	80824	100,0	19146	23,7	54278	67,2	197	0,2	7400	9,2
VALCEA	112121	100,0	24693	22,0	80130	71,5	138	0,1	7298	6,5
VRANCEA	87322	100,0	18370	21,0	65549	75,1	51	0,1	3403	3,9
MUN. BUCURESTI	1369375	100,0	279076	20,4	1009747	73,7	2641	0,2	80552	5,9
ILFOV	85795	100,0	22023	25,7	58314	68,0	21	0,0	5458	6,4

\*\*\* Sub 0,01%

**Numărul și structura pe ani a înmatriculărilor la Registrul Comerțului,  
în perioada Decembrie 1990 - Aprilie 2006**

Perioada (anul, luna)	Număr înmatriculări Nr.	Structura	
		%	
0	1	2	3
<b>Total la 30 Aprilie 2006, din care:</b>	<b>1467401</b>	<b>100,00</b>	
Anul 1990	81	0,01	
Anul 1991	95840	6,53	
Anul 1992	137456	9,37	
Anul 1993	117078	7,98	
Anul 1994	137445	9,37	
Anul 1995	65479	4,46	
Anul 1996	62089	4,23	
Anul 1997	55663	3,79	
Anul 1998	63878	4,35	
Anul 1999	57197	3,90	
Anul 2000	57291	3,90	
Anul 2001	61265	4,18	
Anul 2002	84780	5,78	
Anul 2003	123582	8,42	
Anul 2004	144284	9,83	
Anul 2005	157375	10,72	
<b>Anul 2006, din care:</b>	<b>46618</b>	<b>3,18</b>	<b>100,0</b>
- ianuarie	8797		18,9
- februarie	12605		27,0
- martie	14410		30,9
- aprilie	10806		23,2

Notă: Coloana 2 reprezintă structura anuală a înmatriculărilor; coloana 3 reprezintă structura pe luni în anul curent.

\*\*\* Sub 0,01%

**Grafic nr. 1**

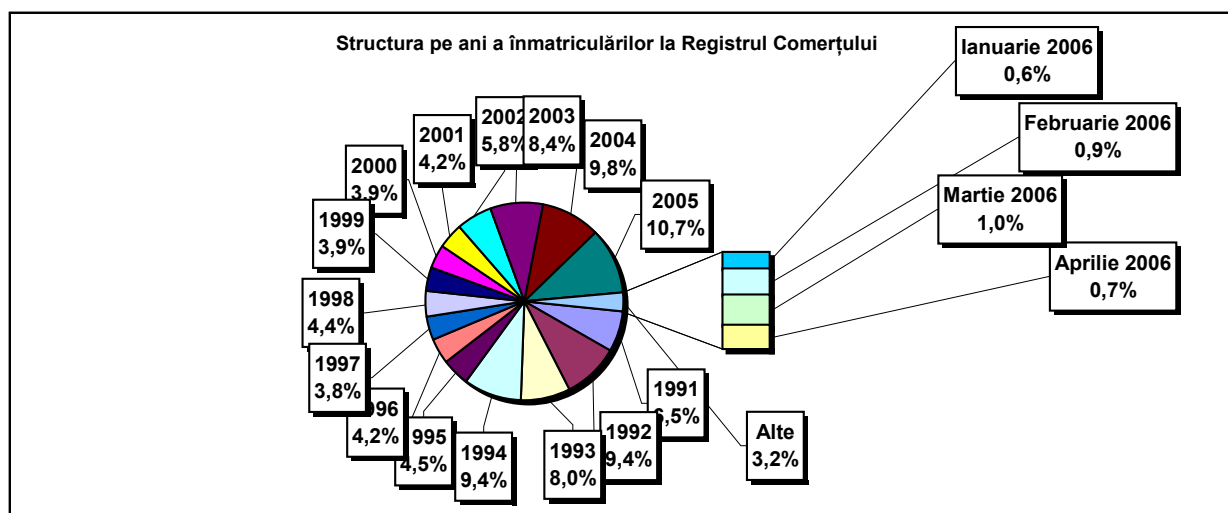



Tabel nr. 4

**Numărul înmatriculărilor la Registrul Comerțului, pe județe și  
surse de proveniență a capitalului,  
în perioada Decembrie 1990 - Aprilie 2006**

Județul	Total		din care:					Ierarhia în funcție de: *	
			Capital privat			Capital majoritar de stat			Capital mixt (stat+privat)
			din care:			din care:			
			PF+AF	Societăți comerciale	OC	RA	Societăți comerciale		Societăți comerciale
Nr.	%	Nr.	Nr.	Nr.	Nr.	Nr.	Nr.		
0	1	2	3	4	5	6	7	8	9
<b>Total ROMÂNIA</b>	<b>1467401</b>	<b>100,0</b>	<b>373628</b>	<b>1076132</b>	<b>5391</b>	<b>1328</b>	<b>2360</b>	<b>8562</b>	<b>X</b>
ALBA	22782	1,6	7817	14572	141	35	47	170	24
ARAD	35550	2,4	13696	21298	157	26	40	333	15
ARGES	37879	2,6	12364	25137	168	29	29	152	11
BACAU	37420	2,6	12497	24465	158	35	42	223	13
BIHOR	43151	2,9	9004	33595	146	37	62	307	8
BISTRITA-NASAUD	18032	1,2	6464	11313	98	19	29	109	33
BOTOSANI	18250	1,2	8207	9609	122	21	172	119	31
BRASOV	45422	3,1	9120	35891	114	41	87	169	6
BRAILA	20705	1,4	5148	15225	96	28	43	165	28
BUZAU	27243	1,9	7871	19031	142	26	42	131	21
CARAS-SEVERIN	18071	1,2	6314	11420	102	33	65	137	32
CALARASI	15008	1,0	4378	10354	86	18	77	95	38
CLUJ	66585	4,5	16459	49623	150	52	40	261	2
CONSTANTA	62037	4,2	11781	49413	203	51	49	540	3
COVASNA	12573	0,9	4148	8193	67	24	32	109	41
DAMBOVITA	27536	1,9	12777	14368	134	29	75	153	20
DOLJ	39146	2,7	7637	31048	162	40	57	202	9
GALATI	35077	2,4	6702	28016	135	30	51	143	16
GIURGIU	11837	0,8	2777	8740	80	21	109	110	42
GORJ	17753	1,2	4073	13263	184	50	83	100	34
HARGHITA	21859	1,5	8357	13122	85	23	43	229	26
HUNEDOARA	30473	2,1	8018	21963	81	37	92	282	18
IALOMITA	13979	1,0	5408	8345	74	15	46	91	39
IASI	44550	3,0	12069	31869	164	34	70	344	7
MARAMURES	37961	2,6	15605	22035	122	37	39	123	10
MEHEDINTI	16951	1,2	5283	11443	82	19	26	98	35
MURES	37000	2,5	13690	22924	155	30	34	167	14
NEAMT	32904	2,2	12148	20371	161	29	30	165	17
OLT	21376	1,5	8566	12436	161	26	64	123	27
PRAHOVA	48261	3,3	14579	33116	177	50	68	271	5
SALAJ	13973	1,0	5455	8302	107	19	28	62	40
SATU MARE	24523	1,7	7811	16429	88	19	42	134	23
SIBIU	28088	1,9	6721	20951	118	32	108	158	19
SUCEAVA	37664	2,6	18086	19062	202	30	64	220	12
TELEORMAN	16838	1,1	5776	10663	152	21	44	182	36
TIMIS	50306	3,4	7745	41971	140	37	68	345	4
TULCEA	15331	1,0	5104	9889	66	18	42	212	37
VASLUI	19146	1,3	9416	9429	109	16	41	135	29
VALCEA	24693	1,7	9774	14561	168	40	37	113	22
VRANCEA	18370	1,3	5576	12533	104	16	27	114	30
MUN. BUCURESTI	279075	19,0	16430	261184	138	115	103	1105	1
ILFOV	22023	1,5	2777	18960	92	20	13	161	25

\*) numărul total al comercianților (col 1)

\*\*\* Sub 0,01%

Tabel nr. 5

**Numărul de înmatriculări la Registrul Comerțului,  
pe județe și categorii de comercianți,  
în perioada Decembrie 1990 - Aprilie 2006**

Județul	Total		din care:						
			PF+AF	societăți comerciale: 1087054				RA	OC
	SNC	SCS		SRL	SA				
	Nr.	%	Nr.	Nr.	Nr.	Nr.	Nr.	Nr.	
0	1	2	3	4	5	6	7	8	9
<b>Total ROMÂNIA</b>	<b>1467401</b>	<b>100,0</b>	<b>373628</b>	<b>32643</b>	<b>1561</b>	<b>1021648</b>	<b>31196</b>	<b>1328</b>	<b>5391</b>
ALBA	22782	1,6	7817	888	11	13350	540	35	141
ARAD	35549	2,4	13696	53	10	20955	651	26	157
ARGES	37879	2,6	12364	107	14	24404	793	29	168
BACAU	37420	2,6	12497	1299	4	22721	705	35	158
BIHOR	43151	2,9	9004	125	47	32915	877	37	146
BISTRITA-NASAUD	18032	1,2	6464	146	21	10880	404	19	98
BOTOSANI	18250	1,2	8207	468	1	8989	442	21	122
BRASOV	45422	3,1	9120	239	20	35069	819	41	114
BRAILA	20705	1,4	5148	376	12	14543	502	28	96
BUZAU	27243	1,9	7871	3747	46	14863	548	26	142
CARAS-SEVERIN	18071	1,2	6314	117	8	11042	455	33	102
CALARASI	15008	1,0	4378	609	3	9571	343	18	86
CLUJ	66585	4,5	16459	2111	18	46599	1196	52	150
CONSTANTA	62037	4,2	11781	311	23	48232	1436	51	203
COVASNA	12573	0,9	4148	148	4	7889	293	24	67
DAMBOVITA	27536	1,9	12777	60	8	14051	477	29	134
DOLJ	39146	2,7	7637	1560	8	28895	844	40	162
GALATI	35077	2,4	6702	1574	6	25819	811	30	135
GIURGIU	11837	0,8	2777	35	8	8604	312	21	80
GORJ	17753	1,2	4073	29	1	12943	473	50	184
HARGHITA	21859	1,5	8357	62	6	12850	476	23	85
HUNEDOARA	30473	2,1	8018	1166	98	20420	653	37	81
IALOMITA	13979	1,0	5408	266	11	7870	335	15	74
IASI	44550	3,0	12069	506	111	30690	974	34	164
MARAMURES	37961	2,6	15605	1926	23	19673	574	37	122
MEHEDINTI	16951	1,2	5283	427	3	10817	320	19	82
MURES	37000	2,5	13690	37	34	22418	636	30	155
NEAMT	32904	2,2	12148	3293	30	16593	650	29	161
OLT	21376	1,5	8566	1611	1	10533	478	26	161
PRAHOVA	48261	3,3	14579	3122	14	29459	860	50	177
SALAJ	13973	1,0	5455	600	4	7511	277	19	107
SATU MARE	24523	1,7	7811	283	5	15862	455	19	88
SIBIU	28088	1,9	6721	775	48	19763	631	32	118
SUCEAVA	37664	2,6	18086	438	8	18331	569	30	202
TELEORMAN	16838	1,1	5776	272	399	9818	400	21	152
TIMIS	50306	3,4	7745	606	27	40538	1213	37	140
TULCEA	15331	1,0	5104	1363	114	8201	465	18	66
VASLUI	19146	1,3	9416	90	11	9110	394	16	109
VALCEA	24693	1,7	9774	363	6	13877	465	40	168
VRANCEA	18370	1,3	5576	356	10	11871	437	16	104
MUN. BUCURESTI	279076	19,0	16430	1030	295	254616	6451	115	138
ILFOV	22023	1,5	2777	49	30	18493	562	20	92

**Numărul de înmatriculări la Registrul Comerțului,  
pe domenii de activitate\* și categorii de comercianți,  
în perioada Decembrie 1990 - Aprilie 2006**

Diviziune CAEN	Domeniul de activitate	Total		din care:						
				PF+AF	societăți comerciale: 1087054				RA	OC
					SNC	SCS	SRL	SA		
					Număr	Număr	Număr	Număr		
0	1	2	3	4	5	6	7	8	9	10
	<b>Total ROMÂNIA</b>	<b>1467401</b>	<b>100,0</b>	<b>373628</b>	<b>32643</b>	<b>1561</b>	<b>1021648</b>	<b>31196</b>	<b>1328</b>	<b>5391</b>
1	Agricultura și servicii auxiliare	59050	4,0	13240	2024	44	39802	3772	51	117
2	Silvicultură, exploatare forestieră și economia vinatului	7820	0,5	1005	152	3	6350	220	82	8
5	Pescuitul și piscicultura	2640	0,2	1477	17	3	1090	53		
10	Extracția și prepararea cărbunelui	110	0,0	2			72	32	4	
11	Extracția petrolului și gazelor naturale (exclusiv prospecțiunile)	319	0,0	3	1		147	122	46	
12	Extracția și prepararea minereurilor radioactive	133	0,0	32			95	6		
13	Extracția și prepararea minereurilor metalifere	524	0,0	163			298	55	8	
14	Alte activități extractive	1453	0,1	108	9	1	1165	167	2	1
15	Industria alimentară și a băuturilor	72170	4,9	13873	3260	149	52793	1842	5	248
16	Industria tutunului	285	0,0	47			206	31	1	
17	Industria textilă și a produselor textile	11441	0,8	2298	556	16	8021	405		145
18	Industria confecțiilor de îmbrăcăminte	20258	1,4	4570	875	38	14113	356	1	305
19	Industria pielăriei și încălțămintei	5105	0,3	882	112	6	3930	123	1	51
20	Industria de prelucrare a lemnului (exclusiv producția de mobilă)	24061	1,6	8455	575	29	14455	496	9	42
21	Industria celulozei, hârtiei și cartonului	1701	0,1	114	21	1	1455	97		13
22	Edituri, poligrafie și reproducerea înregistrărilor pe suport	11304	0,8	908	317	21	9633	401	14	10
23	Industria de prelucrare a țigăiului, cocsificarea cărbunelui și tratarea combustibililor nucleari	254	0,0	24			194	34	2	
24	Industria chimică și a fibrelor sintetice și artificiale	3581	0,2	116	89	1	2987	376	6	6
25	Industria de prelucrare a cauciucului și a maselor plastice	5895	0,4	551	313	7	4743	256		24
26	Industria altor produse din minerale nemetalice	8573	0,6	2604	212	6	5354	379	5	13
27	Industria metalurgică	2390	0,2	166	39	3	1966	206	3	7
28	Industria construcțiilor metalice și a produselor din metal (exclusiv mașini, utilaje și instalații)	15873	1,1	3696	361	23	11001	719	11	62
29	Industria de mașini și echipamente	3670	0,3	100	44	7	3075	420	19	5
30	Industria de mijloace ale tehnicii de calcul și de birou	1748	0,1	15	25	4	1624	80		
31	Industria de mașini și aparate electrice	1853	0,1	105	44	6	1548	144		6
32	Industria de echipamente, aparate de radio, televiziune și comunicații	835	0,1	55	14	4	688	73		1
33	Industria de aparatură și instrumente medicale, de precizie, optice și ceasornicărie	2409	0,2	585	17	2	1702	99		4
34	Industria mijloacelor de transport rutier	878	0,1	30	31	3	690	122		2
35	Industria altor mijloace de transport	1803	0,1	265	86	7	1249	121	73	2
36	Producția de mobilier și alte activități industriale n.c.a.	14668	1,0	4181	284	16	9691	333	5	158
37	Recuperarea deșeurilor și resturilor de materiale reciclabile	4586	0,3	408	51	5	3949	172		1
40	Producția, transportul și distribuția de energie electrică și termică, gaze și apă caldă	2837	0,2	834	3	1	1408	503	88	
41	Gospodărirea resurselor de apă, captarea, tratarea și distribuția apei	3528	0,2	1618	2		1646	189	73	
45	Construcții	80551	5,5	21542	611	42	55829	2397	53	77

Numărul de înmatriculări la Registrul Comerțului,  
pe domenii de activitate\* și categorii de comercianți,  
în perioada Decembrie 1990 - Aprilie 2006

Diviziune CAEN	Domeniul de activitate	Total		din care:						
				PF+AF	societăți comerciale: 1087054				RA	OC
					SNC	SCS	SRL	SA		
0	1	Număr	%	Număr	Număr	Număr	Număr	Număr	Număr	
	<b>Total ROMÂNIA</b>	<b>1467401</b>	<b>100,0</b>	<b>373628</b>	<b>32643</b>	<b>1561</b>	<b>1021648</b>	<b>31196</b>	<b>1328</b>	<b>5391</b>
50	Vinzarea, întreținerea și repararea autovehiculelor și a motocicletelor; comerț cu amănuntul al carburanților pentru autovehicole	51521	3,51	8022	1244	34	41151	1022	6	42
51	Comerț cu ridicata (cu excepția autovehiculelor și motocicletelor)	193580	13,19	16221	4523	150	169099	3270	35	282
52	Comerț cu amănuntul (cu excepția autovehiculelor și motocicletelor); repararea bunurilor personale și gospodărești	481983	32,85	170127	11914	557	294516	2483	5	2380
55	Hoteluri și restaurante	56385	3,84	13508	1635	126	40172	776	73	95
60	Transporturi terestre; transporturi prin conducte	75570	5,15	34131	844	37	39465	1050	33	10
61	Transporturi pe apă	821	0,06	148	82	8	448	64	70	1
62	Transporturi aeriene	289	0,02	17			217	45	10	
63	Activități anexe și auxiliare de transport, activități ale agenților de turism	9683	0,66	610	220	14	8299	433	96	11
64	Poșta și telecomunicații	6366	0,43	448	11	1	5601	291	11	3
65	Activități ale instituțiilor financiare și bancare (cu excepția activităților de asigurări și ale caselor de pensii)	5825	0,40	143	15		2503	2129	2	1033
66	Activități de asigurări și ale caselor de pensii (cu excepția celor din sistemul public de asigurări sociale)	1959	0,13	608	1		504	845		1
67	Activități auxiliare ale instituțiilor financiare și de asigurări	6200	0,42	1241	6	2	4664	279		8
70	Tranzacții imobiliare	18438	1,26	672	28	9	17146	559	17	7
71	Închirierea mașinilor și echipamentelor fără operator și a bunurilor personale și gospodărești	3054	0,21	609	116	8	2157	93	70	1
72	Informatică și activități conexe	20403	1,39	3438	119	13	16446	382	2	3
73	Cercetare - dezvoltare	1638	0,11	237	11	2	1173	170	43	2
74	Alte activități de servicii prestate în principal întreprinderilor	97306	6,63	19830	789	73	74834	1613	106	60
75	Administrație publică	358	0,02	89	5		216	26	21	1
80	Sănătate	6083	0,41	3107	62	5	2844	65		
85	Sănătate și asistență socială	15289	1,04	2080	233	15	12876	81	3	1
90	Asanarea și îndepărtarea gunoaielor; salubritate și activități similare	807	0,05	82	13	2	587	103	18	
91	Activități asociative diverse	210	0,01	92	1		99	15		3
92	Activități recreative, culturale și sportive	14639	1,00	3562	202	14	10489	291	69	12
93	Alte activități de servicii	23871	1,63	10040	418	42	12863	305	76	126
95	Activități ale personalului angajat în gospodării personale	744	0,05	444	6	1	289	3		1
96	Activități desfășurate în gospodării private, de producere a bunurilor destinate consumului propriu	8	0,00	8						
97	Activități ale gospodăriilor private, de servicii pentru scopuri proprii	12	0,00	12						
99	Activități ale organizațiilor și organismelor extrateritoriale	53	0,00	30			21	2		



**Operațiuni efectuate în Registrele Comerțului,  
pe județe și categorii,  
în luna Aprilie 2006**

Județul	Total operațiuni efectuate		din care:							
			Înmatriculări		Mențiuni		din care: de lichidare, dizolvare		Radieri	
	Nr.	%	Nr.	%	Nr.	%	Nr.	%	Nr.	%
0	1	2	3	4	5	6	7	8	9	10
<b>Total ROMÂNIA</b>	<b>174791</b>	<b>100,0</b>	<b>10806</b>	<b>6,18</b>	<b>136106</b>	<b>77,87</b>	<b>3640</b>	<b>2,1</b>	<b>27879</b>	<b>15,95</b>
ALBA	4767	100,0	190	4,0	3131	65,7	4	0,1	1446	30,3
ARAD	3863	100,0	343	8,9	2938	76,1	18	0,5	582	15,1
ARGES	3695	100,0	292	7,9	2589	70,1	85	2,3	814	22,0
BACAU	3446	100,0	246	7,1	3161	91,7	90	2,6	39	1,1
BIHOR	4694	100,0	359	7,6	3380	72,0	14	0,3	955	20,3
BISTRITA-NASAUD	2023	100,0	161	8,0	1821	90,0	114	5,6	41	2,0
BOTOSANI	1904	100,0	149	7,8	1721	90,4	331	17,4	34	1,8
BRASOV	4006	100,0	340	8,5	3575	89,2	12	0,3	91	2,3
BRAILA	2462	100,0	134	5,4	1490	60,5	4	0,2	838	34,0
BUZAU	1966	100,0	173	8,8	1748	88,9	9	0,5	45	2,3
CARAS-SEVERIN	2233	100,0	154	6,9	1712	76,7	87	3,9	367	16,4
CALARASI	1039	100,0	94	9,0	922	88,7	2	0,2	23	2,2
CLUJ	6261	100,0	483	7,7	5736	91,6	19	0,3	42	0,7
CONSTANTA	5898	100,0	419	7,1	4880	82,7	45	0,8	599	10,2
COVASNA	1476	100,0	90	6,1	1361	92,2	13	0,9	25	1,7
DAMBOVITA	1872	100,0	252	13,5	1543	82,4	91	4,9	77	4,1
DOLJ	4281	100,0	330	7,7	3937	92,0	237	5,5	14	0,3
GALATI	10396	100,0	204	2,0	7006	67,4	50	0,5	3186	30,6
GIURGIU	1519	100,0	87	5,7	1421	93,5	1	0,1	11	0,7
GORJ	2081	100,0	148	7,1	1890	90,8	21	1,0	43	2,1
HARGHITA	2309	100,0	203	8,8	2075	89,9	42	1,8	31	1,3
HUNEDOARA	4673	100,0	225	4,8	3611	77,3	24	0,5	837	17,9
IALOMITA	1692	100,0	65	3,8	1289	76,2	1	0,1	338	20,0
IASI	5189	100,0	390	7,5	4439	85,5	49	0,9	360	6,9
MARAMURES	3522	100,0	217	6,2	3223	91,5	664	18,9	82	2,3
MEHEDINTI	3560	100,0	98	2,8	2443	68,6	164	4,6	1019	28,6
MURES	2187	100,0	302	13,8	1833	83,8	63	2,9	52	2,4
NEAMT	6391	100,0	234	3,7	4469	69,9	151	2,4	1688	26,4
OLT	3278	100,0	114	3,5	2016	61,5	31	0,9	1148	35,0
PRAHOVA	7526	100,0	398	5,3	5140	68,3	73	1,0	1988	26,4
SALAJ	1801	100,0	149	8,3	1382	76,7	33	1,8	270	15,0
SATU MARE	2593	100,0	205	7,9	2370	91,4	85	3,3	18	0,7
SIBIU	1403	100,0	247	17,6	1073	76,5	29	2,1	83	5,9
SUCEAVA	3444	100,0	270	7,8	3127	90,8	9	0,3	47	1,4
TELEORMAN	2047	100,0	108	5,3	1922	93,9	47	2,3	17	0,8
TIMIS	5297	100,0	427	8,1	3942	74,4	32	0,6	928	17,5
TULCEA	857	100,0	169	19,7	670	78,2	204	23,8	18	2,1
VASLUI	2357	100,0	108	4,6	2212	93,8	4	0,2	37	1,6
VALCEA	1484	100,0	134	9,0	1292	87,1	2	0,1	58	3,9
VRANCEA	1664	100,0	108	6,5	1545	92,8	4	0,2	11	0,7
MUN. BUCURESTI	37979	100,0	1730	4,6	27696	72,9	672	1,8	8553	22,5
ILFOV	3656	100,0	257	7,0	2375	65,0	10	0,3	1024	28,0

Tabel nr. 8

**Numărul de înmatriculări la Registrul Comerțului,  
pe județe și surse de proveniență a capitalului,  
în luna Aprilie 2006**

Județul	Total		din care:					Ierarhia în funcție de: *	
			Capital privat			Capital majoritar de stat			Capital mixt (stat+privat)
			din care:			din care:			Societăți comerciale
			PF+AF	Societăți comerciale	OC	RA	Societăți comerciale		Societăți comerciale
Nr.	%	Nr.	Nr.	Nr.	Nr.	Nr.			
0	1	2	3	4	5	6	7	8	9
<b>Total ROMÂNIA</b>	<b>10806</b>	<b>100,0</b>	<b>4036</b>	<b>6769</b>				<b>1</b>	<b>X</b>
ALBA	190	1,8	94	96					24
ARAD	343	3,2	143	200					8
ARGES	292	2,7	145	147					12
BACAU	246	2,3	113	133					17
BIHOR	359	3,3	159	200					7
BISTRITA-NASAUD	161	1,5	99	62					27
BOTOSANI	149	1,4	99	50					29
BRASOV	340	3,1	92	248					9
BRAILA	134	1,2	59	75					32
BUZAU	173	1,6	74	99					25
CARAS-SEVERIN	154	1,4	64	90					28
CALARASI	94	0,9	35	59					39
CLUJ	483	4,5	144	339					2
CONSTANTA	419	3,9	111	308					4
COVASNA	90	0,8	40	50					40
DAMBOVITA	252	2,3	150	101				1	15
DOLJ	330	3,1	120	210					10
GALATI	204	1,9	75	129					22
GIURGIU	87	0,8	28	59					41
GORJ	148	1,4	83	65					31
HARGHITA	203	1,9	121	82					23
HUNEDOARA	225	2,1	68	157					19
IALOMITA	65	0,6	28	37					42
IASI	390	3,6	143	247					6
MARAMURES	217	2,0	111	106					20
MEHEDINTI	98	0,9	57	41					38
MURES	302	2,8	129	173					11
NEAMT	234	2,2	120	114					18
OLT	114	1,1	49	65					34
PRAHOVA	398	3,7	155	243					5
SALAJ	149	1,4	87	62					30
SATU MARE	205	1,9	104	101					21
SIBIU	247	2,3	88	159					16
SUCEAVA	270	2,5	161	109					13
TELEORMAN	108	1,0	56	52					35
TIMIS	427	4,0	116	311					3
TULCEA	169	1,6	110	59					26
VASLUI	108	1,0	50	58					36
VALCEA	134	1,2	65	69					33
VRANCEA	108	1,0	55	53					37
MUN. BUCURESTI	1730	16,0	170	1560					1
ILFOV	257	2,4	66	191					14

\*) numărul total al comercianților (col 1)

\*\*\* Sub 0,01%

**Numărul de înmatriculări la Registrul Comerțului,  
pe județe și categorii de comercianți,  
în luna Aprilie 2006**

Județul	Total		din care:						
			PF+AF	societăți comerciale: 6770				RA	OC
	SNC	SCS		SRL	SA				
	Nr.	%	Nr.	Nr.	Nr.	Nr.	Nr.	Nr.	
0	1	2	3	4	5	6	7	8	9
<b>Total ROMÂNIA</b>	<b>10806</b>	<b>100,0</b>	<b>4036</b>		<b>1</b>	<b>6730</b>	<b>39</b>		
ALBA	190	1,8	94			96			
ARAD	343	3,2	143			200			
ARGES	292	2,7	145			147			
BACAU	246	2,3	113			131	2		
BIHOR	359	3,3	159			199	1		
BISTRITA-NASAUD	161	1,5	99			62			
BOTOSANI	149	1,4	99			49	1		
BRASOV	340	3,1	92		1	244	3		
BRAILA	134	1,2	59			75			
BUZAU	173	1,6	74			98	1		
CARAS-SEVERIN	154	1,4	64			90			
CALARASI	94	0,9	35			59			
CLUJ	483	4,5	144			338	1		
CONSTANTA	419	3,9	111			305	3		
COVASNA	90	0,8	40			49	1		
DAMBOVITA	252	2,3	150			101	1		
DOLJ	330	3,1	120			210			
GALATI	204	1,9	75			129			
GIURGIU	87	0,8	28			59			
GORJ	148	1,4	83			63	2		
HARGHITA	203	1,9	121			82			
HUNEDOARA	225	2,1	68			155	2		
IALOMITA	65	0,6	28			37			
IASI	390	3,6	143			247			
MARAMURES	217	2,0	111			106			
MEHEDINTI	98	0,9	57			41			
MURES	302	2,8	129			172	1		
NEAMT	234	2,2	120			114			
OLT	114	1,1	49			65			
PRAHOVA	398	3,7	155			242	1		
SALAJ	149	1,4	87			62			
SATU MARE	205	1,9	104			99	2		
SIBIU	247	2,3	88			157	2		
SUCEAVA	270	2,5	161			108	1		
TELEORMAN	108	1,0	56			52			
TIMIS	427	4,0	116			308	3		
TULCEA	169	1,6	110			59			
VASLUI	108	1,0	50			58			
VALCEA	134	1,2	65			69			
VRANCEA	108	1,0	55			53			
MUN. BUCURESTI	1730	16,0	170			1549	11		
ILFOV	257	2,4	66			191			



**Numărul de înmatriculări la Registrul Comerțului,  
pe domenii de activitate\* și categorii de comercianți,  
în luna Aprilie 2006**

Diviziune CAEN	Domeniul de activitate	Total		din care:						
				PF+AF	societăți comerciale: 6770				RA	OC
					SNC	SCS	SRL	SA		
Număr	%	Număr	Număr	Număr	Număr	Număr	Număr			
0	1	2	3	4	5	6	7	8	9	10
	<b>Total ROMANIA</b>	<b>10806</b>	<b>100,0</b>	<b>4036</b>		<b>1</b>	<b>6730</b>	<b>39</b>		
1	Agricultura, vanatoare si servicii anexe	935	8,7	624			311			
2	Silvicultura, exploatare forestiera si servicii anexe	54	0,5	12			42			
5	Pescuitul, piscicultura si serviciile anexe	81	0,7	65			16			
10	Extractia si prepararea carbunelui	3	0,0				2	1		
11	Extractia hidrocarburilor si servicii anexe	1	0,0				1			
12	Extractia si prepararea minereurilor radioactive									
13	Extractia si prepararea minereurilor metalifere	1	0,0				1			
14	Alte activitati extractive	13	0,1	1			12			
15	Industria alimentara si a bauturilor	140	1,3	60			79	1		
16	Fabricarea produselor din tutun									
17	Fabricarea produselor textile	27	0,2	8			19			
18	Fabricarea articolelor de imbracaminte; aranjarea si vopsirea blanurilor	93	0,9	37			56			
19	Tabacirea si finisarea pieilor; fabricarea articolelor de voiaj si marochinarie, a harnasamentelor si incaltamintei	17	0,2	3			14			
20	Fabricarea lemnului si a produselor din lemn si pluta, cu exceptia mobilei; fabricarea articolelor din impletitura de pai si alte materiale vegetale	133	1,2	73			59	1		
21	Fabricarea celulozei, hartiei si a produselor din hartie	9	0,1	4			5			
22	Edituri, poligrafie si reproducerea pe suporti a inregistrarilor	41	0,4	5			36			
23	Industria de prelucrare a titeiului, cocsificarea carbunelui si tratarea combustibililor nucleari	1	0,0				1			
24	Fabricarea substantelor si a produselor chimice	8	0,1				8			
25	Fabricarea produselor din cauciuc si mase plastice	34	0,3	3			31			
26	Fabricarea altor produse din minerale nemetalice	60	0,6	29			31			
27	Industria metalurgica	3	0,0				3			
28	Industria constructiilor metalice si a produselor din metal (exclusiv masini, utilaje si instalatii)	156	1,4	74			82			
29	Industria de masini si echipamente	13	0,1	1			12			
30	Industria de mijloace ale tehnicii de calcul si de birou	3	0,0				3			
31	Industria de masini si aparate electrice	5	0,0				5			
32	Industria de echipamente pentru radio, televiziune si comunicatii	6	0,1	2			4			
33	Industria de aparatura si instrumente medicale, de precizie, optice si fotografice, ceasornicarie	20	0,2	7			13			
34	Industria mijloacelor de transport rutier	3	0,0				3			
35	Industria altor mijloace de transport n.c.a.	9	0,1	1			8			
36	Productia de mobilier si alte activitati industriale n.c.a.	105	1,0	47			58			
37	Recuperarea deseurilor si resturilor de materiale reciclabile	32	0,3	2			30			
40	Productia si furnizarea de energie electrica si termica, gaze si apa	10	0,1				10			
41	Captarea, tratarea si distributia apei	3	0,0				2	1		
45	Constructii	1333	12,3	489			844			

Tabel nr. 10  
(continuare)

Numărul de înmatriculări la Registrul Comerțului,  
pe domenii de activitate\* și categorii de comercianți,  
în luna Aprilie 2006

Diviziune CAEN	Domeniul de activitate	Total		din care:						RA	OC	
				PF+AF	societăți comerciale: 6770				RA			OC
					SNC	SCS	SRL	SA				
Număr	%	Număr	Număr	Număr	Număr	Număr	Număr					
0	1	2	3	4	5	6	7	8	9	10		
	<b>Total ROMÂNIA</b>	<b>10806</b>	<b>100,0</b>	<b>4036</b>		<b>1</b>	<b>6730</b>	<b>39</b>				
50	Comert cu ridicata si cu amanuntul, intretinerea si repararea autovehiculelor si a motocicletelor; comert cu amanuntul al carburantilor pentru autovehicule	284	2,6	90			194					
51	Comert cu ridicata si servicii de intermediere in comertul cu ridicata (cu exceptia comertului cu autovehicule si motociclete)	1038	9,6	264			774					
52	Comert cu amanuntul (cu exceptia comertului cu autovehicule si motociclete); reparea bunurilor personale si gospodaresti	2251	20,8	1055			1196					
55	Hoteluri si restaurante	462	4,3	108			353	1				
60	Transporturi terestre; transporturi prin conducte	480	4,4	190		1	289					
61	Transporturi pe apa	6	0,1	1			5					
62	Transporturi aeriene	1	0,0				1					
63	Activitati anexe si auxiliare de transport, activitati ale agentilor de turism	80	0,7	9			70	1				
64	Posta si telecomunicatii	85	0,8	10			75					
65	Intermedieri financiare (cu exceptia activitatilor de asigurari si ale caselor de pensii)	42	0,4				23	19				
66	Activitati de asigurari si ale caselor de pensii (cu exceptia celor din sistemul public de asigurari sociale)	3	0,0					3				
67	Activitati auxiliare intermediarilor financiare	42	0,4	2			38	2				
70	Tranzactii imobiliare	392	3,6	7			377	8				
71	Inchirierea masinilor si echipamentelor, fara operator si a bunurilor personale si gospodaresti	31	0,3	2			29					
72	Informatica si activitati conexe	281	2,6	112			169					
73	Cercetare-dezvoltare	14	0,1	2			12					
74	Alte activitati de servicii prestate in principal intreprinderilor	1266	11,7	313			953					
75	Administratie publica si aparare; asigurari sociale din sistemul public											
80	Invatamant	49	0,5	15			34					
85	Sanatate si asistenta sociala	107	1,0	3			104					
90	Eliminarea deseurilor si a apelor uzate; salubritate si activitati similare	8	0,1				8					
91	Activitati asociative diverse											
92	Activitati recreative, culturale si sportive	250	2,3	142			107	1				
93	Alte activitati de servicii personale	265	2,5	147			118					
95	Activitati ale personalului angajat in gospodarii personale	13	0,1	13								
96	Activitati desfasurate in gospodarii private, de productie a bunurilor destinate consumului propriu	1	0,0	1								
97	Activitati ale gospodariilor private, de servicii pentru scopuri proprii	3	0,0	3								

**Numărul societăților comerciale înmatriculate  
și valoarea capitalului social subscris, pe județe,  
în luna Aprilie 2006**

Județul	Total societăți comerciale înmatriculate		Valoarea capitalului social subscris		Valoarea medie a capitalului social subscris pe societate
	Nr.	%	mil. Lei	%	mil. Lei
0	1	2	3	4	5
<b>Total ROMÂNIA</b>	<b>6770</b>	<b>100,0</b>	<b>64023,8</b>	<b>100,0</b>	<b>9,5</b>
ALBA	96	1,4	34,8	0,1	0,4
ARAD	200	3,0	787,5	1,2	3,9
ARGES	147	2,2	1340,4	2,1	9,1
BACAU	133	2,0	1062,3	1,7	8,0
BIHOR	200	3,0	226,1	0,4	1,1
BISTRITA-NASAUD	62	0,9	32,7	0,1	0,5
BOTOSANI	50	0,7	88,6	0,1	1,8
BRASOV	248	3,7	1293,2	2,0	5,3
BRAILA	75	1,1	34,4	0,1	0,5
BUZAU	99	1,5	92,4	0,1	0,9
CARAS-SEVERIN	90	1,3	552,9	0,9	6,1
CALARASI	59	0,9	17,6	0,0	0,3
CLUJ	339	5,0	191,9	0,3	0,6
CONSTANTA	308	4,5	616,0	1,0	2,0
COVASNA	50	0,7	11223,3	17,5	224,5
DAMBOVITA	102	1,5	273,8	0,4	2,7
DOLJ	210	3,1	216,1	0,3	1,0
GALATI	129	1,9	56,5	0,1	0,4
GIURGIU	59	0,9	9905,6	15,5	167,9
GORJ	65	1,0	179,7	0,3	2,8
HARGHITA	82	1,2	186,0	0,3	2,3
HUNEDOARA	157	2,3	2255,1	3,5	14,5
IALOMITA	37	0,5	22,3	0,0	0,6
IASI	247	3,6	1409,6	2,2	5,7
MARAMURES	106	1,6	194,2	0,3	1,8
MEHEDINTI	41	0,6	30,5	0,0	0,7
MURES	173	2,6	80,4	0,1	0,5
NEAMT	114	1,7	500,4	0,8	4,4
OLT	65	1,0	575,9	0,9	8,9
PRAHOVA	243	3,6	450,7	0,7	1,9
SALAJ	62	0,9	21,0	0,0	0,4
SATU MARE	101	1,5	39,5	0,1	0,4
SIBIU	159	2,3	287,3	0,4	1,8
SUCEAVA	109	1,6	71,5	0,1	0,7
TELEORMAN	52	0,8	16,4	0,0	0,3
TIMIS	311	4,6	1529,2	2,4	4,9
TULCEA	59	0,9	43,0	0,1	0,7
VASLUI	58	0,9	13,0	0,0	0,2
VALCEA	69	1,0	970,4	1,5	14,1
VRANCEA	53	0,8	203,1	0,3	3,8
MUN. BUCURESTI	1560	23,0	24898,9	38,9	16,0
ILFOV	191	2,8	1999,6	3,1	10,5

Notă: La calculul mediei au fost excluse sucursalele datorită faptului

\*\*\* Sub 0,01%

**Numărul societăților comerciale înmatriculate  
și valoarea capitalului social subscris, pe forme juridice,  
în luna Aprilie 2006**

Forma juridică	Total societăți comerciale înmatriculate		Valoarea capitalului social subscris		Valoarea medie a capitalului social subscris pe societate
	Nr.	%	mil. Lei	%	mil. Lei
0	1	2	3	4	5
<b>Total ROMÂNIA</b>	<b>6770</b>	<b>100,0</b>	<b>64023,8</b>	<b>100,0</b>	<b>9,5</b>
SNC					
SCS	1	0,0			
SA	39	0,6	18899,52	29,5	1050,0
SRL	6730	99,4	45124,23	70,5	6,7
SCA					

*Notă: La calculul mediei au fost excluse sucursalele datorită faptului că acestea, conform Legii nr. 31/1990, nu au personalitate juridică*

\*\*\* Sub 0,01%

Grafic nr. 5

