



MINISTERUL JUSTIȚIEI

## OFICIUL NAȚIONAL AL REGISTRULUI COMERȚULUI

București, Bd. Unirii nr. 74, Bl. J3b, tronson II+III, sector 3; Telefon: +40 21 316.08.04, 316.08.10; Fax: +40 21 316.08.03; Cod poștal: 030837  
Website: [www.onrc.ro](http://www.onrc.ro); E-mail: [onrc@onrc.ro](mailto:onrc@onrc.ro); Cod de identificare Fiscală: 14942091; înregistrat ca operator date personale sub nr.1350

# Operațiuni în Registrul Central al Comerțului

## SINTEZA STATISTICĂ

**A DATELOR DIN REGISTRUL CENTRAL AL COMERȚULUI  
- la 31 Decembrie 2005 - date provizorii -**

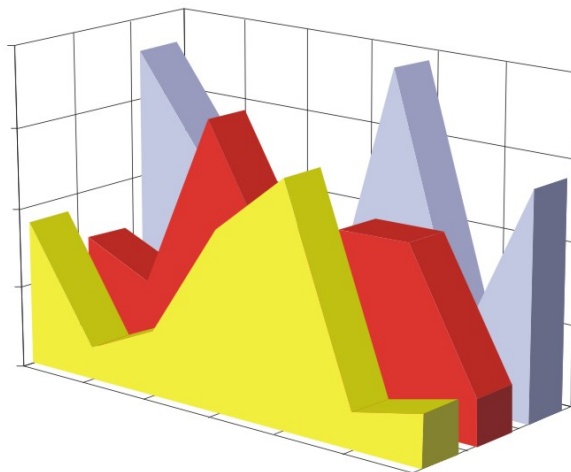

- Numărul 169 -

**MINISTERUL JUSTIȚIEI**  
**OFICIUL NAȚIONAL AL REGISTRULUI COMERȚULUI**

---

- Operațiunile de înmatriculare a comercianților, de mențiuni și radieri se efectuează în temeiul Legii nr.26/1990, republicată, Legii nr 31/1990, republicată, OUG nr.76/2001 republicată și a Normelor metodologice nr.P/608/1998.
  
- Prezenta lucrare reflectă evoluția operațiunilor la Oficiul Registrului Comerțului de pe lângă Tribunalul București și la Oficiile Registrului Comerțului de pe lângă tribunalele județene.
  
- Informațiile din Registrul Central al Comerțului se referă la operațiunile pentru care legea prevede obligația de a fi înregistrate în registrele comerțului tinute de cele 42 de oficii ale registrului comerțului de pe lângă tribunale.

• **Reproducerea** conținutului acestei publicații, integrală sau parțială, în forma originală sau modificată, precum și stocarea într-un sistem de regăsire sau transmiterea sub orice formă și prin orice mijloace sunt interzise fără autorizarea scrisă a Ministerului Justiției – Oficiul Național al Registrului Comerțului.

• **Utilizarea** conținutului acestei publicații, cu titlu explicativ sau justificativ, în articole, studii, cărți este autorizată nuDecembrie cu indicarea clară și precisă a sursei.

# CUPRINS

	Pag
<b>1</b>	<b>1</b>
<b>Precizări</b>	
<b>2.1</b>	<b>3</b>
<b>Date pentru perioada decembrie 1990 – Decembrie 2005</b>	
<b>Tabel nr.1 – Operațiuni efectuate pe categorii, în registrele comerțului, în perioada decembrie 1990 – Decembrie 2005, pe total țară și județe, ponderi ale județelor în totalul pe țară</b>	<b>3</b>
<b>Tabel nr.1.a – Operațiuni efectuate pe categorii, în registrele comerțului, în perioada decembrie 1990 – Decembrie 2005, pe total țară și județe, ponderi ale categoriilor de operațiuni în totalul fiecărui județ</b>	<b>4</b>
<b>Tabel nr. 3 – Numărul și structura pe ani a înmatriculărilor în registrele comerțului, în perioada decembrie 1990 – Decembrie 2005</b>	<b>5</b>
<b>Tabel nr.4 – Numărul înmatriculărilor în registrele comerțului, pe județe și surse de proveniență a capitalului, în perioada decembrie 1990 – Decembrie 2005</b>	<b>6</b>
<b>Tabel nr. 5 – Numărul de înmatriculări în registrele comerțului, pe județe și categorii de comercianți, în perioada decembrie 1990 – Decembrie 2005</b>	<b>7</b>
<b>Tabel nr. 6 – Numărul de înmatriculări în registrele comerțului, pe domenii de activitate și categorii de comercianți, în perioada decembrie 1990 – Decembrie 2005</b>	<b>8</b>
<b>2.2 Date pentru luna Decembrie 2005</b>	<b>10</b>
<b>Tabel nr. 7 – Operațiuni efectuate în registrele comerțului, pe județe și categorii, în luna Decembrie 2005</b>	<b>10</b>
<b>Tabel nr. 8 – Numărul de înmatriculări în registrele comerțului, pe județe și surse de proveniență a capitalului, în luna Decembrie 2005</b>	<b>11</b>
<b>Tabel nr. 9 – Numărul de înmatriculări în registrele comerțului, pe județe și categorii de comercianți, în luna Decembrie 2005</b>	<b>12</b>
<b>Tabel nr. 10 – Numărul de înmatriculări în registrele comerțului, pe domenii de activitate și categorii de comercianți, în luna Decembrie 2005</b>	<b>13</b>
<b>Tabel nr. 11 – Numărul societăților comerciale înmatriculate și valoarea capitalului social subscris, pe județe, în luna Decembrie 2005</b>	<b>15</b>
<b>Tabel nr. 12– Numărul societăților comerciale înmatriculate și valoarea capitalului social subscris, pe forme juridice, în luna Decembrie 2005</b>	<b>16</b>
<b>Grafic nr. 5 – Valoarea medie a capitalului social subscris pe societate comercială în luna</b>	<b>26</b>

## Precizări

**Oficiul Registrului Comerțului** este constituit în temeiul Legii nr.26/1990, republicată și modificată prin OUG nr. 129/2002, funcționează ca instituție din decembrie 1990 și este structurat pe două niveluri:

- nivel național reprezentat de Oficiul Național al Registrului Comerțului organizat în subordinea Ministerului Justiției.
- nivel local reprezentat de cele 42 de oficii ale registrului comerțului de pe lângă tribunale, organizate în subordinea Oficiului Național al Registrului Comerțului.

Categoriile de comercianți care au obligația înscrierii în Registrul Comerțului sunt reprezentate de:

- persoanele fizice și asociațiile familiale care exercită în mod obișnuit acte de comerț, societățile comerciale, societățile și companiile naționale, regiile autonome și organizațiile cooperatiste.
- filialele care se înscriu ca societăți comerciale cu personalitate juridică având regimul juridic de înființare, funcționare și înmatriculare al formei juridice de societate comercială în care s-au constituit.

### • Termeni utilizați în grafice și tabele

- Număr societăți comerciale: funcție de tabel, reprezintă: numărul de societăți comerciale constituite în perioada de referință, numărul de societăți comerciale radiate din registrul comerțului.
- Valoarea capitalului social subscris:
  - total, exprimat în moneda națională: valoarea capitalului social obținută prin însumarea valorilor subscrise (în numerar și în natură) în moneda națională (lei);
- Regiuni de dezvoltare economică:

<i>Nord-Est:</i>	Suceava, Botoșani, Neamț, Iași, Bacău, Vaslui.
<i>Sud-Est:</i>	Vrancea, Galați, Buzău, Brăila, Tulcea, Constanța.
<i>Sud-Muntenia:</i>	Argeș, Dâmbovița, Prahova, Teleorman, Giurgiu, Călărași, Ialomița.
<i>Sud-Vest Oltenia:</i>	Gorj, Vâlcea, Dolj, Mehedinți, Olt.
<i>Vest:</i>	Arad, Caraș-Severin, Hunedoara, Timiș.
<i>Nord-Vest:</i>	Bihor, Bistrița, Cluj, Satu Mare, Sălaj, Maramureș.
<i>Centru:</i>	Alba, Brașov, Covasna, Harghita, Mureș, Sibiu.
<i>București-Ilfov:</i>	București, Ilfov.

• **Cod CAEN** – Clasificarea Activităților din Economia Națională a fost aprobată prin HG nr 656/1997, modificată prin Ordinul nr. 601 al Președintelui Institutului Național de Statistică și este compatibilă cu clasificarea folosită pe plan internațional în raportările statistice și documentele oficiale. Activitățile sunt clasificate după principiul omogenității, pe secțiuni, diviziuni, grupe și clase.

## **Abrevieri utilizate**

- **PF** – Persoană fizică autorizată
- **AF** – Asociație familială
- **SNC** – Societate în nume colectiv
- **SCS** – Societate în comandită simplă
- **SA** – Societate pe acțiuni
- **SRL** – Societate cu răspundere limitată
- **RA** – Regie autonomă
- **OC** – Organizație cooperatistă

## **Surse de informații**

**Sistemul informatic unitar al registrului comerțului este proiectat de Oficiul Național al Registrului Comerțului în conformitate cu prevederile actelor normative în vigoare, cu incidență în domeniu. Sursa de informații o constituie registrele comerțului, în sistem computerizat, ținute de oficiile registrului comerțului de pe lângă tribunale.**

Tabel nr. 1

**Operațiuni efectuate pe categorii, în Registrul Comerțului,  
în perioada Decembrie 1990 - Decembrie 2005, pe total țară și județe,  
- ponderi ale județelor în totalul pe țară -**

Județul	Total operațiuni efectuate		din care:							
			Înmatriculări		Mențiuni		din care: de lichidare, dizolvare		Radieri	
	Nr.	%	Nr.	%	Nr.	%	Nr.	%	Nr.	%
0	1	2	3	4	5	6	7	8	9	10
<b>Total ROMÂNIA</b>	<b>6233352</b>	<b>100,0</b>	<b>1420783</b>	<b>100,0</b>	<b>4512729</b>	<b>100,0</b>	<b>13665</b>	<b>100,0</b>	<b>299840</b>	<b>100,0</b>
ALBA	85099	1,4	21937	1,5	61253	1,4	348	2,5	1909	0,6
ARAD	138463	2,2	34222	2,4	97687	2,2	442	3,2	6554	2,2
ARGES	151649	2,4	36748	2,6	109093	2,4	745	5,5	5808	1,9
BACAU	146985	2,4	36351	2,6	104092	2,3	1002	7,3	6542	2,2
BIHOR	191679	3,1	41506	2,9	142833	3,2	338	2,5	7340	2,4
BISTRITA-NASAUD	78790	1,3	17456	1,2	57292	1,3	106	0,8	4042	1,3
BOTOSANI	57156	0,9	17625	1,2	37012	0,8	58	0,4	2519	0,8
BRASOV	207962	3,3	43980	3,1	156852	3,5	339	2,5	7130	2,4
BRAILA	80669	1,3	20115	1,4	59134	1,3	41	0,3	1420	0,5
BUZAU	116108	1,9	26438	1,9	84385	1,9	192	1,4	5285	1,8
CARAS-SEVERIN	83939	1,3	17448	1,2	60046	1,3	336	2,5	6445	2,1
CALARASI	55286	0,9	14566	1,0	38434	0,9	83	0,6	2286	0,8
CLUJ	271442	4,4	64334	4,5	203163	4,5	861	6,3	3945	1,3
CONSTANTA	269810	4,3	60286	4,2	192961	4,3	928	6,8	16563	5,5
COVASNA	58916	0,9	12147	0,9	43842	1,0	44	0,3	2927	1,0
DAMBOVITA	97568	1,6	26674	1,9	61113	1,4	56	0,4	9781	3,3
DOLJ	161877	2,6	37871	2,7	115523	2,6	201	1,5	8483	2,8
GALATI	176723	2,8	33967	2,4	133781	3,0	854	6,2	8975	3,0
GIURGIU	41709	0,7	11470	0,8	27018	0,6	53	0,4	3221	1,1
GORJ	83225	1,3	17175	1,2	62169	1,4	85	0,6	3881	1,3
HARGHITA	88092	1,4	20957	1,5	65441	1,5	171	1,3	1694	0,6
HUNEDOARA	117049	1,9	29566	2,1	79239	1,8	146	1,1	8244	2,7
IALOMITA	60735	1,0	13592	1,0	43495	1,0	73	0,5	3648	1,2
IASI	213501	3,4	42948	3,0	162628	3,6	214	1,6	7925	2,6
MARAMURES	124233	2,0	36815	2,6	81784	1,8	165	1,2	5634	1,9
MEHEDINTI	65419	1,0	16512	1,2	43353	1,0	67	0,5	5554	1,9
MURES	150622	2,4	35818	2,5	109323	2,4	125	0,9	5481	1,8
NEAMT	126013	2,0	31961	2,2	86561	1,9	141	1,0	7491	2,5
OLT	89084	1,4	20765	1,5	61270	1,4	553	4,0	7049	2,4
PRAHOVA	222473	3,6	46716	3,3	167318	3,7	388	2,8	8439	2,8
SALAJ	49551	0,8	13377	0,9	33473	0,7	83	0,6	2701	0,9
SATU MARE	99515	1,6	23748	1,7	68981	1,5	91	0,7	6786	2,3
SIBIU	137515	2,2	27117	1,9	106156	2,4	97	0,7	4242	1,4
SUCEAVA	155859	2,5	36457	2,6	107011	2,4	135	1,0	12391	4,1
TELEORMAN	70151	1,1	16345	1,2	52092	1,2	69	0,5	1714	0,6
TIMIS	241357	3,9	48396	3,4	183416	4,1	297	2,2	9545	3,2
TULCEA	63590	1,0	14745	1,0	46238	1,0	236	1,7	2607	0,9
VASLUI	70090	1,1	18641	1,3	47021	1,0	43	0,3	4428	1,5
VALCEA	101775	1,6	23992	1,7	72697	1,6	103	0,8	5086	1,7
VRANCEA	79729	1,3	17815	1,3	59871	1,3	339	2,5	2043	0,7
MUN. BUCURESTI	1275929	20,5	271192	19,1	935951	20,7	2970	21,7	68786	22,9
ILFOV	76015	1,2	20992	1,5	51727	1,1	47	0,3	3296	1,1

\*\*\* Sub 0,01%

Tabel nr. 2

**Operațiuni efectuate pe categorii, în Registrul Comerțului,  
în perioada Decembrie 1990 - Decembrie 2005, pe total țară și județe,  
- ponderi ale categoriilor de operațiuni în totalul fiecărui județ -**

Județul	Total operațiuni efectuate		din care:							
			Înmatriculări		Mențiuni		din care: de lichidare, dizolvare		Radieri	
	Nr.	%	Nr.	%	Nr.	%	Nr.	%	Nr.	%
0	1	2	3	4	5	6	7	8	9	10
<b>Total ROMÂNIA</b>	<b>6233352</b>	<b>100,0</b>	<b>1420783</b>	<b>22,8</b>	<b>4512729</b>	<b>72,4</b>	<b>13665</b>	<b>0,2</b>	<b>299840</b>	<b>4,8</b>
ALBA	85099	100,0	21937	25,8	61253	72,0	348	0,4	1909	2,2
ARAD	138463	100,0	34222	24,7	97687	70,6	442	0,3	6554	4,7
ARGES	151649	100,0	36748	24,2	109093	71,9	745	0,5	5808	3,8
BACAU	146985	100,0	36351	24,7	104092	70,8	1002	0,7	6542	4,5
BIHOR	191679	100,0	41506	21,7	142833	74,5	338	0,2	7340	3,8
BISTRITA-NASAUD	78790	100,0	17456	22,2	57292	72,7	106	0,1	4042	5,1
BOTOSANI	57156	100,0	17625	30,8	37012	64,8	58	0,1	2519	4,4
BRASOV	207962	100,0	43980	21,1	156852	75,4	339	0,2	7130	3,4
BRAILA	80669	100,0	20115	24,9	59134	73,3	41	0,1	1420	1,8
BUZAU	116108	100,0	26438	22,8	84385	72,7	192	0,2	5285	4,6
CARAS-SEVERIN	83939	100,0	17448	20,8	60046	71,5	336	0,4	6445	7,7
CALARASI	55286	100,0	14566	26,3	38434	69,5	83	0,2	2286	4,1
CLUJ	271442	100,0	64334	23,7	203163	74,8	861	0,3	3945	1,5
CONSTANTA	269810	100,0	60286	22,3	192961	71,5	928	0,3	16563	6,1
COVASNA	58916	100,0	12147	20,6	43842	74,4	44	0,1	2927	5,0
DAMBOVITA	97568	100,0	26674	27,3	61113	62,6	56	0,1	9781	10,0
DOLJ	161877	100,0	37871	23,4	115523	71,4	201	0,1	8483	5,2
GALATI	176723	100,0	33967	19,2	133781	75,7	854	0,5	8975	5,1
GIURGIU	41709	100,0	11470	27,5	27018	64,8	53	0,1	3221	7,7
GORJ	83225	100,0	17175	20,6	62169	74,7	85	0,1	3881	4,7
HARGHITA	88092	100,0	20957	23,8	65441	74,3	171	0,2	1694	1,9
HUNEDOARA	117049	100,0	29566	25,3	79239	67,7	146	0,1	8244	7,0
IALOMITA	60735	100,0	13592	22,4	43495	71,6	73	0,1	3648	6,0
IASI	213501	100,0	42948	20,1	162628	76,2	214	0,1	7925	3,7
MARAMURES	124233	100,0	36815	29,6	81784	65,8	165	0,1	5634	4,5
MEHEDINTI	65419	100,0	16512	25,2	43353	66,3	67	0,1	5554	8,5
MURES	150622	100,0	35818	23,8	109323	72,6	125	0,1	5481	3,6
NEAMT	126013	100,0	31961	25,4	86561	68,7	141	0,1	7491	5,9
OLT	89084	100,0	20765	23,3	61270	68,8	553	0,6	7049	7,9
PRAHOVA	222473	100,0	46716	21,0	167318	75,2	388	0,2	8439	3,8
SALAJ	49551	100,0	13377	27,0	33473	67,6	83	0,2	2701	5,5
SATU MARE	99515	100,0	23748	23,9	68981	69,3	91	0,1	6786	6,8
SIBIU	137515	100,0	27117	19,7	106156	77,2	97	0,1	4242	3,1
SUCEAVA	155859	100,0	36457	23,4	107011	68,7	135	0,1	12391	8,0
TELEORMAN	70151	100,0	16345	23,3	52092	74,3	69	0,1	1714	2,4
TIMIS	241357	100,0	48396	20,1	183416	76,0	297	0,1	9545	4,0
TULCEA	63590	100,0	14745	23,2	46238	72,7	236	0,4	2607	4,1
VASLUI	70090	100,0	18641	26,6	47021	67,1	43	0,1	4428	6,3
VALCEA	101775	100,0	23992	23,6	72697	71,4	103	0,1	5086	5,0
VRANCEA	79729	100,0	17815	22,3	59871	75,1	339	0,4	2043	2,6
MUN. BUCURESTI	1275929	100,0	271192	21,3	935951	73,4	2970	0,2	68786	5,4
ILFOV	76015	100,0	20992	27,6	51727	68,0	47	0,1	3296	4,3

\*\*\* Sub 0,01%

**Numărul și structura pe ani a înmatriculărilor la Registrul Comerțului,  
în perioada Decembrie 1990 - Decembrie 2005**

Perioada (anul, luna)	Număr înmatriculări Nr.	Structura	
		%	
0	1	2	3
<b>Total la =F20 Decembrie 2005, din care:</b>	<b>1420783</b>	<b>100,00</b>	
Anul 1990	81	0,01	
Anul 1991	95840	6,75	
Anul 1992	137456	9,67	
Anul 1993	117078	8,24	
Anul 1994	137445	9,67	
Anul 1995	65479	4,61	
Anul 1996	62089	4,37	
Anul 1997	55663	3,92	
Anul 1998	63878	4,50	
Anul 1999	57197	4,03	
Anul 2000	57291	4,03	
Anul 2001	61265	4,31	
Anul 2002	84780	5,97	
Anul 2003	123582	8,70	
Anul 2004	144284	10,16	
<b>Anul 2005, din care:</b>	<b>157375</b>	<b>11,08</b>	<b>100,0</b>
- ianuarie	10148		6,4
- februarie	16238		10,3
- martie	20378		12,9
- aprilie	16782		10,7
- mai	14305		9,1
- iunie	14380		9,1
- iulie	11522		7,3
- august	11453		7,3
- septembrie	10961		7,0
- octombrie	10404		6,6
- noiembrie	11298		7,2
- decembrie	9506		6,0

Notă: Coloana 2 reprezintă structura anuală a înmatriculărilor; coloana 3 reprezintă structura pe luni în anul curent.

\*\*\* Sub 0,01%

**Grafic nr. 1**

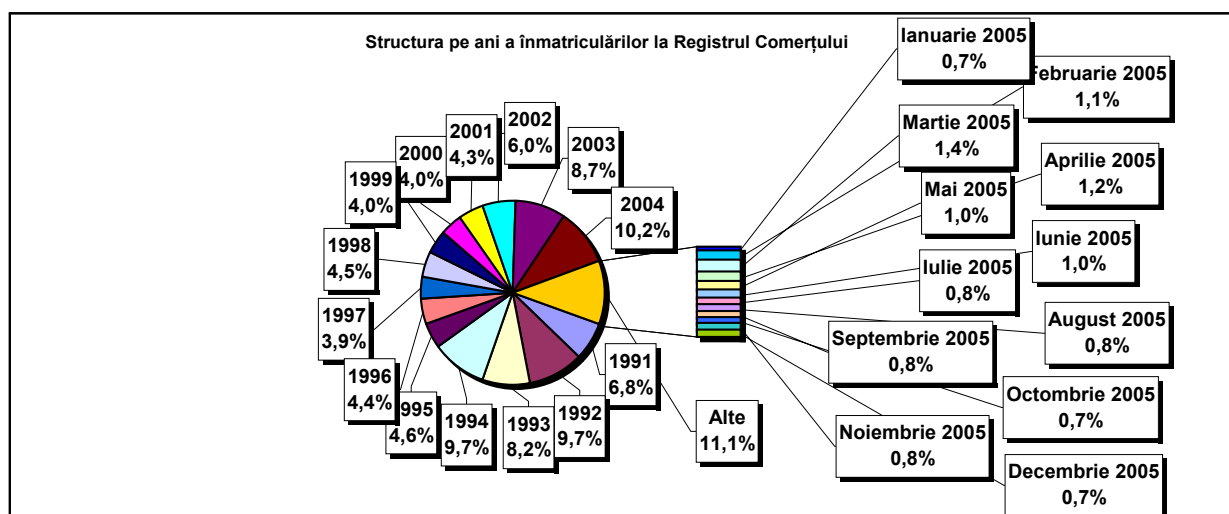



**Numărul înmatriculărilor la Registrul Comerțului, pe județe și  
surse de proveniență a capitalului,  
în perioada Decembrie 1990 - Decembrie 2005**

Județul	Total		din care:						Ierarhia în funcție de: *
			Capital privat			Capital majoritar de stat		Capital mixt (stat+privat)	
			din care:			din care:			
			PF+AF	Societăți comerciale	OC	RA	Societăți comerciale	Societăți comerciale	
Nr.	%	Nr.	Nr.	Nr.	Nr.	Nr.	Nr.		
0	1	2	3	4	5	6	7	8	9
<b>Total ROMÂNIA</b>	<b>1420783</b>	<b>100,0</b>	<b>357506</b>	<b>1045648</b>	<b>5388</b>	<b>1324</b>	<b>2359</b>	<b>8558</b>	<b>X</b>
ALBA	21937	1,5	7409	14135	141	35	47	170	24
ARAD	34223	2,4	13166	20501	157	26	40	333	15
ARGES	36748	2,6	11945	24425	168	29	29	152	11
BACAU	36351	2,6	12061	23832	158	35	42	223	13
BIHOR	41506	2,9	8279	32676	146	36	62	307	8
BISTRITA-NASAUD	17456	1,2	6206	10995	98	19	29	109	32
BOTOSANI	17625	1,2	7834	9357	122	21	172	119	31
BRASOV	43980	3,1	8709	34861	114	40	87	169	6
BRAILA	20115	1,4	4931	14852	96	28	43	165	28
BUZAU	26438	1,9	7542	18556	142	25	42	131	21
CARAS-SEVERIN	17448	1,2	6055	11056	102	33	65	137	33
CALARASI	14566	1,0	4208	10082	86	18	77	95	38
CLUJ	64334	4,5	15696	48135	150	52	40	261	2
CONSTANTA	60286	4,2	11344	48099	203	51	49	540	3
COVASNA	12147	0,9	3933	7982	67	24	32	109	41
DAMBOVITA	26674	1,9	12349	13935	134	29	75	152	20
DOLJ	37871	2,7	7180	30230	162	40	57	202	9
GALATI	33967	2,4	6325	27283	135	30	51	143	16
GIURGIU	11470	0,8	2645	8505	80	21	109	110	42
GORJ	17175	1,2	3794	12964	184	50	83	100	34
HARGHITA	20957	1,5	7821	12756	85	23	43	229	26
HUNEDOARA	29566	2,1	7761	21313	81	37	92	282	18
IALOMITA	13592	1,0	5229	8137	74	15	46	91	39
IASI	42948	3,0	11545	30791	164	34	70	344	7
MARAMURES	36815	2,6	15146	21349	121	37	39	123	10
MEHEDINTI	16512	1,2	5064	11223	82	19	26	98	35
MURES	35818	2,5	13212	22221	154	30	34	167	14
NEAMT	31961	2,2	11735	19841	161	29	30	165	17
OLT	20765	1,5	8287	12104	161	26	64	123	27
PRAHOVA	46716	3,3	14009	32141	177	50	68	271	5
SALAJ	13377	0,9	5173	7988	107	19	28	62	40
SATU MARE	23748	1,7	7462	16003	88	19	42	134	23
SIBIU	27117	1,9	6380	20323	117	31	108	158	19
SUCEAVA	36457	2,6	17466	18475	202	30	64	220	12
TELEORMAN	16345	1,2	5546	10402	152	21	43	181	36
TIMIS	48396	3,4	7219	40587	140	37	68	345	4
TULCEA	14745	1,0	4725	9682	66	18	42	212	37
VASLUI	18641	1,3	9175	9165	109	16	41	135	29
VALCEA	23992	1,7	9432	14202	168	40	37	113	22
VRANCEA	17815	1,3	5345	12210	104	16	27	113	30
MUN. BUCURESTI	271191	19,1	15561	254170	138	115	103	1104	1
ILFOV	20992	1,5	2602	18104	92	20	13	161	25

\*) numărul total al comercianților (col 1)

\*\*\* Sub 0,01%

**Numărul de înmatriculări la Registrul Comerțului,  
pe județe și categorii de comercianți,  
în perioada Decembrie 1990 - Decembrie 2005**

Județul	Total		din care:						
			PF+AF	societăți comerciale: 1056565				RA	OC
	SNC	SCS		SRL	SA				
	Nr.	%	Nr.	Nr.	Nr.	Nr.	Nr.	Nr.	
0	1	2	3	4	5	6	7	8	9
<b>Total ROMÂNIA</b>	<b>1420783</b>	<b>100,0</b>	<b>357506</b>	<b>32641</b>	<b>1558</b>	<b>991341</b>	<b>31019</b>	<b>1324</b>	<b>5388</b>
ALBA	21937	1,5	7409	888	11	12914	539	35	141
ARAD	34222	2,4	13166	52	10	20163	647	26	157
ARGES	36748	2,6	11945	107	14	23696	789	29	168
BACAU	36351	2,6	12061	1299	4	22092	701	35	158
BIHOR	41506	2,9	8279	125	47	31999	874	36	146
BISTRITA-NASAUD	17456	1,2	6206	146	21	10564	402	19	98
BOTOSANI	17625	1,2	7834	468	1	8739	440	21	122
BRASOV	43980	3,1	8709	239	19	34045	814	40	114
BRAILA	20115	1,4	4931	376	12	14172	500	28	96
BUZAU	26438	1,9	7542	3747	46	14392	544	25	142
CARAS-SEVERIN	17448	1,2	6055	117	8	10679	454	33	102
CALARASI	14566	1,0	4208	609	3	9299	343	18	86
CLUJ	64334	4,5	15696	2111	18	45117	1190	52	150
CONSTANTA	60286	4,2	11344	311	23	46924	1430	51	203
COVASNA	12147	0,9	3933	148	4	7680	291	24	67
DAMBOVITA	26674	1,9	12349	60	8	13619	475	29	134
DOLJ	37871	2,7	7180	1560	8	28078	843	40	162
GALATI	33967	2,4	6325	1574	6	25089	808	30	135
GIURGIU	11470	0,8	2645	35	8	8369	312	21	80
GORJ	17175	1,2	3794	29	1	12649	468	50	184
HARGHITA	20957	1,5	7821	62	6	12485	475	23	85
HUNEDOARA	29566	2,1	7761	1166	98	19774	649	37	81
IALOMITA	13592	1,0	5229	266	11	7665	332	15	74
IASI	42948	3,0	11545	506	111	29616	970	34	164
MARAMURES	36815	2,6	15146	1926	23	18989	572	37	121
MEHEDINTI	16512	1,2	5064	427	3	10599	318	19	82
MURES	35818	2,5	13212	37	34	21718	633	30	154
NEAMT	31961	2,2	11735	3293	30	16068	645	29	161
OLT	20765	1,5	8287	1611	1	10203	476	26	161
PRAHOVA	46716	3,3	14009	3122	12	28492	854	50	177
SALAJ	13377	0,9	5173	600	4	7198	276	19	107
SATU MARE	23748	1,7	7462	283	5	15438	453	19	88
SIBIU	27117	1,9	6380	775	48	19140	626	31	117
SUCEAVA	36457	2,6	17466	438	8	17748	565	30	202
TELEORMAN	16345	1,2	5546	272	399	9555	400	21	152
TIMIS	48396	3,4	7219	606	27	39164	1203	37	140
TULCEA	14745	1,0	4725	1363	114	7996	463	18	66
VASLUI	18641	1,3	9175	90	11	8847	393	16	109
VALCEA	23992	1,7	9432	363	6	13519	464	40	168
VRANCEA	17815	1,3	5345	356	10	11550	434	16	104
MUN. BUCURESTI	271192	19,1	15561	1029	295	247658	6395	115	138
ILFOV	20992	1,5	2602	49	30	17640	559	20	92

**Numărul de înmatriculări la Registrul Comerțului,  
pe domeniul de activitate\* și categorii de comercianți,  
în perioada Decembrie 1990 - Decembrie 2005**

Diviziune CAEN	Domeniul de activitate	Total		din care:						
				PF+AF	societăți comerciale: 1056565				RA	OC
					SNC	SCS	SRL	SA		
0	1	Număr	%	Număr	Număr	Număr	Număr	Număr	Număr	Număr
	<b>Total ROMÂNIA</b>	<b>1420783</b>	<b>100,0</b>	<b>357506</b>	<b>32641</b>	<b>1558</b>	<b>991341</b>	<b>31019</b>	<b>1324</b>	<b>5388</b>
1	Agricultura și servicii auxiliare	55023	3,9	10801	2024	44	38218	3768	51	117
2	Silvicultură, exploatare forestieră și economia vînatului	7548	0,5	951	152	3	6136	219	79	8
5	Pescuitul și piscicultura	2355	0,2	1257	17	3	1025	53		
10	Extracția și prepararea cărbunelui	106	0,0	2			69	31	4	
11	Extracția petrolului și gazelor naturale (exclusiv prospecțiunile)	313	0,0	3	1		142	121	46	
12	Extracția și prepararea minereurilor radioactive	133	0,0	32			95	6		
13	Extracția și prepararea minereurilor metalifere	522	0,0	163			296	55	8	
14	Alte activități extractive	1396	0,1	105	9	1	1111	167	2	1
15	Industria alimentară și a băuturilor	71465	5,0	13541	3260	149	52427	1835	5	248
16	Industria tutunului	285	0,0	47			206	31	1	
17	Industria textilă și a produselor textile	11302	0,8	2252	556	16	7928	405		145
18	Industria confecțiilor de îmbrăcăminte	19939	1,4	4463	875	38	13901	356	1	305
19	Industria pielăriei și încălțămintei	5025	0,4	858	112	6	3875	122	1	51
20	Industria de prelucrare a lemnului (exclusiv producția de mobilă)	23447	1,7	8150	575	29	14147	495	9	42
21	Industria celulozei, hîrtiei și cartonului	1665	0,1	107	21	1	1426	97		13
22	Edituri, poligrafie și reproducerea înregistrărilor pe suport	11071	0,8	885	317	21	9425	399	14	10
23	Industria de prelucrare a țiteiului, cocsificarea cărbunelui și tratarea combustibililor nucleari	252	0,0	24			192	34	2	
24	Industria chimică și a fibrelor sintetice și artificiale	3537	0,2	114	89	1	2946	375	6	6
25	Industria de prelucrare a cauciucului și a maselor plastice	5728	0,4	540	313	7	4587	256		24
26	Industria altor produse din minerale nemetalice	8308	0,6	2491	212	6	5202	379	5	13
27	Industria metalurgică	2365	0,2	164	39	3	1943	206	3	7
28	Industria construcțiilor metalice și a produselor din metal (exclusiv mașini, utilaje și instalații)	15260	1,1	3437	361	23	10648	718	11	62
29	Industria de mașini și echipamente	3600	0,3	99	44	7	3008	418	19	5
30	Industria de mijloace ale tehnicii de calcul și de birou	1735	0,1	15	25	4	1611	80		
31	Industria de mașini și aparate electrice	1818	0,1	104	44	6	1515	143		6
32	Industria de echipamente, aparate de radio, televiziune și comunicații	821	0,1	52	14	4	677	73		1
33	Industria de aparatură și instrumente medicale, de precizie, optice și ceasornicărie	2317	0,2	560	17	2	1636	98		4
34	Industria mijloacelor de transport rutier	859	0,1	29	31	3	672	122		2
35	Industria altor mijloace de transport	1754	0,1	261	86	7	1204	121	73	2
36	Producția de mobilier și alte activități industriale n.c.a.	14255	1,0	4015	284	16	9445	332	5	158
37	Recuperarea deșeurilor și resturilor de materiale reciclabile	4464	0,3	395	51	5	3842	170		1
40	Producția, transportul și distribuția de energie electrică și termică, gaze și apă caldă	2804	0,2	833	3	1	1380	499	88	
41	Gospodărirea resurselor de apă, captarea, tratarea și distribuția apei	3521	0,2	1616	2		1642	188	73	
45	Construcții	75265	5,3	20020	611	42	52073	2389	53	77

Numărul de înmatriculări la Registrul Comerțului,  
pe domenii de activitate\* și categorii de comercianți,  
în perioada Decembrie 1990 - Decembrie 2005

Diviziune CAEN	Domeniul de activitate	Total		din care:						RA	OC
				PF+AF	societăți comerciale: 1056565						
					SNC	SCS	SRL	SA			
					Număr	Număr	Număr	Număr			
0	1	2	3	4	5	6	7	8	9	10	
	<b>Total ROMÂNIA</b>	<b>1420783</b>	<b>100,0</b>	<b>357506</b>	<b>32641</b>	<b>1558</b>	<b>991341</b>	<b>31019</b>		<b>1324</b>	<b>5388</b>
50	Vinzarea, întreținerea și repararea autovehiculelor și a motocicletelor; comerț cu amănuntul al carburanților pentru autovehicule	50292	3,5	7693	1244	34	40252	1022	5	42	
51	Comerț cu ridicata (cu excepția autovehiculelor și motocicletelor)	189006	13,3	15168	4523	150	165586	3263	35	281	
52	Comerț cu amănuntul (cu excepția autovehiculelor și motocicletelor); repararea bunurilor personale și gospodărești	472405	33,2	165848	11914	556	289221	2481	5	2379	
55	Hoteluri și restaurante	54369	3,8	13076	1635	126	38595	769	73	95	
60	Transporturi terestre; transporturi prin conducte	72914	5,1	32944	844	36	37998	1049	33	10	
61	Transporturi pe apă	810	0,1	147	82	8	438	64	70	1	
62	Transporturi aeriene	283	0,0	17			212	44	10		
63	Activități anexe și auxiliare de transport, activități ale agenților de turism	9295	0,7	557	220	14	7966	431	96	11	
64	Poșta și telecomunicații	5976	0,4	404	11	1	5255	291	11	3	
65	Activități ale instituțiilor financiare și bancare (cu excepția activităților de asigurări și ale caselor de pensii)	5664	0,4	143	15		2411	2061	2	1032	
66	Activități de asigurări și ale caselor de pensii (cu excepția celor din sistemul public de asigurări sociale)	1952	0,1	606	1		503	841		1	
67	Activități auxiliare ale instituțiilor financiare și de asigurări	5987	0,4	1233	6	2	4463	275		8	
70	Tranzacții imobiliare	16898	1,2	645	28	8	15649	544	17	7	
71	Închirierea mașinilor și echipamentelor fără operator și a bunurilor personale și gospodărești	2933	0,2	590	116	8	2056	92	70	1	
72	Informatică și activități conexe	19178	1,3	2986	119	13	15673	382	2	3	
73	Cercetare - dezvoltare	1598	0,1	234	11	2	1137	169	43	2	
74	Alte activități de servicii prestate în principal întreprinderilor	91648	6,5	18453	787	73	70571	1597	106	60	
75	Administrație publică	354	0,0	87	5		214	26	21	1	
80	Învățământ	5874	0,4	3045	62	5	2697	65			
85	Sănătate și asistență socială	14823	1,0	2064	233	15	12427	80	3	1	
90	Asanarea și îndepărtarea gunoaielor; salubritate și activități similare	762	0,1	77	13	2	548	102	18		
91	Activități asociative diverse	207	0,0	91	1		97	15		3	
92	Activități recreative, culturale și sportive	13783	1,0	3187	202	14	10014	285	69	12	
93	Alte activități de servicii	22784	1,6	9415	418	42	12401	305	76	126	
95	Activități ale personalului angajat în gospodăria personală	670	0,0	373	6	1	286	3		1	
96	Activități desfășurate în gospodăria privată, de producere a bunurilor destinate consumului propriu	4	0,0	4							
97	Activități ale gospodăriilor private, de servicii pentru scopuri proprii	3	0,0	3							
99	Activități ale organizațiilor și organismelor extrateritoriale	53	0,0	30			21	2			

\*) Domeniu de activitate declarat la înmatriculare conform clasificării codului CAEN

**Operațiuni efectuate în Registrele Comerțului,  
pe județe și categorii,  
în luna Decembrie 2005**

Județul	Total operațiuni efectuate		din care:							
			Înmatriculări		Mențiuni*		din care: de lichidare, dizolvare		Radieri	
	Nr.	%	Nr.	%	Nr.	%	Nr.	%	Nr.	%
0	1	2	3	4	5	6	7	8	9	10
<b>Total ROMÂNIA</b>	<b>92979</b>	<b>100,0</b>	<b>9506</b>	<b>10,22</b>	<b>80098</b>	<b>86,15</b>	<b>3901</b>	<b>4,2</b>	<b>3375</b>	<b>3,63</b>
ALBA	812	100,0	123	15,1	656	80,8	4	0,5	33	4,1
ARAD	2620	100,0	265	10,1	2309	88,1	13	0,5	46	1,8
ARGES	2057	100,0	306	14,9	1711	83,2	531	25,8	40	1,9
BACAU	1183	100,0	222	18,8	911	77,0	7	0,6	50	4,2
BIHOR	2673	100,0	322	12,0	2250	84,2	34	1,3	101	3,8
BISTRITA-NASAUD	593	100,0	81	13,7	488	82,3	41	6,9	24	4,0
BOTOSANI	510	100,0	104	20,4	376	73,7			30	5,9
BRASOV	5596	100,0	317	5,7	5239	93,6	178	3,2	40	0,7
BRAILA	658	100,0	137	20,8	500	76,0	1	0,2	21	3,2
BUZAU	2072	100,0	169	8,2	1828	88,2	12	0,6	75	3,6
CARAS-SEVERIN	2031	100,0	126	6,2	1876	92,4	223	11,0	29	1,4
CALARASI	937	100,0	89	9,5	840	89,6	3	0,3	8	0,9
CLUJ	4633	100,0	442	9,5	4119	88,9	568	12,3	72	1,6
CONSTANTA	2476	100,0	336	13,6	2024	81,7	14	0,6	116	4,7
COVASNA	593	100,0	86	14,5	472	79,6	2	0,3	35	5,9
DAMBOVITA	694	100,0	163	23,5	461	66,4	1	0,1	70	10,1
DOLJ	2574	100,0	297	11,5	2255	87,6	5	0,2	22	0,9
GALATI	2204	100,0	223	10,1	1923	87,3	546	24,8	58	2,6
GIURGIU	883	100,0	74	8,4	795	90,0	5	0,6	14	1,6
GORJ	1151	100,0	100	8,7	1040	90,4	17	1,5	11	1,0
HARGHITA	1168	100,0	165	14,1	949	81,3	90	7,7	54	4,6
HUNEDOARA	1481	100,0	154	10,4	1306	88,2	6	0,4	21	1,4
IALOMITA	554	100,0	51	9,2	480	86,6			23	4,2
IASI	3761	100,0	350	9,3	3376	89,8	20	0,5	35	0,9
MARAMURES	980	100,0	213	21,7	683	69,7	51	5,2	84	8,6
MEHEDINTI	1038	100,0	88	8,5	942	90,8	2	0,2	8	0,8
MURES	1288	100,0	230	17,9	996	77,3	18	1,4	62	4,8
NEAMT	4666	100,0	168	3,6	2960	63,4	85	1,8	1538	33,0
OLT	1046	100,0	116	11,1	908	86,8	492	47,0	22	2,1
PRAHOVA	2794	100,0	295	10,6	2424	86,8	118	4,2	75	2,7
SALAJ	922	100,0	110	11,9	763	82,8	50	5,4	49	5,3
SATU MARE	1616	100,0	160	9,9	1440	89,1	70	4,3	16	1,0
SIBIU	1839	100,0	202	11,0	1593	86,6	19	1,0	44	2,4
SUCEAVA	1837	100,0	186	10,1	1615	87,9	108	5,9	36	2,0
TELEORMAN	508	100,0	110	21,7	378	74,4	3	0,6	20	3,9
TIMIS	1977	100,0	392	19,8	1559	78,9	6	0,3	26	1,3
TULCEA	875	100,0	64	7,3	773	88,3	91	10,4	38	4,3
VASLUI	986	100,0	112	11,4	761	77,2	5	0,5	113	11,5
VALCEA	874	100,0	128	14,6	709	81,1	8	0,9	37	4,2
VRANCEA	1057	100,0	99	9,4	936	88,6	339	32,1	22	2,1
MUN. BUCURESTI	23414	100,0	1926	8,2	21354	91,2	112	0,5	134	0,6
ILFOV	1348	100,0	205	15,2	1120	83,1	3	0,2	23	1,7

*\*) include mențiuni ca urmare a aplicării Legii nr.348/2004 privind denominarea monedei naționale, cu modificările și completările ulterioare*

*\*\*\* Sub 0,01%*

**Numărul de înmatriculări la Registrul Comerțului,  
pe județe și surse de proveniență a capitalului,  
în luna Decembrie 2005**

Județul	Total		din care:					Ierarhia în funcție de: *	
			Capital privat			Capital majoritar de stat			Capital mixt (stat+privat)
			din care:			din care:			
			PF+AF	Societăți comerciale	OC	RA	Societăți comerciale		Societăți comerciale
Nr.	%	Nr.	Nr.	Nr.	Nr.	Nr.	Nr.		
0	1	2	3	4	5	6	7	8	9
<b>Total ROMÂNIA</b>	<b>9506</b>	<b>100,0</b>	<b>2930</b>	<b>6569</b>	<b>1</b>	<b>3</b>	<b>1</b>	<b>2</b>	<b>X</b>
ALBA	123	1,3	42	81					28
ARAD	265	2,8	82	183					11
ARGES	306	3,2	95	211					8
BACAU	222	2,3	85	136		1			14
BIHOR	322	3,4	122	200					6
BISTRITA-NASAUD	81	0,9	39	42					39
BOTOSANI	104	1,1	64	40					33
BRASOV	317	3,3	99	218					7
BRAILA	137	1,4	42	95					25
BUZAU	169	1,8	58	111					19
CARAS-SEVERIN	126	1,3	56	70					27
CALARASI	89	0,9	38	51					36
CLUJ	442	4,6	140	302					2
CONSTANTA	336	3,5	62	273		1			5
COVASNA	86	0,9	44	42					38
DAMBOVITA	163	1,7	80	83					22
DOLJ	297	3,1	123	173				1	9
GALATI	223	2,3	60	163					13
GIURGIU	74	0,8	26	48					40
GORJ	100	1,1	48	52					34
HARGHITA	165	1,7	99	66					21
HUNEDOARA	154	1,6	46	108					24
IALOMITA	51	0,5	18	33					42
IASI	350	3,7	101	248		1			4
MARAMURES	213	2,2	86	127					15
MEHEDINTI	88	0,9	41	47					37
MURES	230	2,4	80	150					12
NEAMT	168	1,8	79	89					20
OLT	116	1,2	46	70					29
PRAHOVA	295	3,1	135	160					10
SALAJ	110	1,2	48	62					31
SATU MARE	160	1,7	90	70					23
SIBIU	202	2,1	55	147					17
SUCEAVA	186	2,0	98	88					18
TELEORMAN	110	1,2	48	62					32
TIMIS	392	4,1	88	304					3
TULCEA	64	0,7	36	28					41
VASLUI	112	1,2	58	54					30
VALCEA	128	1,3	56	72					26
VRANCEA	99	1,0	33	65	1				35
MUN. BUCURESTI	1926	20,3	150	1776					1
ILFOV	205	2,2	34	169			1	1	16

\*) numărul total al comercianților (col 1)

\*\*\* Sub 0,01%

**Numărul de înmatriculări la Registrul Comerțului,  
pe județe și categorii de comercianți,  
în luna Decembrie 2005**

Județul	Total		din care:						
			PF+AF	societăți comerciale: 6572				RA	OC
	SNC	SCS		SRL	SA	Nr.	Nr.		
	Nr.	%	Nr.	Nr.	Nr.			Nr.	Nr.
0	1	2	3	4	5	6	7	8	9
<b>Total ROMÂNIA</b>	<b>9506</b>	<b>100,0</b>	<b>2930</b>	<b>4</b>		<b>6508</b>	<b>60</b>	<b>3</b>	<b>1</b>
ALBA	123	1,3	42			80	1		
ARAD	265	2,8	82	1		179	3		
ARGES	306	3,2	95			211			
BACAU	222	2,3	85			136		1	
BIHOR	322	3,4	122			198	2		
BISTRITA-NASAUD	81	0,9	39			41	1		
BOTOSANI	104	1,1	64			39	1		
BRASOV	317	3,3	99			216	2		
BRAILA	137	1,4	42			94	1		
BUZAU	169	1,8	58			111			
CARAS-SEVERIN	126	1,3	56			70			
CALARASI	89	0,9	38			50	1		
CLUJ	442	4,6	140	1		298	3		
CONSTANTA	336	3,5	62			272	1	1	
COVASNA	86	0,9	44			41	1		
DAMBOVITA	163	1,7	80			83			
DOLJ	297	3,1	123			173	1		
GALATI	223	2,3	60			162	1		
GIURGIU	74	0,8	26			48			
GORJ	100	1,1	48	1		51			
HARGHITA	165	1,7	99			65	1		
HUNEDOARA	154	1,6	46			107	1		
IALOMITA	51	0,5	18			31	2		
IASI	350	3,7	101			248		1	
MARAMURES	213	2,2	86			127			
MEHEDINTI	88	0,9	41			46	1		
MURES	230	2,4	80			149	1		
NEAMT	168	1,8	79			89			
OLT	116	1,2	46			70			
PRAHOVA	295	3,1	135	1		159			
SALAJ	110	1,2	48			62			
SATU MARE	160	1,7	90			70			
SIBIU	202	2,1	55			144	3		
SUCEAVA	186	2,0	98			88			
TELEORMAN	110	1,2	48			61	1		
TIMIS	392	4,1	88			303	1		
TULCEA	64	0,7	36			28			
VASLUI	112	1,2	58			54			
VALCEA	128	1,3	56			71	1		
VRANCEA	99	1,0	33			65			1
MUN. BUCURESTI	1926	20,3	150			1749	27		
ILFOV	205	2,2	34			169	2		

**Numărul de înmatriculări la Registrul Comerțului,  
pe domenii de activitate\* și categorii de comercianți,  
în luna Decembrie 2005**

Diviziune CAEN	Domeniul de activitate	Total		din care:						
				PF+AF	societăți comerciale: 6572				RA	OC
		Număr	%		Număr	SNC	SCS	SRL		
0	1	2	3	4	5	6	7	8	9	10
	<b>TOTAL ROMANIA</b>	<b>9506</b>	<b>100,0</b>	<b>2930</b>	<b>4</b>		<b>6508</b>	<b>60</b>	<b>3</b>	<b>1</b>
1	Agricultura, vanatoare si servicii anexe	529	5,6	288	1		240			
2	Silvicultura, exploatare forestiera si servicii anexe	36	0,4	6			30			
5	Pescuitul, piscicultura si serviciile anexe	32	0,3	21			11			
10	Extractia si prepararea carbunelui	1	0,0				1			
11	Extractia hidrocarburilor si servicii anexe	2	0,0				2			
12	Extractia si prepararea minereurilor radioactive									
13	Extractia si prepararea minereurilor metalifere									
14	Alte activitati extractive	10	0,1				10			
15	Industria alimentara si a bauturilor	206	2,2	121			82	3		
16	Fabricarea produselor din tutun									
17	Fabricarea produselor textile	22	0,2	7			15			
18	Fabricarea articolelor de imbracaminte; aranjarea si vopsirea blanurilor	59	0,6	15			43	1		
19	Tabacirea si finisarea pieilor; fabricarea articolelor de voiaj si marochinarie, a harnasamentelor si incaltamintei	22	0,2	3			19			
20	Fabricarea lemnului si a produselor din lemn si pluta, cu exceptia mobilei; fabricarea articolelor din impletitura de pai si alte materiale vegetale	117	1,2	63			54			
21	Fabricarea celulozei, hartiei si a produselor din hartie	8	0,1				8			
22	Edituri, poligrafie si reproducerea pe suporti a inregistrarilor	48	0,5	2			44	2		
23	Industria de prelucrare a titeiului, cocsificarea carbunelui si tratarea combustibililor nucleari	2	0,0				2			
24	Fabricarea substantelor si a produselor chimice	4	0,0				3	1		
25	Fabricarea produselor din cauciuc si mase plastice	38	0,4	4			34			
26	Fabricarea altor produse din minerale nemetalice	49	0,5	19			30			
27	Industria metalurgica	2	0,0				2			
28	Industria constructiilor metalice si a produselor din metal (exclusiv masini, utilaje si instalatii)	105	1,1	34			71			
29	Industria de masini si echipamente	15	0,2	2			13			
30	Industria de mijloace ale tehnicii de calcul si de birou	5	0,1				5			
31	Industria de masini si aparate electrice	7	0,1				7			
32	Industria de echipamente pentru radio, televiziune si comunicatii	1	0,0				1			
33	Industria de aparatura si instrumente medicale, de precizie, optice si fotografice, ceasornicarie	21	0,2	9			12			
34	Industria mijloacelor de transport rutier	5	0,1				5			
35	Industria altor mijloace de transport n.c.a.	15	0,2				15			
36	Productia de mobilier si alte activitati industriale n.c.a.	120	1,3	45			71	4		
37	Recuperarea deseurilor si resturilor de materiale reciclabile	31	0,3	2			29			
40	Productia si furnizarea de energie electrica si termica, gaze si apa	9	0,1				7	2		
41	Captarea, tratarea si distributia apei	2	0,0				2			
45	Constructii	753	7,9	168			582	3		





**Numărul societăților comerciale înmatriculate  
și valoarea capitalului social subscris, pe județe,  
în luna Decembrie 2005**

Județul	Total societăți comerciale înmatriculate		Valoarea capitalului social subscris		Valoarea medie a capitalului social subscris pe societate
	Nr.	%	mii RON	%	mii RON
0	1	2	3	4	5
<b>Total ROMÂNIA</b>	<b>6.572</b>	<b>100,0</b>	<b>15.472.739,4</b>	<b>100,0</b>	<b>2.368,76</b>
ALBA	81	1,2	102,4	***	1,30
ARAD	183	2,8	693,3	***	3,79
ARGES	211	3,2	366,6	***	1,74
BACAU	136	2,1	136,5	***	1,00
BIHOR	200	3,0	961,6	***	4,81
BISTRITA-NASAUD	42	0,6	20,1	***	0,50
BOTOSANI	40	0,6	151,0	***	3,77
BRASOV	218	3,3	431,5	***	2,01
BRAILA	95	1,4	35,4	***	0,38
BUZAU	111	1,7	83,0	***	0,75
CARAS-SEVERIN	70	1,1	19,7	***	0,28
CALARASI	51	0,8	48,4	***	0,97
CLUJ	302	4,6	823,6	***	2,75
CONSTANTA	273	4,2	616,2	***	2,28
COVASNA	42	0,6	826,0	***	19,67
DAMBOVITA	83	1,3	69,8	***	0,84
DOLJ	174	2,6	12.763,4	0,1	73,35
GALATI	163	2,5	85,5	***	0,53
GIURGIU	48	0,7	32,7	***	0,70
GORJ	52	0,8	12,4	***	0,24
HARGHITA	66	1,0	199,4	***	3,07
HUNEDOARA	108	1,6	3.877,2	0,0	35,90
IALOMITA	33	0,5	5.496,7	0,0	166,57
IASI	248	3,8	393,0	***	1,58
MARAMURES	127	1,9	160,1	***	1,26
MEHEDINTI	47	0,7	2.618,7	0,0	56,93
MURES	150	2,3	875,0	***	5,83
NEAMT	89	1,4	358,6	***	4,03
OLT	70	1,1	196,8	***	2,81
PRAHOVA	160	2,4	188,5	***	1,19
SALAJ	62	0,9	83,7	***	1,35
SATU MARE	70	1,1	53,9	***	0,78
SIBIU	147	2,2	6.310,4	0,0	43,22
SUCEAVA	88	1,3	127,0	***	1,44
TELEORMAN	62	0,9	135,6	***	2,19
TIMIS	304	4,6	6.355,8	0,0	20,91
TULCEA	28	0,4	27,5	***	0,98
VASLUI	54	0,8	142,6	***	2,64
VALCEA	72	1,1	150,0	***	2,08
VRANCEA	65	1,0	198,0	***	3,05
MUN. BUCURESTI	1.776	27,0	15.421.600,7	99,7	8.767,25
ILFOV	171	2,6	4.910,9	0,0	28,72

*Notă: La calculul mediei au fost excluse sucursalele datorită faptului că acestea, conform Legii nr. 31/1990, nu au personalitate juridică*

\*\*\* Sub 0,01%

**Numărul societăților comerciale înmatriculate  
și valoarea capitalului social subscris, pe forme juridice,  
în luna Decembrie 2005**

Forma juridică	Total societăți comerciale înmatriculate		Valoarea capitalului social subscris		Valoarea medie a capitalului social subscris pe societate
	Nr.	%	mii RON	%	mii RON
0	1	2	3	4	5
<b>Total ROMÂNIA</b>	<b>6.572</b>	<b>100,00</b>	<b>15.472.739,44</b>	<b>100,00</b>	<b>2.368,76</b>
SNC	4	0,06	21,04	***	7,01
SCS	0 ***		0,00	0,00	-
SA	60	0,91	15.391.801,63	99,48	439.765,76
SRL	6.508	99,03	80.916,78	0,52	12,46
SCA	0	***	0,00	***	-

*Notă: La calculul mediei au fost excluse sucursalele datorită faptului că acestea, conform Legii nr. 31/1990, nu au personalitate juridică*

\*\*\* Sub 0,01%

**Grafic nr. 5**

