



MINISTERUL JUSTIȚIEI

OFICIUL NAȚIONAL AL REGISTRULUI COMERȚULUI

București, Bd. Octavian Goga nr. 2, sector 3; Telefon: 320.60.13; Fax: 320.58.29; Website: [www.onrc.ro](http://www.onrc.ro); E-mail: [onrc@onrc.ro](mailto:onrc@onrc.ro)

# Operațiuni în Registrul Central al Comerțului

## SINTEZA STATISTICĂ

**A DATELOR DIN REGISTRUL CENTRAL AL COMERȚULUI  
- la 30 Aprilie 2005 - date provizorii -**

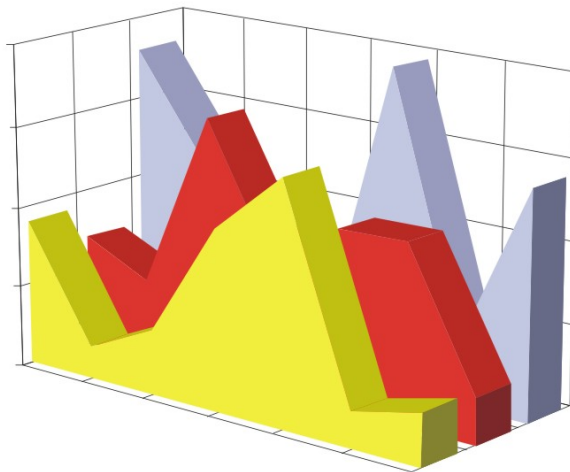

- Numărul 161 -

**MINISTERUL JUSTIȚIEI**  
**OFICIUL NAȚIONAL AL REGISTRULUI COMERȚULUI**

---

- Operațiunile de înmatriculare a comercianților, de mențiuni și radieri se efectuează în temeiul Legii nr.26/1990, republicată, Legii nr 31/1990, republicată, OUG nr.76/2001 republicată și a Normelor metodologice nr.P/608/1998.
  
- Prezenta lucrare reflectă evoluția operațiunilor la Oficiul Registrului Comerțului de pe lângă Tribunalul București și la Oficiile Registrului Comerțului de pe lângă tribunalele județene.
  
- Informațiile din Registrul Central al Comerțului se referă la operațiunile pentru care legea prevede obligația de a fi înregistrate în registrele comerțului tinute de cele 42 de oficii ale registrului comerțului de pe lângă tribunale.

• **Reproducerea** conținutului acestei publicații, integrală sau parțială, în forma originală sau modificată, precum și stocarea într-un sistem de regăsire sau transmiterea sub orice formă și prin orice mijloace sunt interzise fără autorizarea scrisă a Ministerului Justiției – Oficiul Național al Registrului Comerțului.

• **Utilizarea** conținutului acestei publicații, cu titlu explicativ sau justificativ, în articole, studii, cărți este autorizată nuOctombrie cu indicarea clară și precisă a sursei.

# CUPRINS

	<b>Pag</b>
<b>1</b>	<b>1</b>
<b>Precizări</b>	
<b>2.1</b>	<b>3</b>
<b>Date pentru perioada decembrie 1990 – Aprilie 2005</b>	
<b>Tabel nr.1 – Operațiuni efectuate pe categorii, în registrele comerțului, în perioada decembrie 1990 – Aprilie 2005, pe total țară și județe, ponderi ale județelor în totalul pe țară</b>	<b>3</b>
<b>Tabel nr.1.a – Operațiuni efectuate pe categorii, în registrele comerțului, în perioada decembrie 1990 – Aprilie 2005, pe total țară și județe, ponderi ale categoriilor de operațiuni în totalul fiecărui județ</b>	<b>4</b>
<b>Tabel nr. 3 – Numărul și structura pe ani a înmatriculărilor în registrele comerțului, în perioada decembrie 1990 – Aprilie 2005</b>	<b>5</b>
<b>Tabel nr.4 – Numărul înmatriculărilor în registrele comerțului, pe județe și surse de proveniență a capitalului, în perioada decembrie 1990 – Aprilie 2005</b>	<b>6</b>
<b>Tabel nr. 5 – Numărul de înmatriculări în registrele comerțului, pe județe și categorii de comercianți, în perioada decembrie 1990 – Aprilie 2005</b>	<b>7</b>
<b>Tabel nr. 6 – Numărul de înmatriculări în registrele comerțului, pe domenii de activitate și categorii de comercianți, în perioada decembrie 1990 – Aprilie 2005</b>	<b>8</b>
<b>2.2 Date pentru luna Aprilie 2005</b>	<b>10</b>
<b>Tabel nr. 7 – Operațiuni efectuate în registrele comerțului, pe județe și categorii, în luna Aprilie 2005</b>	<b>10</b>
<b>Tabel nr. 8 – Numărul de înmatriculări în registrele comerțului, pe județe și surse de proveniență a capitalului, în luna Aprilie 2005</b>	<b>11</b>
<b>Tabel nr. 9 – Numărul de înmatriculări în registrele comerțului, pe județe și categorii de comercianți, în luna Aprilie 2005</b>	<b>12</b>
<b>Tabel nr. 10 – Numărul de înmatriculări în registrele comerțului, pe domenii de activitate și categorii de comercianți, în luna Aprilie 2005</b>	<b>13</b>
<b>Tabel nr. 11 – Numărul societăților comerciale înmatriculate și valoarea capitalului social subscris, pe județe, în luna Aprilie 2005</b>	<b>15</b>
<b>Tabel nr. 12– Numărul societăților comerciale înmatriculate și valoarea capitalului social subscris, pe forme juridice, în luna Aprilie 2005</b>	<b>16</b>
<b>Grafic nr. 5 – Valoarea medie a capitalului social subscris pe societate comercială în luna</b>	<b>26</b>

## Precizări

**Oficiul Registrului Comerțului** este constituit în temeiul Legii nr.26/1990, republicată și modificată prin OUG nr. 129/2002, funcționează ca instituție din decembrie 1990 și este structurat pe două niveluri:

- nivel național reprezentat de Oficiul Național al Registrului Comerțului organizat în subordinea Ministerului Justiției.
- nivel local reprezentat de cele 42 de oficii ale registrului comerțului de pe lângă tribunale, organizate în subordinea Oficiului Național al Registrului Comerțului.

Categoriile de comercianți care au obligația înscrierii în Registrul Comerțului sunt reprezentate de:

- persoanele fizice și asociațiile familiale care exercită în mod obișnuit acte de comerț, societățile comerciale, societățile și companiile naționale, regiile autonome și organizațiile cooperatiste.
- filialele care se înscriu ca societăți comerciale cu personalitate juridică având regimul juridic de înființare, funcționare și înmatriculare al formei juridice de societate comercială în care s-au constituit.

### • Termeni utilizați în grafice și tabele

- Număr societăți comerciale: funcție de tabel, reprezintă: numărul de societăți comerciale constituite în perioada de referință, numărul de societăți comerciale radiate din registrul comerțului.
- Valoarea capitalului social subscris:
  - total, exprimat în moneda națională: valoarea capitalului social obținută prin însumarea valorilor subscrise (în numerar și în natură) în moneda națională (lei);
- Regiuni de dezvoltare economică:

<i>Nord-Est:</i>	Suceava, Botoșani, Neamț, Iași, Bacău, Vaslui.
<i>Sud-Est:</i>	Vrancea, Galați, Buzău, Brăila, Tulcea, Constanța.
<i>Sud-Muntenia:</i>	Argeș, Dâmbovița, Prahova, Teleorman, Giurgiu, Călărași, Ialomița.
<i>Sud-Vest Oltenia:</i>	Gorj, Vâlcea, Dolj, Mehedinți, Olt.
<i>Vest:</i>	Arad, Caraș-Severin, Hunedoara, Timiș.
<i>Nord-Vest:</i>	Bihor, Bistrița, Cluj, Satu Mare, Sălaj, Maramureș.
<i>Centru:</i>	Alba, Brașov, Covasna, Harghita, Mureș, Sibiu.
<i>București-Ilfov:</i>	București, Ilfov.

• **Cod CAEN** – Clasificarea Activităților din Economia Națională a fost aprobată prin HG nr 656/1997, modificată prin Ordinul nr. 601 al Președintelui Institutului Național de Statistică și este compatibilă cu clasificarea folosită pe plan internațional în raportările statistice și documentele oficiale. Activitățile sunt clasificate după principiul omogenității, pe secțiuni, diviziuni, grupe și clase.

## **Abrevieri utilizate**

- **PF** – Persoană fizică autorizată
- **AF** – Asociație familială
- **SNC** – Societate în nume colectiv
- **SCS** – Societate în comandită simplă
- **SA** – Societate pe acțiuni
- **SRL** – Societate cu răspundere limitată
- **RA** – Regie autonomă
- **OC** – Organizație cooperatistă

## **Surse de informații**

**Sistemul informatic unitar al registrului comerțului este proiectat de Oficiul Național al Registrului Comerțului în conformitate cu prevederile actelor normative în vigoare, cu incidență în domeniu. Sursa de informații o constituie registrele comerțului, în sistem computerizat, ținute de oficiile registrului comerțului de pe lângă tribunale.**

Tabel nr. 1

**Operațiuni efectuate pe categorii, în Registrul Comerțului,  
în perioada Decembrie 1990 - Aprilie 2005, pe total țară și județe,  
- ponderi ale județelor în totalul pe țară -**

Județul	Total operațiuni efectuate		din care:							
			Înmatriculări		Mențiuni		din care: de lichidare, dizolvare		Radieri	
	Nr.	%	Nr.	%	Nr.	%	Nr.	%	Nr.	%
0	1	2	3	4	5	6	7	8	9	10
<b>Total ROMÂNIA</b>	<b>4630382</b>	<b>100,0</b>	<b>1326954</b>	<b>100,0</b>	<b>3039309</b>	<b>100,0</b>	<b>9732</b>	<b>100,0</b>	<b>264119</b>	<b>100,0</b>
ALBA	62344	1,3	20272	1,5	40403	1,3	342	3,5	1669	0,6
ARAD	102604	2,2	31612	2,4	65466	2,2	365	3,8	5526	2,1
ARGES	110275	2,4	34063	2,6	72075	2,4	199	2,0	4137	1,6
BACAU	105602	2,3	33951	2,6	66082	2,2	995	10,2	5569	2,1
BIHOR	139819	3,0	38715	2,9	94204	3,1	305	3,1	6900	2,6
BISTRITA-NASAUD	58279	1,3	16341	1,2	38612	1,3	73	0,8	3326	1,3
BOTOSANI	42470	0,9	16445	1,2	23711	0,8	68	0,7	2314	0,9
BRASOV	147797	3,2	41019	3,1	100206	3,3	142	1,5	6572	2,5
BRAILA	63549	1,4	18870	1,4	43439	1,4	57	0,6	1240	0,5
BUZAU	87579	1,9	24748	1,9	58581	1,9	151	1,6	4250	1,6
CARAS-SEVERIN	65284	1,4	16322	1,2	42737	1,4	46	0,5	6225	2,4
CALARASI	40179	0,9	13662	1,0	24386	0,8	68	0,7	2131	0,8
CLUJ	189046	4,1	59813	4,5	125823	4,1	207	2,1	3410	1,3
CONSTANTA	201818	4,4	56604	4,3	129803	4,3	920	9,5	15411	5,8
COVASNA	45112	1,0	11368	0,9	31551	1,0	16	0,2	2193	0,8
DAMBOVITA	71392	1,5	25158	1,9	40001	1,3	52	0,5	6233	2,4
DOLJ	119984	2,6	35145	2,6	76667	2,5	196	2,0	8172	3,1
GALATI	135191	2,9	31743	2,4	94795	3,1	119	1,2	8653	3,3
GIURGIU	32496	0,7	10733	0,8	18604	0,6	50	0,5	3159	1,2
GORJ	61289	1,3	16177	1,2	41367	1,4	38	0,4	3745	1,4
HARGHITA	64114	1,4	19260	1,5	43514	1,4	50	0,5	1340	0,5
HUNEDOARA	86711	1,9	27763	2,1	50900	1,7	131	1,3	8048	3,0
IALOMITA	45893	1,0	12921	1,0	29634	1,0	81	0,8	3338	1,3
IASI	163799	3,5	39843	3,0	116796	3,8	550	5,7	7160	2,7
MARAMURES	98059	2,1	34476	2,6	58641	1,9	159	1,6	4942	1,9
MEHEDINTI	51693	1,1	15589	1,2	30629	1,0	58	0,6	5475	2,1
MURES	110102	2,4	33295	2,5	71921	2,4	79	0,8	4886	1,8
NEAMT	87679	1,9	29805	2,2	53087	1,7	303	3,1	4787	1,8
OLT	70068	1,5	19690	1,5	43600	1,4	19	0,2	6778	2,6
PRAHOVA	171046	3,7	43653	3,3	119553	3,9	270	2,8	7840	3,0
SALAJ	34058	0,7	12177	0,9	20333	0,7	30	0,3	1548	0,6
SATU MARE	77670	1,7	22118	1,7	48873	1,6	26	0,3	6679	2,5
SIBIU	103267	2,2	25075	1,9	74301	2,4	48	0,5	3891	1,5
SUCEAVA	104446	2,3	34174	2,6	65309	2,1	26	0,3	4963	1,9
TELEORMAN	55519	1,2	15348	1,2	38715	1,3	66	0,7	1456	0,6
TIMIS	181933	3,9	43973	3,3	128536	4,2	272	2,8	9424	3,6
TULCEA	46265	1,0	13779	1,0	30151	1,0	150	1,5	2335	0,9
VASLUI	52138	1,1	17449	1,3	30915	1,0	96	1,0	3774	1,4
VALCEA	76850	1,7	22568	1,7	50644	1,7	109	1,1	3638	1,4
VRANCEA	57396	1,2	16639	1,3	39525	1,3	40	0,4	1232	0,5
MUN. BUCURESTI	957305	20,7	255461	19,3	635030	20,9	2741	28,2	66814	25,3
ILFOV	52262	1,1	19137	1,4	30189	1,0	19	0,2	2936	1,1

\*\*\* Sub 0,01%

Tabel nr. 2

**Operațiuni efectuate pe categorii, în Registrul Comerțului,  
în perioada Decembrie 1990 - Aprilie 2005, pe total țară și județe,  
- ponderi ale categoriilor de operațiuni în totalul fiecărui județ -**

Județul	Total operațiuni efectuate		din care:							
			Înmatriculări		Mențiuni		din care: de lichidare, dizolvare		Radieri	
	Nr.	%	Nr.	%	Nr.	%	Nr.	%	Nr.	%
0	1	2	3	4	5	6	7	8	9	10
<b>Total ROMÂNIA</b>	<b>4630382</b>	<b>100,0</b>	<b>1326954</b>	<b>28,7</b>	<b>3039309</b>	<b>65,6</b>	<b>9732</b>	<b>0,2</b>	<b>264119</b>	<b>5,7</b>
ALBA	62344	100,0	20272	32,5	40403	64,8	342	0,5	1669	2,7
ARAD	102604	100,0	31612	30,8	65466	63,8	365	0,4	5526	5,4
ARGES	110275	100,0	34063	30,9	72075	65,4	199	0,2	4137	3,8
BACAU	105602	100,0	33951	32,1	66082	62,6	995	0,9	5569	5,3
BIHOR	139819	100,0	38715	27,7	94204	67,4	305	0,2	6900	4,9
BISTRITA-NASAUD	58279	100,0	16341	28,0	38612	66,3	73	0,1	3326	5,7
BOTOSANI	42470	100,0	16445	38,7	23711	55,8	68	0,2	2314	5,4
BRASOV	147797	100,0	41019	27,8	100206	67,8	142	0,1	6572	4,4
BRAILA	63549	100,0	18870	29,7	43439	68,4	57	0,1	1240	2,0
BUZAU	87579	100,0	24748	28,3	58581	66,9	151	0,2	4250	4,9
CARAS-SEVERIN	65284	100,0	16322	25,0	42737	65,5	46	0,1	6225	9,5
CALARASI	40179	100,0	13662	34,0	24386	60,7	68	0,2	2131	5,3
CLUJ	189046	100,0	59813	31,6	125823	66,6	207	0,1	3410	1,8
CONSTANTA	201818	100,0	56604	28,0	129803	64,3	920	0,5	15411	7,6
COVASNA	45112	100,0	11368	25,2	31551	69,9	16	0,0	2193	4,9
DAMBOVITA	71392	100,0	25158	35,2	40001	56,0	52	0,1	6233	8,7
DOLJ	119984	100,0	35145	29,3	76667	63,9	196	0,2	8172	6,8
GALATI	135191	100,0	31743	23,5	94795	70,1	119	0,1	8653	6,4
GIURGIU	32496	100,0	10733	33,0	18604	57,3	50	0,2	3159	9,7
GORJ	61289	100,0	16177	26,4	41367	67,5	38	0,1	3745	6,1
HARGHITA	64114	100,0	19260	30,0	43514	67,9	50	0,1	1340	2,1
HUNEDOARA	86711	100,0	27763	32,0	50900	58,7	131	0,2	8048	9,3
IALOMITA	45893	100,0	12921	28,2	29634	64,6	81	0,2	3338	7,3
IASI	163799	100,0	39843	24,3	116796	71,3	550	0,3	7160	4,4
MARAMURES	98059	100,0	34476	35,2	58641	59,8	159	0,2	4942	5,0
MEHEDINTI	51693	100,0	15589	30,2	30629	59,3	58	0,1	5475	10,6
MURES	110102	100,0	33295	30,2	71921	65,3	79	0,1	4886	4,4
NEAMT	87679	100,0	29805	34,0	53087	60,5	303	0,3	4787	5,5
OLT	70068	100,0	19690	28,1	43600	62,2	19	0,0	6778	9,7
PRAHOVA	171046	100,0	43653	25,5	119553	69,9	270	0,2	7840	4,6
SALAJ	34058	100,0	12177	35,8	20333	59,7	30	0,1	1548	4,5
SATU MARE	77670	100,0	22118	28,5	48873	62,9	26	0,0	6679	8,6
SIBIU	103267	100,0	25075	24,3	74301	72,0	48	0,0	3891	3,8
SUCEAVA	104446	100,0	34174	32,7	65309	62,5	26	0,0	4963	4,8
TELEORMAN	55519	100,0	15348	27,6	38715	69,7	66	0,1	1456	2,6
TIMIS	181933	100,0	43973	24,2	128536	70,7	272	0,1	9424	5,2
TULCEA	46265	100,0	13779	29,8	30151	65,2	150	0,3	2335	5,0
VASLUI	52138	100,0	17449	33,5	30915	59,3	96	0,2	3774	7,2
VALCEA	76850	100,0	22568	29,4	50644	65,9	109	0,1	3638	4,7
VRANCEA	57396	100,0	16639	29,0	39525	68,9	40	0,1	1232	2,1
MUN. BUCURESTI	957305	100,0	255461	26,7	635030	66,3	2741	0,3	66814	7,0
ILFOV	52262	100,0	19137	36,6	30189	57,8	19	0,0	2936	5,6

\*\*\* Sub 0,01%

**Numărul și structura pe ani a înmatriculărilor la Registrul Comerțului,  
în perioada Decembrie 1990 - Aprilie 2005**

Perioada (anul, luna)	Număr înmatriculări Nr.	Structura	
		%	
0	1	2	3
<b>Total la 31 Aprilie 2005, din care:</b>	<b>1326954</b>	<b>100,00</b>	
Anul 1990	81	0,01	
Anul 1991	95840	7,22	
Anul 1992	137456	10,36	
Anul 1993	117078	8,82	
Anul 1994	137445	10,36	
Anul 1995	65479	4,93	
Anul 1996	62089	4,68	
Anul 1997	55663	4,19	
Anul 1998	63878	4,81	
Anul 1999	57197	4,31	
Anul 2000	57291	4,32	
Anul 2001	61265	4,62	
Anul 2002	84780	6,39	
Anul 2003	123582	9,31	
Anul 2004	144284	10,87	
<b>Anul 2005, din care:</b>	<b>63546</b>	<b>4,79</b>	<b>100,0</b>
- ianuarie	10148		16,0
- februarie	16238		25,6
- martie	20378		32,1
- aprilie	16782		26,4

Notă: Coloana 2 reprezintă structura anuală a înmatriculărilor; coloana 3 reprezintă structura pe luni în anul curent.

\*\*\* Sub 0,01%

**Grafic nr. 1**

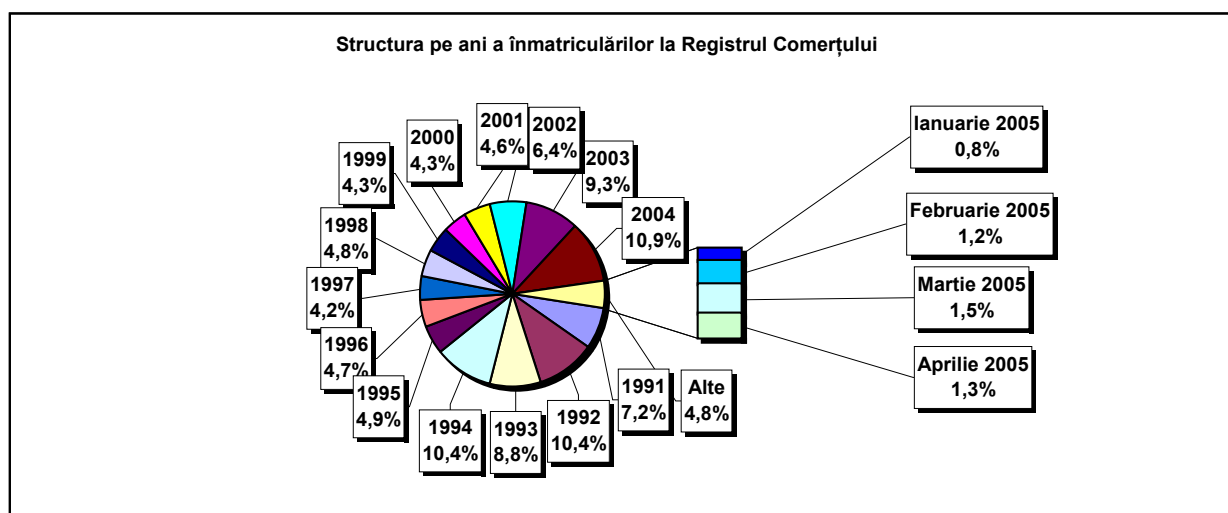



**Numărul înmatriculărilor la Registrul Comerțului, pe județe și  
surse de proveniență a capitalului,  
în perioada Decembrie 1990 - Aprilie 2005**

Județul	Total		din care:						Ierarhia în funcție de: *
			Capital privat			Capital majoritar de stat		Capital mixt (stat+privat)	
			din care:			din care:			
			PF+AF	Societăți comerciale	OC	RA	Societăți comerciale	Societăți comerciale	
Nr.	%	Nr.	Nr.	Nr.	Nr.	Nr.	Nr.		
0	1	2	3	4	5	6	7	8	9
<b>Total ROMÂNIA</b>	<b>1326954</b>	<b>100,0</b>	<b>321499</b>	<b>987882</b>	<b>5379</b>	<b>1312</b>	<b>2344</b>	<b>8538</b>	<b>X</b>
ALBA	20272	1,5	6599	13280	141	35	47	170	24
ARAD	31613	2,4	12016	19043	156	26	40	332	16
ARGES	34063	2,6	10702	22983	168	29	29	152	12
BACAU	33951	2,6	11025	22469	158	34	42	223	13
BIHOR	38715	2,9	7090	31078	144	34	62	307	8
BISTRITA-NASAUD	16341	1,2	5710	10376	98	19	29	109	32
BOTOSANI	16445	1,2	7101	8910	122	21	172	119	31
BRASOV	41019	3,1	7748	32863	114	39	87	168	6
BRAILA	18870	1,4	4416	14122	96	28	43	165	28
BUZAU	24748	1,9	6703	17705	142	25	42	131	21
CARAS-SEVERIN	16322	1,2	5607	10378	102	33	65	137	33
CALARASI	13662	1,0	3771	9618	86	18	76	93	38
CLUJ	59813	4,5	14015	45296	150	51	40	261	2
CONSTANTA	56604	4,3	10281	45484	203	50	47	539	3
COVASNA	11368	0,9	3522	7614	67	24	32	109	41
DAMBOVITA	25158	1,9	11642	13126	134	29	75	152	19
DOLJ	35145	2,6	6067	28620	162	39	56	201	9
GALATI	31743	2,4	5507	25877	135	30	51	143	15
GIURGIU	10733	0,8	2278	8135	80	21	109	110	42
GORJ	16177	1,2	3309	12451	184	50	83	100	34
HARGHITA	19260	1,5	6809	12072	85	23	42	229	26
HUNEDOARA	27763	2,1	7149	20122	81	37	92	282	18
IALOMITA	12921	1,0	4949	7746	74	15	46	91	39
IASI	39843	3,0	10396	28837	163	33	70	344	7
MARAMURES	34476	2,6	14141	20018	120	35	39	123	10
MEHEDINTI	15589	1,2	4599	10765	82	19	26	98	35
MURES	33295	2,5	12079	20832	154	29	34	167	14
NEAMT	29805	2,2	10541	18880	160	29	30	165	17
OLT	19690	1,5	7792	11524	161	26	64	123	25
PRAHOVA	43653	3,3	12593	30504	177	50	66	263	5
SALAJ	12177	0,9	4485	7478	107	19	27	61	40
SATU MARE	22118	1,7	6633	15203	88	19	41	134	23
SIBIU	25075	1,9	5586	19077	116	30	108	158	20
SUCEAVA	34174	2,6	16124	17537	201	30	62	220	11
TELEORMAN	15348	1,2	5057	9898	152	21	40	180	36
TIMIS	43973	3,3	5427	37956	140	37	68	345	4
TULCEA	13779	1,0	4155	9286	66	18	42	212	37
VASLUI	17449	1,3	8483	8665	109	16	41	135	29
VALCEA	22568	1,7	8699	13511	168	40	37	113	22
VRANCEA	16639	1,3	4779	11601	103	16	27	113	30
MUN. BUCURESTI	255460	19,3	13698	240305	138	115	103	1101	1
ILFOV	19137	1,4	2216	16637	92	20	12	160	27

\*) numărul total al comercianților (col 1)

\*\*\* Sub 0,01%

**Numărul de înmatriculări la Registrul Comerțului,  
pe județe și categorii de comercianți,  
în perioada Decembrie 1990 - Aprilie 2005**

Județul	Total		din care:						
			PF+AF	societăți comerciale: 998764				RA	OC
	SNC	SCS		SRL	SA				
	Nr.	%	Nr.	Nr.	Nr.	Nr.	Nr.	Nr.	
0	1	2	3	4	5	6	7	8	9
<b>Total ROMÂNIA</b>	<b>1326954</b>	<b>100,0</b>	<b>321499</b>	<b>32618</b>	<b>1550</b>	<b>934072</b>	<b>30518</b>	<b>1312</b>	<b>5379</b>
ALBA	20272	1,5	6599	888	11	12071	527	35	141
ARAD	31612	2,4	12016	49	8	18718	638	26	156
ARGES	34063	2,6	10702	107	13	22266	778	29	168
BACAU	33951	2,6	11025	1299	4	20738	692	34	158
BIHOR	38715	2,9	7090	125	47	30406	869	34	144
BISTRITA-NASAUD	16341	1,2	5710	146	21	9951	396	19	98
BOTOSANI	16445	1,2	7101	468	1	8299	433	21	122
BRASOV	41019	3,1	7748	239	19	32067	793	39	114
BRAILA	18870	1,4	4416	376	12	13446	496	28	96
BUZAU	24748	1,9	6703	3747	46	13544	541	25	142
CARAS-SEVERIN	16322	1,2	5607	113	8	10014	445	33	102
CALARASI	13662	1,0	3771	609	3	8838	337	18	86
CLUJ	59813	4,5	14015	2110	18	42297	1172	51	150
CONSTANTA	56604	4,3	10281	311	23	44325	1411	50	203
COVASNA	11368	0,9	3522	148	4	7317	286	24	67
DAMBOVITA	25158	1,9	11642	60	8	12816	469	29	134
DOLJ	35145	2,6	6067	1560	8	26473	836	39	162
GALATI	31743	2,4	5507	1574	6	23698	793	30	135
GIURGIU	10733	0,8	2278	35	8	8000	311	21	80
GORJ	16177	1,2	3309	28	1	12142	463	50	184
HARGHITA	19260	1,5	6809	62	6	11809	466	23	85
HUNEDOARA	27763	2,1	7149	1166	98	18592	640	37	81
IALOMITA	12921	1,0	4949	266	11	7279	327	15	74
IASI	39843	3,0	10396	506	111	27670	962	33	163
MARAMURES	34476	2,6	14141	1926	23	17663	567	35	120
MEHEDINTI	15589	1,2	4599	427	3	10144	315	19	82
MURES	33295	2,5	12079	37	34	20336	626	29	154
NEAMT	29805	2,2	10541	3292	30	15113	640	29	160
OLT	19690	1,5	7792	1611	1	9626	473	26	161
PRAHOVA	43653	3,3	12593	3121	12	26869	831	50	177
SALAJ	12177	0,9	4485	600	4	6688	274	19	107
SATU MARE	22118	1,7	6633	283	5	14643	447	19	88
SIBIU	25075	1,9	5586	775	48	17904	616	30	116
SUCEAVA	34174	2,6	16124	438	8	16818	555	30	201
TELEORMAN	15348	1,2	5057	272	399	9049	398	21	152
TIMIS	43973	3,3	5427	596	26	36557	1190	37	140
TULCEA	13779	1,0	4155	1363	112	7605	460	18	66
VASLUI	17449	1,3	8483	90	11	8351	389	16	109
VALCEA	22568	1,7	8699	363	6	12835	457	40	168
VRANCEA	16639	1,3	4779	356	9	10944	432	16	103
MUN. BUCURESTI	255461	19,3	13698	1027	294	233959	6229	115	138
ILFOV	19137	1,4	2216	49	30	16192	538	20	92

Tabel nr. 6

**Numărul de înmatriculări la Registrul Comerțului,  
pe domenii de activitate\* și categorii de comercianți,  
în perioada Decembrie 1990 - Aprilie 2005**

Diviziune CAEN	Domeniul de activitate	Total		din care:						
				PF+AF	societăți comerciale: 998764				RA	OC
					SNC	SCS	SRL	SA		
0	1	Număr	%	Număr	Număr	Număr	Număr	Număr	Număr	
	<b>Total ROMÂNIA</b>	<b>1326954</b>	<b>100,0</b>	<b>321499</b>	<b>32618</b>	<b>1550</b>	<b>934072</b>	<b>30518</b>	<b>1312</b>	<b>5379</b>
1	Agricultura și servicii auxiliare	51028	3,8	8487	2023	44	36545	3762	50	117
2	Silvicultură, exploatare forestieră și economia vînatului	7141	0,5	838	152	3	5851	218	71	8
5	Pescuitul și piscicultura	1960	0,1	955	17	3	932	53		
10	Extracția și prepararea cărbunelui	95	0,0	1			62	28	4	
11	Extracția petrolului și gazelor naturale (exclusiv prospecțiunile)	296	0,0	3	1		125	121	46	
12	Extracția și prepararea minereurilor radioactive	133	0,0	32			95	6		
13	Extracția și prepararea minereurilor metalifere	518	0,0	162			293	55	8	
14	Alte activități extractive	1293	0,1	98	9	1	1016	166	2	1
15	Industria alimentară și a băuturilor	69388	5,2	12296	3260	149	51608	1822	5	248
16	Industria tutunului	284	0,0	47			205	31	1	
17	Industria textilă și a produselor textile	10993	0,8	2121	556	16	7751	405		144
18	Industria confecțiilor de îmbrăcăminte	19234	1,4	4173	875	38	13488	354	1	305
19	Industria pielăriei și încălțămintei	4793	0,4	795	112	6	3706	122	1	51
20	Industria de prelucrare a lemnului (exclusiv producția de mobilă)	21719	1,6	6993	575	29	13578	493	9	42
21	Industria celulozei, hîrtiei și cartonului	1573	0,1	97	21	1	1345	96		13
22	Edituri, poligrafie și reproducerea înregistrărilor pe suport	10550	0,8	846	317	21	8949	393	14	10
23	Industria de prelucrare a țițeiului, cocsificarea cărbunelui și tratarea combustibililor nucleari	239	0,0	22			181	34	2	
24	Industria chimică și a fibrelor sintetice și artificiale	3448	0,3	103	89	1	2873	370	6	6
25	Industria de prelucrare a cauciucului și a maselor plastice	5399	0,4	499	313	7	4299	256		24
26	Industria altor produse din minerale nemetalice	7646	0,6	2159	212	6	4875	376	5	13
27	Industria metalurgică	2327	0,2	158	39	3	1911	206	3	7
28	Industria construcțiilor metalice și a produselor din metal (exclusiv mașini, utilaje și instalații)	13971	1,1	2873	361	23	9933	708	11	62
29	Industria de mașini și echipamente	3459	0,3	86	44	7	2881	417	19	5
30	Industria de mijloace ale tehnicii de calcul și de birou	1699	0,1	14	25	3	1577	80		
31	Industria de mașini și aparate electrice	1749	0,1	99	44	6	1452	142		6
32	Industria de echipamente, aparate de radio, televiziune și comunicații	792	0,1	49	14	4	652	72		1
33	Industria de aparatură și instrumente medicale, de precizie, optice și ceasornicărie	2155	0,2	505	16	2	1534	94		4
34	Industria mijloacelor de transport rutier	827	0,1	29	31	3	641	121		2
35	Industria altor mijloace de transport	1664	0,1	253	86	7	1124	119	73	2
36	Producția de mobilier și alte activități industriale n.c.a.	13292	1,0	3610	284	16	8894	325	5	158
37	Recuperarea deșeurilor și resturilor de materiale reciclabile	4208	0,3	377	51	5	3605	169		1
40	Producția, transportul și distribuția de energie electrică și termică, gaze și apă caldă	2744	0,2	833	3	1	1331	488	88	
41	Gospodărirea resurselor de apă, captarea, tratarea și distribuția apei	3479	0,3	1607	2		1623	174	73	
45	Construcții	65482	4,9	16001	610	42	46349	2350	53	77

Numărul de înmatriculări la Registrul Comerțului,  
pe domenii de activitate\* și categorii de comercianți,  
în perioada Decembrie 1990 - Aprilie 2005

Diviziune CAEN	Domeniul de activitate	Total		din care:						RA	OC
				PF+AF	societăți comerciale: 998764						
					SNC	SCS	SRL	SA			
					Număr	Număr	Număr	Număr			
0	1	2	3	4	5	6	7	8	9	10	
	<b>Total ROMÂNIA</b>	<b>1326954</b>	<b>100,0</b>	<b>321499</b>	<b>32618</b>	<b>1550</b>	<b>934072</b>	<b>30518</b>		<b>1312</b>	<b>5379</b>
50	Vinzarea, întreținerea și repararea autovehiculelor și a motocicletelor; comerț cu amănuntul al carburanților pentru autovehicule	47717	3,6	6765	1244	34	38608	1019		5	42
51	Comerț cu ridicata (cu excepția autovehiculelor și motocicletelor)	180021	13,6	13142	4523	148	158665	3227		35	281
52	Comerț cu amănuntul (cu excepția autovehiculelor și motocicletelor); repararea bunurilor personale și gospodărești	449031	33,8	153870	11914	556	277838	2471		5	2376
55	Hoteluri și restaurante	50255	3,8	11947	1634	126	35626	754		73	95
60	Transporturi terestre; transporturi prin conducte	66865	5,0	29801	844	36	35106	1035		33	10
61	Transporturi pe apă	773	0,1	133	82	8	416	63		70	1
62	Transporturi aeriene	273	0,0	17			202	44		10	
63	Activități anexe și auxiliare de transport, activități ale agenților de turism	8583	0,6	469	220	14	7348	425		96	11
64	Poșta și telecomunicații	5242	0,4	312	11	1	4618	286		11	3
65	Activități ale instituțiilor financiare și bancare (cu excepția activităților de asigurări și ale caselor de pensii)	5299	0,4	142	15		2192	1920		2	1028
66	Activități de asigurări și ale caselor de pensii (cu excepția celor din sistemul public de asigurări sociale)	1927	0,1	602	1		497	826			1
67	Activități auxiliare ale instituțiilor financiare și de asigurări	5598	0,4	1231	6	2	4084	267			8
70	Tranzacții imobiliare	14146	1,1	636	28	7	12943	509		17	6
71	Închirierea mașinilor și echipamentelor fără operator și a bunurilor personale și gospodărești	2622	0,2	525	116	8	1810	92		70	1
72	Informatică și activități conexe	16838	1,3	2231	118	12	14095	377		2	3
73	Cercetare - dezvoltare	1535	0,1	230	11	2	1082	165		43	2
74	Alte activități de servicii prestate în principal întreprinderilor	80618	6,1	15941	769	70	62117	1554		106	60
75	Administrație publică	351	0,0	86	5		213	25		21	1
80	Învățământ	5527	0,4	3001	62	5	2395	64			
85	Sănătate și asistență socială	13849	1,0	2035	233	15	11486	76		3	1
90	Asanarea și îndepărtarea gunoaielor; salubritate și activități similare	658	0,0	60	13	2	467	96		18	
91	Activități asociative diverse	199	0,0	88	1		92	15			3
92	Activități recreative, culturale și sportive	12241	0,9	2575	202	14	9100	272		66	12
93	Alte activități de servicii	20653	1,6	8190	418	42	11495	305		76	126
95	Activități ale personalului angajat în gospodăria personală	502	0,0	219	6	1	272	3			1
99	Activități ale organizațiilor și organismelor extrateritoriale	53	0,0	30			21	2			

\*) Domeniu de activitate declarat la înmatriculare conform clasificării codului CAEN

Tabel nr. 7

**Operațiuni efectuate în Registrele Comerțului,  
pe județe și categorii,  
în luna Aprilie 2005**

Județul	Total operațiuni efectuate		din care:							
			Înmatriculări		Mențiuni		din care: de lichidare, dizolvare		Radieri	
	Nr.	%	Nr.	%	Nr.	%	Nr.	%	Nr.	%
0	1	2	3	4	5	6	7	8	9	10
<b>Total ROMÂNIA</b>	<b>206340</b>	<b>100,0</b>	<b>16782</b>	<b>8,13</b>	<b>182078</b>	<b>88,24</b>	<b>251</b>	<b>0,1</b>	<b>7480</b>	<b>3,63</b>
ALBA	3352	100,0	325	9,7	2904	86,6	2	0,1	123	3,7
ARAD	5095	100,0	417	8,2	4509	88,5	10	0,2	169	3,3
ARGES	6645	100,0	505	7,6	6100	91,8	19	0,3	40	0,6
BACAU	6503	100,0	432	6,6	5835	89,7	23	0,4	236	3,6
BIHOR	7706	100,0	467	6,1	7184	93,2	10	0,1	55	0,7
BISTRITA-NASAUD	3344	100,0	290	8,7	2710	81,0	8	0,2	344	10,3
BOTOSANI	1827	100,0	264	14,4	1522	83,3	3	0,2	41	2,2
BRASOV	4144	100,0	468	11,3	3600	86,9	7	0,2	76	1,8
BRAILA	2666	100,0	251	9,4	2383	89,4	2	0,1	32	1,2
BUZAU	2277	100,0	376	16,5	1799	79,0	3	0,1	102	4,5
CARAS-SEVERIN	5117	100,0	259	5,1	3643	71,2			1215	23,7
CALARASI	2012	100,0	177	8,8	1799	89,4	1	0,0	36	1,8
CLUJ	12548	100,0	824	6,6	11591	92,4	7	0,1	133	1,1
CONSTANTA	7395	100,0	537	7,3	6765	91,5	15	0,2	93	1,3
COVASNA	2591	100,0	143	5,5	2341	90,4			107	4,1
DAMBOVITA	4952	100,0	309	6,2	4573	92,3	2	0,0	70	1,4
DOLJ	6411	100,0	366	5,7	5980	93,3	10	0,2	65	1,0
GALATI	7185	100,0	526	7,3	6620	92,1	6	0,1	39	0,5
GIURGIU	2888	100,0	116	4,0	2162	74,9	2	0,1	610	21,1
GORJ	3118	100,0	197	6,3	2885	92,5	4	0,1	36	1,2
HARGHITA	1581	100,0	370	23,4	1157	73,2	1	0,1	54	3,4
HUNEDOARA	3336	100,0	339	10,2	2982	89,4	2	0,1	15	0,4
IALOMITA	1366	100,0	116	8,5	1205	88,2	6	0,4	45	3,3
IASI	10729	100,0	575	5,4	10020	93,4	5	0,0	134	1,2
MARAMURES	3409	100,0	352	10,3	2916	85,5			141	4,1
MEHEDINTI	5134	100,0	201	3,9	3953	77,0	2	0,0	980	19,1
MURES	5327	100,0	466	8,7	4716	88,5	5	0,1	145	2,7
NEAMT	6040	100,0	465	7,7	5429	89,9	2	0,0	146	2,4
OLT	5869	100,0	223	3,8	5544	94,5	2	0,0	102	1,7
PRAHOVA	7786	100,0	498	6,4	7193	92,4	10	0,1	95	1,2
SALAJ	2270	100,0	255	11,2	1986	87,5			29	1,3
SATU MARE	2062	100,0	340	16,5	1710	82,9	1	0,0	12	0,6
SIBIU	3750	100,0	292	7,8	3412	91,0	2	0,1	46	1,2
SUCEAVA	4960	100,0	421	8,5	4404	88,8	4	0,1	135	2,7
TELEORMAN	4185	100,0	198	4,7	3471	82,9	5	0,1	516	12,3
TIMIS	11811	100,0	648	5,5	10570	89,5	6	0,1	593	5,0
TULCEA	1976	100,0	184	9,3	1725	87,3	5	0,3	67	3,4
VASLUI	2361	100,0	306	13,0	1913	81,0	2	0,1	142	6,0
VALCEA	3493	100,0	263	7,5	3173	90,8	4	0,1	57	1,6
VRANCEA	1825	100,0	344	18,8	1443	79,1	2	0,1	38	2,1
MUN. BUCURESTI	15647	100,0	2418	15,5	13062	83,5	50	0,3	167	1,1
ILFOV	3647	100,0	259	7,1	3189	87,4	1	0,0	199	5,5

\*) ca urmare a efectului Legii nr. 314/2001, art.1 și art. 6

\*\*\* Sub 0,01%

**Numărul de înmatriculări la Registrul Comerțului,  
pe județe și surse de proveniență a capitalului,  
în luna Aprilie 2005**

Județul	Total		din care:					Ierarhia în funcție de: *	
			Capital privat			Capital majoritar de stat			Capital mixt (stat+privat)
			din care:			din care:			
			PF+AF	Societăți comerciale	OC	RA	Societăți comerciale		Societăți comerciale
Nr.	%	Nr.	Nr.	Nr.	Nr.	Nr.	Nr.		
0	1	2	3	4	5	6	7	8	9
<b>Total ROMÂNIA</b>	<b>16782</b>	<b>100,0</b>	<b>8308</b>	<b>8466</b>	<b>2</b>	<b>1</b>	<b>3</b>	<b>2</b>	<b>X</b>
ALBA	325	1,9	193	131			1		23
ARAD	417	2,5	244	173					15
ARGES	505	3,0	284	221					7
BACAU	432	2,6	238	194					13
BIHOR	467	2,8	196	271					10
BISTRITA-NASAUD	290	1,7	185	105					27
BOTOSANI	264	1,6	183	81					28
BRASOV	468	2,8	175	292			1		9
BRAILA	251	1,5	136	115					33
BUZAU	376	2,2	234	142					16
CARAS-SEVERIN	259	1,5	162	97					30
CALARASI	177	1,1	90	87					39
CLUJ	824	4,9	399	425					2
CONSTANTA	537	3,2	209	328					5
COVASNA	143	0,9	83	60					40
DAMBOVITA	309	1,8	186	123					24
DOLJ	366	2,2	160	206					18
GALATI	526	3,1	328	198					6
GIURGIU	116	0,7	52	64					41
GORJ	197	1,2	107	90					37
HARGHITA	370	2,2	237	133					17
HUNEDOARA	339	2,0	170	169					22
IALOMITA	116	0,7	66	50					42
IASI	575	3,4	277	298					4
MARAMURES	352	2,1	167	185					19
MEHEDINTI	201	1,2	133	68					35
MURES	466	2,8	275	191					11
NEAMT	465	2,8	323	142					12
OLT	223	1,3	137	85			1		34
PRAHOVA	498	3,0	255	243					8
SALAJ	255	1,5	160	95					32
SATU MARE	340	2,0	214	126					21
SIBIU	292	1,7	127	164		1			26
SUCEAVA	421	2,5	281	140					14
TELEORMAN	198	1,2	138	60					36
TIMIS	648	3,9	282	366					3
TULCEA	184	1,1	111	73					38
VASLUI	306	1,8	217	89					25
VALCEA	263	1,6	166	97					29
VRANCEA	344	2,0	241	103					20
MUN. BUCURESTI	2418	14,4	422	1996					1
ILFOV	259	1,5	65	190	2			2	31

\*) numărul total al comercianților (col 1)

\*\*\* Sub 0,01%

Tabel nr.9

**Numărul de înmatriculări la Registrul Comerțului,  
pe județe și categorii de comercianți,  
în luna Aprilie 2005**

Județul	Total		din care:						RA	OC	
			PF+AF	societăți comerciale: 8471				Nr.			Nr.
				SNC	SCS	SRL	SA				
				Nr.	Nr.	Nr.	Nr.				
0	1	2	3	4	5	6	7	8	9		
<b>Total ROMÂNIA</b>	<b>16782</b>	<b>100,0</b>	<b>8308</b>	<b>1</b>	<b>2</b>	<b>8398</b>	<b>70</b>	<b>1</b>	<b>2</b>		
ALBA	325	1,9	193			132					
ARAD	417	2,5	244			173					
ARGES	505	3,0	284			220	1				
BACAU	432	2,6	238			192	2				
BIHOR	467	2,8	196			271					
BISTRITA-NASAUD	290	1,7	185			105					
BOTOSANI	264	1,6	183			81					
BRASOV	468	2,8	175			291	2				
BRAILA	251	1,5	136			115					
BUZAU	376	2,2	234			140	2				
CARAS-SEVERIN	259	1,5	162			96	1				
CALARASI	177	1,1	90			87					
CLUJ	824	4,9	399			411	14				
CONSTANTA	537	3,2	209			327	1				
COVASNA	143	0,9	83			60					
DAMBOVITA	309	1,8	186			122	1				
DOLJ	366	2,2	160			203	3				
GALATI	526	3,1	328			192	6				
GIURGIU	116	0,7	52			63	1				
GORJ	197	1,2	107			89	1				
HARGHITA	370	2,2	237			133					
HUNEDOARA	339	2,0	170			169					
IALOMITA	116	0,7	66			50					
IASI	575	3,4	277			297	1				
MARAMURES	352	2,1	167			184	1				
MEHEDINTI	201	1,2	133			67	1				
MURES	466	2,8	275			191					
NEAMT	465	2,8	323			141	1				
OLT	223	1,3	137			86					
PRAHOVA	498	3,0	255			241	2				
SALAJ	255	1,5	160			95					
SATU MARE	340	2,0	214		1	124	1				
SIBIU	292	1,7	127		1	162	1	1			
SUCEAVA	421	2,5	281			140					
TELEORMAN	198	1,2	138			60					
TIMIS	648	3,9	282			363	3				
TULCEA	184	1,1	111			73					
VASLUI	306	1,8	217			87	2				
VALCEA	263	1,6	166			96	1				
VRANCEA	344	2,0	241			103					
MUN. BUCURESTI	2418	14,4	422	1		1976	19				
ILFOV	259	1,5	65			190	2		2		

**Numărul de înmatriculări la Registrul Comerțului,  
pe domenii de activitate\* și categorii de comercianți,  
în luna Aprilie 2005**

Diviziune CAEN	Domeniul de activitate	Total		din care:						RA	OC	
				PF+AF	societăți comerciale: 8471				RA			OC
					SNC	SCS	SRL	SA				
0	1	2	3	4	5	6	7	8	9	10		
	<b>Total ROMÂNIA</b>	<b>16782</b>	<b>100,0</b>	<b>8308</b>	<b>1</b>	<b>2</b>	<b>8398</b>	<b>70</b>	<b>1</b>	<b>2</b>		
1	Agricultura si servicii auxiliare	845	5,0	638			206	1				
2	Silvicultura, exploatare forestiera si economia vinatului	64	0,4	16			47		1			
5	Pescuitul si piscicultura	52	0,3	42			10					
10	Extractia si prepararea carbonului											
11	Extractia petrolului si gazelor naturale (exclusiv prospectiunile)											
12	Extractia si prepararea minereurilor radioactive											
13	Extractia si prepararea minereurilor metalifere	1	0,0				1					
14	Alte activitati extractive	15	0,1				15					
15	Industria alimentara si a bauturilor	421	2,5	287			131	3				
16	Industria tutunului											
17	Industria textila si a produselor textile	61	0,4	40			20	1				
18	Industria confectiilor de imbracaminte	131	0,8	67			64					
19	Industria pielariei si incaltamintei	35	0,2	22			13					
20	Industria de prelucrare a lemnului (exclusiv productia de mobila)	496	3,0	376			120					
21	Industria celulozei, hirtiei si cartonului	14	0,1	4			10					
22	Edituri, poligrafie si reproducerea inregistrarilor pe suporti	76	0,5	8			67	1				
23	Industria de prelucrare a titeiului, cocsificarea carbonului si tratarea combustibililor nucleari											
24	Industria chimica si a fibrelor sintetice si artificiale	7	0,0				7					
25	Industria de prelucrare a cauciucului si a maselor plastice	47	0,3	9			37	1				
26	Industria altor produse din minerale nemetalice	216	1,3	141			74	1				
27	Industria metalurgica	6	0,0	4			2					
28	Industria constructiilor metalice si a produselor din metal (exclusiv masini, utilaje si instalatii)	272	1,6	160			110	2				
29	Industria de masini si echipamente	26	0,2	1			23	2				
30	Industria de mijloace ale tehnicii de calcul si de birou	7	0,0	1			6					
31	Industria de masini si aparate electrice	6	0,0	1			5					
32	Industria de echipamente, aparate de radio, televiziune si comunicatii	5	0,0				5					
33	Industria de aparatura si instrumente medicale, de precizie, optice si ceasornicarie	33	0,2	14			19					
34	Industria mijloacelor de transport rutier	3	0,0				3					
35	Industria altor mijloace de transport	17	0,1	9			8					
36	Productia de mobilier si alte activitati industriale n.c.a.	197	1,2	110		1	86					
37	Recuperarea deseurilor si resturilor de materiale reciclabile	52	0,3	2			50					
40	Productia, transportul si distributia de energie electrica si termica, gaze si apa calda	11	0,1				6	5				
41	Gospodarirea resurselor de apa, captarea, tratarea si distributia apei	4	0,0	2			1	1				
45	Constructii	1960	11,7	1059			897	4				





**Numărul societăților comerciale înmatriculate  
și valoarea capitalului social subscris, pe județe,  
în luna Aprilie 2005**

Județul	Total societăți comerciale înmatriculate		Valoarea capitalului social subscris		Valoarea medie a capitalului social subscris pe societate
	Nr.	%	mil. Lei	%	mil. Lei
0	1	2	3	4	5
<b>Total ROMÂNIA</b>	<b>8471</b>	<b>100,0</b>	<b>427657,9</b>	<b>100,0</b>	<b>50,7</b>
ALBA	132	1,6	4898,4	1,1	37,1
ARAD	173	2,0	3134,4	0,7	18,1
ARGES	221	2,6	5371,1	1,3	24,3
BACAU	194	2,3	1965,1	0,5	10,3
BIHOR	271	3,2	8293,1	1,9	30,6
BISTRITA-NASAUD	105	1,2	2563,8	0,6	24,4
BOTOSANI	81	1,0	1366,0	0,3	16,9
BRASOV	293	3,5	49198,8	11,5	168,5
BRAILA	115	1,4	4948,6	1,2	43,4
BUZAU	142	1,7	1610,6	0,4	11,5
CARAS-SEVERIN	97	1,1	541,3	0,1	5,6
CALARASI	87	1,0	955,2	0,2	11,0
CLUJ	425	5,0	4762,6	1,1	11,2
CONSTANTA	328	3,9	27427,7	6,4	83,9
COVASNA	60	0,7	302,8	0,1	5,0
DAMBOVITA	123	1,5	755,9	0,2	6,1
DOLJ	206	2,4	5348,5	1,3	26,1
GALATI	198	2,3	5309,9	1,2	27,0
GIURGIU	64	0,8	340,5	0,1	5,3
GORJ	90	1,1	292,5	0,1	3,3
HARGHITA	133	1,6	1001,6	0,2	7,5
HUNEDOARA	169	2,0	500,1	0,1	3,0
IALOMITA	50	0,6	590,1	0,1	11,8
IASI	298	3,5	2794,7	0,7	9,4
MARAMURES	185	2,2	762,3	0,2	4,1
MEHEDINTI	68	0,8	255,1	0,1	3,8
MURES	191	2,3	2733,3	0,6	14,4
NEAMT	142	1,7	332,1	0,1	2,4
OLT	86	1,0	470,6	0,1	5,5
PRAHOVA	243	2,9	1856,9	0,4	7,7
SALAJ	95	1,1	349,1	0,1	3,7
SATU MARE	126	1,5	737,1	0,2	5,9
SIBIU	164	1,9	8680,3	2,0	53,3
SUCEAVA	140	1,7	761,3	0,2	5,4
TELEORMAN	60	0,7	202,1	0,0	3,4
TIMIS	366	4,3	16667,0	3,9	45,7
TULCEA	73	0,9	3663,3	0,9	50,2
VASLUI	89	1,1	315,1	0,1	3,6
VALCEA	97	1,1	6163,9	1,4	63,5
VRANCEA	103	1,2	1659,5	0,4	16,1
MUN. BUCURESTI	1996	23,6	219529,8	51,3	110,5
ILFOV	192	2,3	28245,7	6,6	147,9

**Numărul societăților comerciale înmatriculate  
și valoarea capitalului social subscris, pe forme juridice,  
în luna Aprilie 2005**

Forma juridică	Total societăți comerciale înmatriculate		Valoarea capitalului social subscris		Valoarea medie a capitalului social subscris pe societate
	Nr.	%	mil. Lei	%	mil. Lei
0	1	2	3	4	5
<b>Total ROMÂNIA</b>	<b>8471</b>	<b>100,0</b>	<b>427657,9</b>	<b>100,0</b>	<b>50,7</b>
<b>SNC</b>	1	0,0	18,00	***	18,0
<b>SCS</b>	2	0,0	362,51	0,1	-
<b>SA</b>	70	0,8	139060,19	32,5	2838,0
<b>SRL</b>	8398	99,1	288217,25	67,4	34,4
<b>SCA</b>					

*Notă: La calculul mediei au fost excluse sucursalele datorită faptului că acestea, conform Legii nr. 31/1990, nu au personalitate juridică*

\*\*\* Sub 0,01%

**Grafic nr. 5**

