



MINISTERUL JUSTIȚIEI

OFICIUL NAȚIONAL AL REGISTRULUI COMERȚULUI

București, Bd. Octavian Goga nr. 2, sector 3; Telefon: 320.60.13; Fax: 320.58.29; Website: www.onrc.ro; E-mail: onrc@onrc.ro

Operațiuni în Registrul Central al Comerțului

SINTEZA STATISTICĂ

**A DATELOR DIN REGISTRUL CENTRAL AL COMERȚULUI
- la 28 Februarie 2005 - date provizorii -**

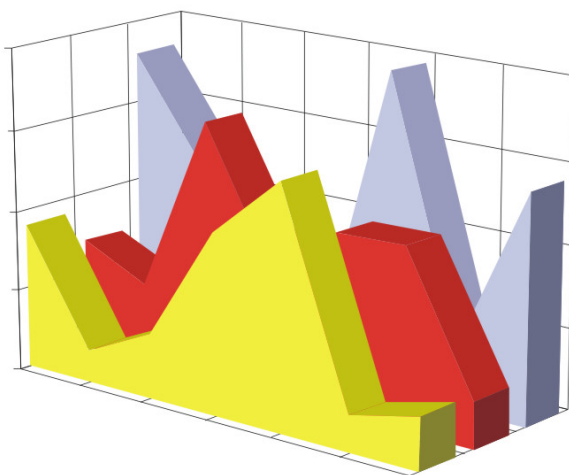

MINISTERUL JUSTIȚIEI
OFICIUL NAȚIONAL AL REGISTRULUI COMERȚULUI

- Operațiunile de înmatriculare a comercianților, de mențiuni și radieri se efectuează în temeiul Legii nr.26/1990, republicată, Legii nr 31/1990, republicată, OUG nr.76/2001 republicată și a Normelor metodologice nr.P/608/1998.

- Prezenta lucrare reflectă evoluția operațiunilor la Oficiul Registrului Comerțului de pe lângă Tribunalul București și la Oficiile Registrului Comerțului de pe lângă tribunalele județene.

- Informațiile din Registrul Central al Comerțului se referă la operațiunile pentru care legea prevede obligația de a fi înregistrate în registrele comerțului tinute de cele 42 de oficii ale registrului comerțului de pe lângă tribunale.

• **Reproducerea** conținutului acestei publicații, integrală sau parțială, în forma originală sau modificată, precum și stocarea într-un sistem de regăsire sau transmiterea sub orice formă și prin orice mijloace sunt interzise fără autorizarea scrisă a Ministerului Justiției – Oficiul Național al Registrului Comerțului.

• **Utilizarea** conținutului acestei publicații, cu titlu explicativ sau justificativ, în articole, studii, cărți este autorizată nuOctombrie cu indicarea clară și precisă a sursei.

CUPRINS

	Pag
1	1
Precizări	
2.1	3
Date pentru perioada decembrie 1990 – Februarie 2005	
Tabel nr.1 – Operațiuni efectuate pe categorii, în registrele comerțului, în perioada decembrie 1990 – Februarie 2005, pe total țară și județe, ponderi ale județelor în totalul pe țară	3
Tabel nr.1.a – Operațiuni efectuate pe categorii, în registrele comerțului, în perioada decembrie 1990 – Februarie 2005, pe total țară și județe, ponderi ale categoriilor de operațiuni în totalul fiecărui județ	4
Tabel nr. 3 – Numărul și structura pe ani a înmatriculărilor în registrele comerțului, în perioada decembrie 1990 – Februarie 2005	5
Tabel nr.4 – Numărul înmatriculărilor în registrele comerțului, pe județe și surse de proveniență a capitalului, în perioada decembrie 1990 – Februarie 2005	6
Tabel nr. 5 – Numărul de înmatriculări în registrele comerțului, pe județe și categorii de comercianți, în perioada decembrie 1990 – Februarie 2005	7
Tabel nr. 6 – Numărul de înmatriculări în registrele comerțului, pe domenii de activitate și categorii de comercianți, în perioada decembrie 1990 – Februarie 2005	8
2.2 Date pentru luna Februarie 2005	10
Tabel nr. 7 – Operațiuni efectuate în registrele comerțului, pe județe și categorii, în luna Februarie 2005	10
Tabel nr. 8 – Numărul de înmatriculări în registrele comerțului, pe județe și surse de proveniență a capitalului, în luna Februarie 2005	11
Tabel nr. 9 – Numărul de înmatriculări în registrele comerțului, pe județe și categorii de comercianți, în luna Februarie 2005	12
Tabel nr. 10 – Numărul de înmatriculări în registrele comerțului, pe domenii de activitate și categorii de comercianți, în luna Februarie 2005	13
Tabel nr. 11 – Numărul societăților comerciale înmatriculate și valoarea capitalului social subscris, pe județe, în luna Februarie 2005	15
Tabel nr. 12– Numărul societăților comerciale înmatriculate și valoarea capitalului social subscris, pe forme juridice, în luna Februarie 2005	16
Grafic nr. 5 – Valoarea medie a capitalului social subscris pe societate comercială în luna	26

Precizări

Oficiul Registrului Comerțului este constituit în temeiul Legii nr.26/1990, republicată și modificată prin OUG nr. 129/2002, funcționează ca instituție din decembrie 1990 și este structurat pe două niveluri:

- nivel național reprezentat de Oficiul Național al Registrului Comerțului organizat în subordinea Ministerului Justiției.
- nivel local reprezentat de cele 42 de oficii ale registrului comerțului de pe lângă tribunale, organizate în subordinea Oficiului Național al Registrului Comerțului.

Categoriile de comercianți care au obligația înscrierii în Registrul Comerțului sunt reprezentate de:

- persoanele fizice și asociațiile familiale care exercită în mod obișnuit acte de comerț, societățile comerciale, societățile și companiile naționale, regiile autonome și organizațiile cooperatiste.
- filialele care se înscriu ca societăți comerciale cu personalitate juridică având regimul juridic de înființare, funcționare și înmatriculare al formei juridice de societate comercială în care s-au constituit.

• Termeni utilizați în grafice și tabele

- Număr societăți comerciale: funcție de tabel, reprezintă: numărul de societăți comerciale constituite în perioada de referință, numărul de societăți comerciale radiate din registrul comerțului.
- Valoarea capitalului social subscris:
 - total, exprimat în moneda națională: valoarea capitalului social obținută prin însumarea valorilor subscrise (în numerar și în natură) în moneda națională (lei);
- Regiuni de dezvoltare economică:

<i>Nord-Est:</i>	Suceava, Botoșani, Neamț, Iași, Bacău, Vaslui.
<i>Sud-Est:</i>	Vrancea, Galați, Buzău, Brăila, Tulcea, Constanța.
<i>Sud-Muntenia:</i>	Argeș, Dâmbovița, Prahova, Teleorman, Giurgiu, Călărași, Ialomița.
<i>Sud-Vest Oltenia:</i>	Gorj, Vâlcea, Dolj, Mehedinți, Olt.
<i>Vest:</i>	Arad, Caraș-Severin, Hunedoara, Timiș.
<i>Nord-Vest:</i>	Bihor, Bistrița, Cluj, Satu Mare, Sălaj, Maramureș.
<i>Centru:</i>	Alba, Brașov, Covasna, Harghita, Mureș, Sibiu.
<i>București-Ilfov:</i>	București, Ilfov.

• **Cod CAEN** – Clasificarea Activităților din Economia Națională a fost aprobată prin HG nr 656/1997, modificată prin Ordinul nr. 601 al Președintelui Institutului Național de Statistică și este compatibilă cu clasificarea folosită pe plan internațional în raportările statistice și documentele oficiale. Activitățile sunt clasificate după principiul omogenității, pe secțiuni, diviziuni, grupe și clase.

Abrevieri utilizate

- **PF** – Persoană fizică autorizată
- **AF** – Asociație familială
- **SNC** – Societate în nume colectiv
- **SCS** – Societate în comandită simplă
- **SA** – Societate pe acțiuni
- **SRL** – Societate cu răspundere limitată
- **RA** – Regie autonomă
- **OC** – Organizație cooperatistă

Surse de informații

Sistemul informatic unitar al registrului comerțului este proiectat de Oficiul Național al Registrului Comerțului în conformitate cu prevederile actelor normative în vigoare, cu incidență în domeniu. Sursa de informații o constituie registrele comerțului, în sistem computerizat, ținute de oficiile registrului comerțului de pe lângă tribunale.

Tabel nr. 1

**Operațiuni efectuate pe categorii, în Registrul Comerțului,
în perioada Decembrie 1990 - Februarie 2005, pe total țară și județe,
- ponderi ale județelor în totalul pe țară -**

Județul	Total operațiuni efectuate		din care:							
			Înmatriculări		Mențiuni		din care: de lichidare, dizolvare		Radieri	
	Nr.	%	Nr.	%	Nr.	%	Nr.	%	Nr.	%
0	1	2	3	4	5	6	7	8	9	10
Total ROMÂNIA	4245014	100,0	1289794	100,0	2717794	100,0	175818	100,0	237426	100,0
ALBA	55592	1,3	19514	1,5	34999	1,3	3953	2,2	1079	0,5
ARAD	94440	2,2	30658	2,4	58567	2,2	3346	1,9	5215	2,2
ARGES	95903	2,3	32952	2,6	60648	2,2	4425	2,5	2303	1,0
BACAU	94000	2,2	33071	2,6	56148	2,1	6285	3,6	4781	2,0
BIHOR	127059	3,0	37720	2,9	82585	3,0	4907	2,8	6754	2,8
BISTRITA-NASAUD	52137	1,2	15754	1,2	33520	1,2	1193	0,7	2863	1,2
BOTOSANI	39057	0,9	15883	1,2	20993	0,8	1632	0,9	2181	0,9
BRASOV	139172	3,3	39945	3,1	92906	3,4	5041	2,9	6321	2,7
BRAILA	58928	1,4	18287	1,4	39514	1,5	2600	1,5	1127	0,5
BUZAU	82843	2,0	23951	1,9	54945	2,0	2258	1,3	3947	1,7
CARAS-SEVERIN	55208	1,3	15726	1,2	36223	1,3	1967	1,1	3259	1,4
CALARASI	36243	0,9	13279	1,0	20925	0,8	79	0,0	2039	0,9
CLUJ	168395	4,0	57980	4,5	107398	4,0	197	0,1	3017	1,3
CONSTANTA	186281	4,4	55211	4,3	116700	4,3	11558	6,6	14370	6,1
COVASNA	40477	1,0	11082	0,9	27502	1,0	1192	0,7	1893	0,8
DAMBOVITA	64721	1,5	24507	1,9	34175	1,3	3049	1,7	6039	2,5
DOLJ	107798	2,5	34397	2,7	66151	2,4	5847	3,3	7250	3,1
GALATI	121801	2,9	30663	2,4	83260	3,1	5497	3,1	7878	3,3
GIURGIU	28397	0,7	10512	0,8	15346	0,6	48	0,0	2539	1,1
GORJ	56824	1,3	15754	1,2	37454	1,4	2700	1,5	3616	1,5
HARGHITA	59994	1,4	18421	1,4	40429	1,5	52	0,0	1144	0,5
HUNEDOARA	74813	1,8	27021	2,1	43433	1,6	3076	1,7	4359	1,8
IALOMITA	43052	1,0	12655	1,0	27274	1,0	1663	0,9	3123	1,3
IASI	142588	3,4	38576	3,0	99375	3,7	4772	2,7	4637	2,0
MARAMURES	91795	2,2	33682	2,6	53511	2,0	3084	1,8	4602	1,9
MEHEDINTI	45072	1,1	15197	1,2	25487	0,9	3141	1,8	4388	1,8
MURES	99954	2,4	32188	2,5	63278	2,3	3022	1,7	4488	1,9
NEAMT	77740	1,8	28768	2,2	44501	1,6	2740	1,6	4471	1,9
OLT	58294	1,4	19127	1,5	34323	1,3	2053	1,2	4844	2,0
PRAHOVA	157910	3,7	42568	3,3	107763	4,0	4212	2,4	7579	3,2
SALAJ	30369	0,7	11690	0,9	17223	0,6	715	0,4	1456	0,6
SATU MARE	72546	1,7	21280	1,6	44634	1,6	2960	1,7	6632	2,8
SIBIU	95785	2,3	24413	1,9	67589	2,5	2618	1,5	3783	1,6
SUCEAVA	95706	2,3	33209	2,6	57834	2,1	2411	1,4	4663	2,0
TELEORMAN	48289	1,1	14906	1,2	32654	1,2	1563	0,9	729	0,3
TIMIS	163424	3,8	42378	3,3	112255	4,1	7543	4,3	8791	3,7
TULCEA	41956	1,0	13415	1,0	26428	1,0	1152	0,7	2113	0,9
VASLUI	48027	1,1	16768	1,3	27805	1,0	1582	0,9	3454	1,5
VALCEA	70924	1,7	21946	1,7	45428	1,7	2032	1,2	3550	1,5
VRANCEA	52248	1,2	15818	1,2	35316	1,3	1646	0,9	1114	0,5
MUN. BUCURESTI	922373	21,7	250314	19,4	605681	22,3	54108	30,8	66378	28,0
ILFOV	46879	1,1	18608	1,4	25614	0,9	1899	1,1	2657	1,1

*** Sub 0,01%

Tabel nr. 2

**Operațiuni efectuate pe categorii, în Registrul Comerțului,
în perioada Decembrie 1990 - Februarie 2005, pe total țară și județe,
- ponderi ale categoriilor de operațiuni în totalul fiecărui județ -**

Județul	Total operațiuni efectuate		din care:							
			Înmatriculări		Mențiuni		din care: de lichidare, dizolvare		Radieri	
	Nr.	%	Nr.	%	Nr.	%	Nr.	%	Nr.	%
0	1	2	3	4	5	6	7	8	9	10
Total ROMÂNIA	4245014	100,0	1289794	30,4	2717794	64,0	175818	4,1	237426	5,6
ALBA	55592	100,0	19514	35,1	34999	63,0	3953	7,1	1079	1,9
ARAD	94440	100,0	30658	32,5	58567	62,0	3346	3,5	5215	5,5
ARGES	95903	100,0	32952	34,4	60648	63,2	4425	4,6	2303	2,4
BACAU	94000	100,0	33071	35,2	56148	59,7	6285	6,7	4781	5,1
BIHOR	127059	100,0	37720	29,7	82585	65,0	4907	3,9	6754	5,3
BISTRITA-NASAUD	52137	100,0	15754	30,2	33520	64,3	1193	2,3	2863	5,5
BOTOSANI	39057	100,0	15883	40,7	20993	53,7	1632	4,2	2181	5,6
BRASOV	139172	100,0	39945	28,7	92906	66,8	5041	3,6	6321	4,5
BRAILA	58928	100,0	18287	31,0	39514	67,1	2600	4,4	1127	1,9
BUZAU	82843	100,0	23951	28,9	54945	66,3	2258	2,7	3947	4,8
CARAS-SEVERIN	55208	100,0	15726	28,5	36223	65,6	1967	3,6	3259	5,9
CALARASI	36243	100,0	13279	36,6	20925	57,7	79	0,2	2039	5,6
CLUJ	168395	100,0	57980	34,4	107398	63,8	197	0,1	3017	1,8
CONSTANTA	186281	100,0	55211	29,6	116700	62,6	11558	6,2	14370	7,7
COVASNA	40477	100,0	11082	27,4	27502	67,9	1192	2,9	1893	4,7
DAMBOVITA	64721	100,0	24507	37,9	34175	52,8	3049	4,7	6039	9,3
DOLJ	107798	100,0	34397	31,9	66151	61,4	5847	5,4	7250	6,7
GALATI	121801	100,0	30663	25,2	83260	68,4	5497	4,5	7878	6,5
GIURGIU	28397	100,0	10512	37,0	15346	54,0	48	0,2	2539	8,9
GORJ	56824	100,0	15754	27,7	37454	65,9	2700	4,8	3616	6,4
HARGHITA	59994	100,0	18421	30,7	40429	67,4	52	0,1	1144	1,9
HUNEDOARA	74813	100,0	27021	36,1	43433	58,1	3076	4,1	4359	5,8
IALOMITA	43052	100,0	12655	29,4	27274	63,4	1663	3,9	3123	7,3
IASI	142588	100,0	38576	27,1	99375	69,7	4772	3,3	4637	3,3
MARAMURES	91795	100,0	33682	36,7	53511	58,3	3084	3,4	4602	5,0
MEHEDINTI	45072	100,0	15197	33,7	25487	56,5	3141	7,0	4388	9,7
MURES	99954	100,0	32188	32,2	63278	63,3	3022	3,0	4488	4,5
NEAMT	77740	100,0	28768	37,0	44501	57,2	2740	3,5	4471	5,8
OLT	58294	100,0	19127	32,8	34323	58,9	2053	3,5	4844	8,3
PRAHOVA	157910	100,0	42568	27,0	107763	68,2	4212	2,7	7579	4,8
SALAJ	30369	100,0	11690	38,5	17223	56,7	715	2,4	1456	4,8
SATU MARE	72546	100,0	21280	29,3	44634	61,5	2960	4,1	6632	9,1
SIBIU	95785	100,0	24413	25,5	67589	70,6	2618	2,7	3783	3,9
SUCEAVA	95706	100,0	33209	34,7	57834	60,4	2411	2,5	4663	4,9
TELEORMAN	48289	100,0	14906	30,9	32654	67,6	1563	3,2	729	1,5
TIMIS	163424	100,0	42378	25,9	112255	68,7	7543	4,6	8791	5,4
TULCEA	41956	100,0	13415	32,0	26428	63,0	1152	2,7	2113	5,0
VASLUI	48027	100,0	16768	34,9	27805	57,9	1582	3,3	3454	7,2
VALCEA	70924	100,0	21946	30,9	45428	64,1	2032	2,9	3550	5,0
VRANCEA	52248	100,0	15818	30,3	35316	67,6	1646	3,2	1114	2,1
MUN. BUCURESTI	922373	100,0	250314	27,1	605681	65,7	54108	5,9	66378	7,2
ILFOV	46879	100,0	18608	39,7	25614	54,6	1899	4,1	2657	5,7

*** Sub 0,01%

**Numărul și structura pe ani a înmatriculărilor la Registrul Comerțului,
în perioada Decembrie 1990 - Februarie 2005**

Perioada (anul, luna)	Număr înmatriculări Nr.	Structura	
		%	
0	1	2	3
Total la 28 Februarie 2005, din care:	1289794	100,00	
Anul 1990	81	0,01	
Anul 1991	95840	7,43	
Anul 1992	137456	10,66	
Anul 1993	117078	9,08	
Anul 1994	137445	10,66	
Anul 1995	65479	5,08	
Anul 1996	62089	4,81	
Anul 1997	55663	4,32	
Anul 1998	63878	4,95	
Anul 1999	57197	4,43	
Anul 2000	57291	4,44	
Anul 2001	61265	4,75	
Anul 2002	84780	6,57	
Anul 2003	123582	9,58	
Anul 2004	144284	11,19	
Anul 2005, din care:	26386	2,05	100,0
- ianuarie	10148		38,5
- februarie	16238		61,5

Notă: Coloana 2 reprezintă structura anuală a înmatriculărilor; coloana 3 reprezintă structura pe luni în anul curent.

*** Sub 0,01%

Grafic nr. 1

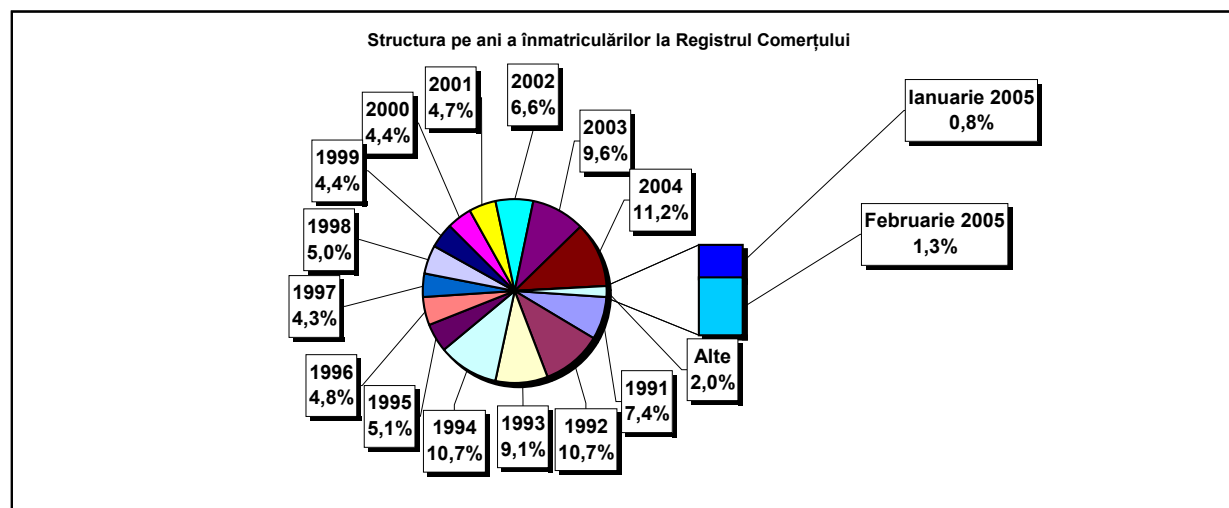

**Numărul înmatriculărilor la Registrul Comerțului, pe județe și
surse de proveniență a capitalului,
în perioada Decembrie 1990 - Februarie 2005**

Județul	Total		din care:						Ierarhia în funcție de: *
			Capital privat			Capital majoritar de stat		Capital mixt (stat+privat)	
			din care:			din care:			
			PF+AF	Societăți comerciale	OC	RA	Societăți comerciale	Societăți comerciale	
Nr.	%	Nr.	Nr.	Nr.	Nr.	Nr.	Nr.		
0	1	2	3	4	5	6	7	8	9
Total ROMÂNIA	1289794	100,0	302943	969293	5376	1307	2339	8536	X
ALBA	19514	1,5	6127	12995	141	35	46	170	24
ARAD	30659	2,4	11471	18634	156	26	40	332	16
ARGES	32952	2,6	10072	22502	168	29	29	152	13
BACAU	33071	2,6	10596	22018	158	34	42	223	12
BIHOR	37720	2,9	6672	30501	144	34	62	307	8
BISTRITA-NASAUD	15754	1,2	5363	10137	98	18	29	109	32
BOTOSANI	15883	1,2	6706	8743	122	21	172	119	30
BRASOV	39945	3,1	7320	32220	114	37	86	168	6
BRAILA	18287	1,4	4102	13853	96	28	43	165	28
BUZAU	23951	1,9	6197	17414	142	25	42	131	21
CARAS-SEVERIN	15726	1,2	5230	10159	102	33	65	137	34
CALARASI	13279	1,0	3572	9434	86	18	76	93	38
CLUJ	57980	4,5	13072	44406	150	51	40	261	2
CONSTANTA	55211	4,3	9664	44709	202	50	47	539	3
COVASNA	11082	0,9	3351	7499	67	24	32	109	41
DAMBOVITA	24507	1,9	11263	12854	134	29	75	152	19
DOLJ	34397	2,7	5804	28135	162	39	56	201	9
GALATI	30663	2,4	4908	25396	135	30	51	143	15
GIURGIU	10512	0,8	2187	8005	80	21	109	110	42
GORJ	15754	1,2	3089	12248	184	50	83	100	33
HARGHITA	18421	1,4	6225	11819	85	23	40	229	27
HUNEDOARA	27021	2,1	6807	19722	81	37	92	282	18
IALOMITA	12655	1,0	4799	7630	74	15	46	91	39
IASI	38576	3,0	9780	28186	163	33	70	344	7
MARAMURES	33682	2,6	13739	19627	120	34	39	123	10
MEHEDINTI	15197	1,2	4345	10627	82	19	26	98	35
MURES	32188	2,5	11388	20416	154	29	34	167	14
NEAMT	28768	2,2	9845	18539	160	29	30	165	17
OLT	19127	1,5	7422	11332	161	26	63	123	25
PRAHOVA	42568	3,3	12046	29966	177	50	66	263	4
SALAJ	11690	0,9	4178	7298	107	19	27	61	40
SATU MARE	21280	1,6	6090	14908	88	19	41	134	23
SIBIU	24413	1,9	5264	18738	116	29	108	158	20
SUCEAVA	33209	2,6	15481	17215	201	30	62	220	11
TELEORMAN	14906	1,2	4761	9752	152	21	40	180	36
TIMIS	42378	3,3	4668	37120	140	37	68	345	5
TULCEA	13415	1,0	3948	9129	66	18	42	212	37
VASLUI	16768	1,3	7981	8486	109	16	41	135	29
VALCEA	21946	1,7	8327	13261	168	40	37	113	22
VRANCEA	15818	1,2	4196	11363	103	16	27	113	31
MUN. BUCURESTI	250313	19,4	12767	236089	138	115	103	1101	1
ILFOV	18608	1,4	2120	16208	90	20	12	158	26

*) numărul total al comercianților (col 1)

*** Sub 0,01%

**Numărul de înmatriculări la Registrul Comerțului,
pe județe și categorii de comercianți,
în perioada Decembrie 1990 - Februarie 2005**

Județul	Total		din care:						
			PF+AF	societăți comerciale: 980168				RA	OC
	SNC	SCS		SRL	SA	Nr.	Nr.		
	Nr.	%	Nr.	Nr.	Nr.	Nr.	Nr.	Nr.	
0	1	2	3	4	5	6	7	8	9
Total ROMÂNIA	1289794	100,0	302943	32615	1548	915620	30379	1307	5376
ALBA	19514	1,5	6127	888	11	11786	526	35	141
ARAD	30658	2,4	11471	49	8	18310	637	26	156
ARGES	32952	2,6	10072	107	13	21788	775	29	168
BACAU	33071	2,6	10596	1299	4	20291	688	34	158
BIHOR	37720	2,9	6672	125	47	29831	867	34	144
BISTRITA-NASAUD	15754	1,2	5363	146	21	9714	394	18	98
BOTOSANI	15883	1,2	6706	468	1	8132	433	21	122
BRASOV	39945	3,1	7320	239	19	31434	782	37	114
BRAILA	18287	1,4	4102	376	12	13177	496	28	96
BUZAU	23951	1,9	6197	3747	46	13255	539	25	142
CARAS-SEVERIN	15726	1,2	5230	113	8	9797	443	33	102
CALARASI	13279	1,0	3572	609	3	8654	337	18	86
CLUJ	57980	4,5	13072	2109	18	41424	1156	51	150
CONSTANTA	55211	4,3	9664	311	23	43554	1407	50	202
COVASNA	11082	0,9	3351	148	4	7202	286	24	67
DAMBOVITA	24507	1,9	11263	60	8	12546	467	29	134
DOLJ	34397	2,7	5804	1560	8	25993	831	39	162
GALATI	30663	2,4	4908	1574	6	23226	784	30	135
GIURGIU	10512	0,8	2187	35	8	7872	309	21	80
GORJ	15754	1,2	3089	28	1	11940	462	50	184
HARGHITA	18421	1,4	6225	62	6	11554	466	23	85
HUNEDOARA	27021	2,1	6807	1166	98	18192	640	37	81
IALOMITA	12655	1,0	4799	266	11	7164	326	15	74
IASI	38576	3,0	9780	506	111	27024	957	33	163
MARAMURES	33682	2,6	13739	1926	23	17273	566	34	120
MEHEDINTI	15197	1,2	4345	427	3	10010	311	19	82
MURES	32188	2,5	11388	37	34	19920	626	29	154
NEAMT	28768	2,2	9845	3292	30	14773	639	29	160
OLT	19127	1,5	7422	1611	1	9434	472	26	161
PRAHOVA	42568	3,3	12046	3121	12	26335	827	50	177
SALAJ	11690	0,9	4178	600	4	6508	274	19	107
SATU MARE	21280	1,6	6090	283	4	14350	446	19	88
SIBIU	24413	1,9	5264	775	47	17567	615	29	116
SUCEAVA	33209	2,6	15481	438	8	16496	555	30	201
TELEORMAN	14906	1,2	4761	272	399	8903	398	21	152
TIMIS	42378	3,3	4668	595	26	35726	1186	37	140
TULCEA	13415	1,0	3948	1363	112	7448	460	18	66
VASLUI	16768	1,3	7981	90	11	8176	385	16	109
VALCEA	21946	1,7	8327	363	6	12586	456	40	168
VRANCEA	15818	1,2	4196	356	9	10706	432	16	103
MUN. BUCURESTI	250314	19,4	12767	1026	294	229785	6188	115	138
ILFOV	18608	1,4	2120	49	30	15764	535	20	90

Tabel nr. 6

**Numărul de înmatriculări la Registrul Comerțului,
pe domenii de activitate* și categorii de comercianți,
în perioada Decembrie 1990 - Februarie 2005**

Diviziune CAEN	Domeniul de activitate	Total		din care:						
				PF+AF	societăți comerciale: 980168				RA	OC
					SNC	SCS	SRL	SA		
					Număr	Număr	Număr	Număr		
0	1	2	3	4	5	6	7	8	9	10
	Total ROMÂNIA	1289794	100,0	302943	32615	1548	915620	30379	1307	5376
1	Agricultura și servicii auxiliare	49263	3,8	7213	2023	44	36057	3759	50	117
2	Silvicultură, exploatare forestieră și economia vînatului	6960	0,5	797	152	3	5716	218	66	8
5	Pescuitul și piscicultura	1868	0,1	887	17	3	908	53		
10	Extracția și prepararea cărbunelui	93	0,0	1			60	28	4	
11	Extracția petrolului și gazelor naturale (exclusiv prospecțiunile)	295	0,0	3	1		125	120	46	
12	Extracția și prepararea minereurilor radioactive	133	0,0	32			95	6		
13	Extracția și prepararea minereurilor metalifere	515	0,0	162			291	54	8	
14	Alte activități extractive	1272	0,1	97	9	1	996	166	2	1
15	Industria alimentară și a băuturilor	68471	5,3	11657	3260	149	51336	1816	5	248
16	Industria tutunului	284	0,0	47			205	31	1	
17	Industria textilă și a produselor textile	10858	0,8	2034	556	16	7704	404		144
18	Industria confecțiilor de îmbrăcăminte	18884	1,5	3992	875	38	13320	353	1	305
19	Industria pielăriei și încălțămintei	4699	0,4	735	112	6	3673	121	1	51
20	Industria de prelucrare a lemnului (exclusiv producția de mobilă)	20735	1,6	6254	575	29	13334	492	9	42
21	Industria celulozei, hîrtiei și cartonului	1544	0,1	90	21	1	1323	96		13
22	Edituri, poligrafie și reproducerea înregistrărilor pe suport	10366	0,8	825	317	21	8787	392	14	10
23	Industria de prelucrare a țiteiului, cocsificarea cărbunelui și tratarea combustibililor nucleari	238	0,0	22			181	33	2	
24	Industria chimică și a fibrelor sintetice și artificiale	3425	0,3	101	89	1	2852	370	6	6
25	Industria de prelucrare a cauciucului și a maselor plastice	5283	0,4	475	313	7	4208	255		24
26	Industria altor produse din minerale nemetalice	7223	0,6	1896	212	6	4718	373	5	13
27	Industria metalurgică	2311	0,2	148	39	3	1905	206	3	7
28	Industria construcțiilor metalice și a produselor din metal (exclusiv mașini, utilaje și instalații)	13369	1,0	2518	361	23	9690	704	11	62
29	Industria de mașini și echipamente	3411	0,3	80	44	7	2841	415	19	5
30	Industria de mijloace ale tehnicii de calcul și de birou	1685	0,1	13	25	3	1564	80		
31	Industria de mașini și aparate electrice	1727	0,1	95	44	6	1435	141		6
32	Industria de echipamente, aparate de radio, televiziune și comunicații	783	0,1	49	14	4	643	72		1
33	Industria de aparatură și instrumente medicale, de precizie, optice și ceasornicărie	2087	0,2	474	16	2	1497	94		4
34	Industria mijloacelor de transport rutier	814	0,1	27	31	3	630	121		2
35	Industria altor mijloace de transport	1621	0,1	230	86	7	1104	119	73	2
36	Producția de mobilier și alte activități industriale n.c.a.	12786	1,0	3306	284	15	8693	325	5	158
37	Recuperarea deșeurilor și resturilor de materiale reciclabile	4098	0,3	364	51	5	3508	169		1
40	Producția, transportul și distribuția de energie electrică și termică, gaze și apă caldă	2722	0,2	833	3	1	1316	481	88	
41	Gospodărirea resurselor de apă, captarea, tratarea și distribuția apei	3474	0,3	1605	2		1621	173	73	
45	Construcții	61471	4,8	13984	610	42	44363	2342	53	77

Numărul de înmatriculări la Registrul Comerțului,
pe domenii de activitate* și categorii de comercianți,
în perioada Decembrie 1990 - Februarie 2005

Diviziune CAEN	Domeniul de activitate	Total		din care:						
				PF+AF	societăți comerciale: 980168				RA	OC
					SNC	SCS	SRL	SA		
					Număr	Număr	Număr	Număr		
0	1	2	3	4	5	6	7	8	9	10
	Total ROMÂNIA	1289794	100,0	302943	32615	1548	915620	30379	1307	5376
50	Vinzarea, întreținerea și repararea autovehiculelor și a motocicletelor; comerț cu amănuntul al carburanților pentru autovehicule	46639	3,6	6198	1244	34	38098	1018	5	42
51	Comerț cu ridicata (cu excepția autovehiculelor și motocicletelor)	177202	13,7	12409	4523	147	156587	3220	35	281
52	Comerț cu amănuntul (cu excepția autovehiculelor și motocicletelor); repararea bunurilor personale și gospodărești	438501	34,0	146976	11914	556	274208	2468	5	2373
55	Hoteluri și restaurante	48720	3,8	11340	1634	126	34710	742	73	95
60	Transporturi terestre; transporturi prin conducte	64645	5,0	28632	844	36	34055	1035	33	10
61	Transporturi pe apă	761	0,1	128	82	8	409	63	70	1
62	Transporturi aeriene	271	0,0	17			200	44	10	
63	Activități anexe și auxiliare de transport, activități ale agenților de turism	8351	0,6	418	220	14	7170	422	96	11
64	Poșta și telecomunicații	4994	0,4	288	11	1	4396	284	11	3
65	Activități ale instituțiilor financiare și bancare (cu excepția activităților de asigurări și ale caselor de pensii)	5236	0,4	142	15		2145	1904	2	1028
66	Activități de asigurări și ale caselor de pensii (cu excepția celor din sistemul public de asigurări sociale)	1916	0,1	600	1		494	820		1
67	Activități auxiliare ale instituțiilor financiare și de asigurări	5436	0,4	1226	6	2	3929	265		8
70	Tranzacții imobiliare	13320	1,0	632	28	7	12141	489	17	6
71	Închirierea mașinilor și echipamentelor fără operator și a bunurilor personale și gospodărești	2520	0,2	493	116	8	1740	92	70	1
72	Informatică și activități conexe	16048	1,2	1935	118	12	13605	373	2	3
73	Cercetare - dezvoltare	1512	0,1	230	11	2	1060	164	43	2
74	Alte activități de servicii prestate în principal întreprinderilor	76658	5,9	14690	766	70	59423	1542	106	60
75	Administrație publică	350	0,0	86	5		212	25	21	1
80	Învățământ	5403	0,4	2972	62	5	2300	64		
85	Sănătate și asistență socială	13561	1,1	2025	233	15	11208	76	3	1
90	Asanarea și îndepărtarea gunoaielor; salubritate și activități similare	627	0,0	53	13	2	444	95	18	
91	Activități asociative diverse	198	0,0	88	1		91	15		3
92	Activități recreative, culturale și sportive	11691	0,9	2366	202	14	8764	267	66	12
93	Alte activități de servicii	19950	1,5	7734	418	42	11248	305	76	126
95	Activități ale personalului angajat în gospodăria personală	463	0,0	189	6	1	263	3		1
99	Activități ale organizațiilor și organismelor extrateritoriale	53	0,0	30			21	2		

*) Domeniu de activitate declarat la înmatriculare conform clasificării codului CAEN

**Operațiuni efectuate în Registrele Comerțului,
pe județe și categorii,
în luna Februarie 2005**

Județul	Total operațiuni efectuate		din care:							
			Înmatriculări		Mențiuni		din care: de lichidare, dizolvare		Radieri	
	Nr.	%	Nr.	%	Nr.	%	Nr.	%	Nr.	%
0	1	2	3	4	5	6	7	8	9	10
Total ROMÂNIA	90312	100,0	16238	17,98	63441	70,25	226	0,3	10633	11,77
ALBA	1012	100,0	281	27,8	649	64,1			82	8,1
ARAD	1704	100,0	441	25,9	1048	61,5	3	0,2	215	12,6
ARGES	2109	100,0	452	21,4	1411	66,9	10	0,5	246	11,7
BACAU	1570	100,0	383	24,4	1065	67,8	11	0,7	122	7,8
BIHOR	1325	100,0	378	28,5	888	67,0	9	0,7	59	4,5
BISTRITA-NASAUD	814	100,0	279	34,3	450	55,3	2	0,2	85	10,4
BOTOSANI	883	100,0	276	31,3	483	54,7	3	0,3	124	14,0
BRASOV	1883	100,0	422	22,4	1401	74,4	3	0,2	60	3,2
BRAILA	1409	100,0	522	37,0	706	50,1			181	12,8
BUZAU	6939	100,0	353	5,1	6334	91,3	3	0,0	252	3,6
CARAS-SEVERIN	1157	100,0	190	16,4	884	76,4	5	0,4	83	7,2
CALARASI	582	100,0	117	20,1	394	67,7	1	0,2	71	12,2
CLUJ	3173	100,0	898	28,3	2110	66,5	6	0,2	165	5,2
CONSTANTA	3526	100,0	494	14,0	2191	62,1	16	0,5	841	23,9
COVASNA	997	100,0	101	10,1	756	75,8			140	14,0
DAMBOVITA	870	100,0	297	34,1	474	54,5			99	11,4
DOLJ	1171	100,0	367	31,3	741	63,3	2	0,2	63	5,4
GALATI	2882	100,0	504	17,5	1832	63,6	3	0,1	546	18,9
GIURGIU	266	100,0	82	30,8	179	67,3	1	0,4	5	1,9
GORJ	1080	100,0	168	15,6	853	79,0	4	0,4	59	5,5
HARGHITA	1931	100,0	345	17,9	1420	73,5	3	0,2	166	8,6
HUNEDOARA	1875	100,0	283	15,1	1455	77,6	8	0,4	137	7,3
IALOMITA	2985	100,0	145	4,9	2236	74,9			604	20,2
IASI	2338	100,0	572	24,5	1606	68,7	10	0,4	160	6,8
MARAMURES	1071	100,0	341	31,8	607	56,7	2	0,2	123	11,5
MEHEDINTI	1188	100,0	197	16,6	609	51,3	1	0,1	382	32,2
MURES	2075	100,0	502	24,2	1426	68,7	1	0,0	147	7,1
NEAMT	1570	100,0	551	35,1	844	53,8	4	0,3	175	11,1
OLT	2876	100,0	276	9,6	1528	53,1	1	0,0	1072	37,3
PRAHOVA	4238	100,0	471	11,1	3579	84,5	6	0,1	188	4,4
SALAJ	592	100,0	190	32,1	337	56,9	3	0,5	65	11,0
SATU MARE	6992	100,0	283	4,0	3838	54,9			2871	41,1
SIBIU	1243	100,0	316	25,4	872	70,2	5	0,4	55	4,4
SUCEAVA	1780	100,0	389	21,9	1235	69,4	3	0,2	156	8,8
TELEORMAN	744	100,0	203	27,3	475	63,8	10	1,3	66	8,9
TIMIS	1792	100,0	477	26,6	1268	70,8	3	0,2	47	2,6
TULCEA	783	100,0	87	11,1	517	66,0	2	0,3	179	22,9
VASLUI	2129	100,0	309	14,5	1612	75,7			208	9,8
VALCEA	843	100,0	255	30,2	564	66,9	6	0,7	24	2,8
VRANCEA	970	100,0	223	23,0	632	65,2	2	0,2	115	11,9
MUN. BUCURESTI	13862	100,0	2543	18,3	11161	80,5	74	0,5	158	1,1
ILFOV	1083	100,0	275	25,4	771	71,2			37	3,4

**Numărul de înmatriculări la Registrul Comerțului,
pe județe și surse de proveniență a capitalului,
în luna Februarie 2005**

Județul	Total		din care:					Ierarhia în funcție de: *	
			Capital privat			Capital majoritar de stat			Capital mixt (stat+privat)
			din care:			din care:			
			PF+AF	Societăți comerciale	OC	RA	Societăți comerciale		Societăți comerciale
Nr.	%	Nr.	Nr.	Nr.	Nr.	Nr.	Nr.		
0	1	2	3	4	5	6	7	8	9
Total ROMÂNIA	16238	100,0	7020	9206	5	1	3	3	X
ALBA	281	1,7	130	150		1			26
ARAD	441	2,7	228	213					12
ARGES	452	2,8	228	224					11
BACAU	383	2,4	189	194					15
BIHOR	378	2,3	113	265					16
BISTRITA-NASAUD	279	1,7	165	114					27
BOTOSANI	276	1,7	192	83			1		28
BRASOV	422	2,6	99	323					13
BRAILA	522	3,2	406	116					5
BUZAU	353	2,2	206	147					18
CARAS-SEVERIN	190	1,2	53	137					35
CALARASI	117	0,7	40	77					39
CLUJ	898	5,5	429	469					2
CONSTANTA	494	3,0	156	335				3	8
COVASNA	101	0,6	41	60					40
DAMBOVITA	297	1,8	165	132					23
DOLJ	367	2,3	102	264	1				17
GALATI	504	3,1	261	243					6
GIURGIU	82	0,5	21	61					42
GORJ	168	1,0	83	85					37
HARGHITA	345	2,1	234	109			2		19
HUNEDOARA	283	1,7	91	192					24
IALOMITA	145	0,9	89	56					38
IASI	572	3,5	228	344					3
MARAMURES	341	2,1	145	196					20
MEHEDINTI	197	1,2	140	57					34
MURES	502	3,1	271	231					7
NEAMT	551	3,4	357	193	1				4
OLT	276	1,7	174	102					29
PRAHOVA	471	2,9	211	260					10
SALAJ	190	1,2	90	100					36
SATU MARE	283	1,7	149	134					25
SIBIU	316	1,9	133	183					21
SUCEAVA	389	2,4	240	149					14
TELEORMAN	203	1,3	133	70					33
TIMIS	477	2,9	101	376					9
TULCEA	87	0,5	27	60					41
VASLUI	309	1,9	215	94					22
VALCEA	255	1,6	130	125					31
VRANCEA	223	1,4	140	83					32
MUN. BUCURESTI	2543	15,7	365	2178					1
ILFOV	275	1,7	50	222	3				30

*) numărul total al comercianților (col 1)

*** Sub 0,01%

Tabel nr.9

**Numărul de înmatriculări la Registrul Comerțului,
pe județe și categorii de comercianți,
în luna Februarie 2005**

Județul	Total		din care:						
			PF+AF	societăți comerciale: 9212				RA	OC
	SNC	SCS		SRL	SA				
	Nr.	%	Nr.	Nr.	Nr.	Nr.	Nr.	Nr.	
0	1	2	3	4	5	6	7	8	9
Total ROMÂNIA	16238	100,0	7020		2	9130	80	1	5
ALBA	281	1,7	130			149	1	1	
ARAD	441	2,7	228			213			
ARGES	452	2,8	228			223	1		
BACAU	383	2,4	189			194			
BIHOR	378	2,3	113			265			
BISTRITA-NASAUD	279	1,7	165			114			
BOTOSANI	276	1,7	192			83	1		
BRASOV	422	2,6	99			321	2		
BRAILA	522	3,2	406			115	1		
BUZAU	353	2,2	206			147			
CARAS-SEVERIN	190	1,2	53		1	135	1		
CALARASI	117	0,7	40			76	1		
CLUJ	898	5,5	429			460	9		
CONSTANTA	494	3,0	156			335	3		
COVASNA	101	0,6	41			58	2		
DAMBOVITA	297	1,8	165			131	1		
DOLJ	367	2,3	102			263	1		1
GALATI	504	3,1	261			239	4		
GIURGIU	82	0,5	21			61			
GORJ	168	1,0	83			85			
HARGHITA	345	2,1	234			111			
HUNEDOARA	283	1,7	91			190	2		
IALOMITA	145	0,9	89			54	2		
IASI	572	3,5	228			343	1		
MARAMURES	341	2,1	145			194	2		
MEHEDINTI	197	1,2	140			56	1		
MURES	502	3,1	271			230	1		
NEAMT	551	3,4	357			192	1		1
OLT	276	1,7	174			101	1		
PRAHOVA	471	2,9	211			258	2		
SALAJ	190	1,2	90			99	1		
SATU MARE	283	1,7	149			133	1		
SIBIU	316	1,9	133		1	181	1		
SUCEAVA	389	2,4	240			148	1		
TELEORMAN	203	1,3	133			70			
TIMIS	477	2,9	101			374	2		
TULCEA	87	0,5	27			60			
VASLUI	309	1,9	215			94			
VALCEA	255	1,6	130			119	6		
VRANCEA	223	1,4	140			83			
MUN. BUCURESTI	2543	15,7	365			2153	25		
ILFOV	275	1,7	50			220	2		3

**Numărul de înmatriculări la Registrul Comerțului,
pe domenii de activitate* și categorii de comercianți,
în luna Februarie 2005**

Diviziune CAEN	Domeniul de activitate	Total		din care:						
				PF+AF	societăți comerciale: 9212				RA	OC
					SNC	SCS	SRL	SA		
					Număr	Număr	Număr	Număr		
0	1	2	3	4	5	6	7	8	9	10
	Total ROMÂNIA	16238	100,0	7020		2	9130	80	1	5
1	Agricultura si servicii auxiliare	519	3,2	264			252	3		
2	Silvicultura, exploatare forestiera si economia vinatului	96	0,6	16			78	1	1	
5	Pescuitul si piscicultura	31	0,2	11			20			
10	Extractia si prepararea carbunelui									
11	Extractia petrolului si gazelor naturale (exclusiv prospectiunile)	1	0,0					1		
12	Extractia si prepararea minereurilor radioactive									
13	Extractia si prepararea minereurilor metalifere	2	0,0				2			
14	Alte activitati extractive	22	0,1	3			17	2		
15	Industria alimentara si a bauturilor	324	2,0	207			114	3		
16	Industria tutunului									
17	Industria textila si a produselor textile	61	0,4	27			34			
18	Industria confectiilor de imbracaminte	147	0,9	65			82			
19	Industria pielariei si incaltamintei	38	0,2	16			22			
20	Industria de prelucrare a lemnului (exclusiv productia de mobila)	308	1,9	187		1	117	3		
21	Industria celulozei, hirtiei si cartonului	12	0,1	4			8			
22	Edituri, poligrafie si reproducerea inregistrarilor pe suporti	96	0,6	12			83	1		
23	Industria de prelucrare a titeiului, cocsificarea carbunelui si tratarea combustibililor nucleari	4	0,0				4			
24	Industria chimica si a fibrelor sintetice si artificiale	12	0,1	1			11			
25	Industria de prelucrare a cauciucului si a maselor plastice	50	0,3	4			46			
26	Industria altor produse din minerale nemetalice	126	0,8	58			68			
27	Industria metalurgica	11	0,1	3			7	1		
28	Industria constructiilor metalice si a produselor din metal (exclusiv masini, utilaje si instalatii)	213	1,3	112		1	100			
29	Industria de masini si echipamente	23	0,1	2			20	1		
30	Industria de mijloace ale tehnicii de calcul si de birou	6	0,0				6			
31	Industria de masini si aparate electrice	11	0,1				11			
32	Industria de echipamente, aparate de radio, televiziune si comunicatii	1	0,0				1			
33	Industria de aparatura si instrumente medicale, de precizie, optice si ceasornicarie	30	0,2	14			16			
34	Industria mijloacelor de transport rutier	6	0,0	2			3	1		
35	Industria altor mijloace de transport	10	0,1	4			6			
36	Productia de mobilier si alte activitati industriale n.c.a.	258	1,6	161			97			
37	Recuperarea deseurilor si resturilor de materiale reciclabile	60	0,4	14			45	1		
40	Productia, transportul si distributia de energie electrica si termica, gaze si apa calda	1	0,0				1			
41	Gospodarirea resurselor de apa, captarea, tratarea si distributia apei	1	0,0				1			
45	Constructii	1331	8,2	437			880	14		

**Numărul societăților comerciale înmatriculate
și valoarea capitalului social subscris, pe județe,
în luna Februarie 2005**

Județul	Total societăți comerciale înmatriculate		Valoarea capitalului social subscris		Valoarea medie a capitalului social subscris pe societate
	Nr.	%	mil. Lei	%	mil. Lei
0	1	2	3	4	5
Total ROMÂNIA	9212	100,0	621683,1	100,0	67,7
ALBA	150	1,6	1887,5	0,3	12,8
ARAD	213	2,3	20939,4	3,4	98,3
ARGES	224	2,4	9149,2	1,5	40,8
BACAU	194	2,1	535,0	0,1	2,8
BIHOR	265	2,9	26672,5	4,3	100,7
BISTRITA-NASAUD	114	1,2	950,0	0,2	8,3
BOTOSANI	84	0,9	695,0	0,1	8,3
BRASOV	323	3,5	54646,9	8,8	169,2
BRAILA	116	1,3	241,6	0,0	2,1
BUZAU	147	1,6	3832,7	0,6	26,1
CARAS-SEVERIN	137	1,5	958,5	0,2	7,0
CALARASI	77	0,8	351,8	0,1	4,6
CLUJ	469	5,1	117104,8	18,8	250,2
CONSTANTA	338	3,7	6450,3	1,0	19,1
COVASNA	60	0,7	18658,9	3,0	321,7
DAMBOVITA	132	1,4	493,3	0,1	3,7
DOLJ	264	2,9	2043,4	0,3	7,8
GALATI	243	2,6	916,2	0,1	3,8
GIURGIU	61	0,7	471,1	0,1	7,7
GORJ	85	0,9	469,5	0,1	5,5
HARGHITA	111	1,2	1522,1	0,2	13,7
HUNEDOARA	192	2,1	1794,2	0,3	9,3
IALOMITA	56	0,6	208,0	0,0	3,7
IASI	344	3,7	7081,1	1,1	20,6
MARAMURES	196	2,1	1187,1	0,2	6,1
MEHEDINTI	57	0,6	158,0	0,0	2,8
MURES	231	2,5	963,9	0,2	4,2
NEAMT	193	2,1	10165,4	1,6	52,7
OLT	102	1,1	426,9	0,1	4,2
PRAHOVA	260	2,8	2870,6	0,5	11,1
SALAJ	100	1,1	263,3	0,0	2,7
SATU MARE	134	1,5	1281,7	0,2	9,6
SIBIU	183	2,0	55449,3	8,9	303,0
SUCEAVA	149	1,6	1689,1	0,3	11,4
TELEORMAN	70	0,8	151,0	0,0	2,2
TIMIS	376	4,1	10848,9	1,7	28,9
TULCEA	60	0,7	696,7	0,1	11,8
VASLUI	94	1,0	1583,2	0,3	16,8
VALCEA	125	1,4	1824,1	0,3	14,7
VRANCEA	83	0,9	432,5	0,1	5,3
MUN. BUCURESTI	2178	23,6	171778,4	27,6	79,3
ILFOV	222	2,4	81839,7	13,2	370,3

Notă: La calculul mediei au fost excluse sucursalele datorită faptului că acestea, conform Legii nr. 31/1990, nu au personalitate juridică

*** Sub 0,01%

**Numărul societăților comerciale înmatriculate
și valoarea capitalului social subscris, pe forme juridice,
în luna Februarie 2005**

Forma juridică	Total societăți comerciale înmatriculate		Valoarea capitalului social subscris		Valoarea medie a capitalului social subscris pe societate
	Nr.	%	mil. Lei	%	mil. Lei
0	1	2	3	4	5
Total ROMÂNIA	9212	100,0	621683,1	100,0	67,7
SNC	2	0,0	963,24	0,2	481,6
SCS	80	0,9	216246,12	34,8	3604,1
SRL	9130	99,1	404473,71	65,1	44,4
SCA					

Notă: La calculul mediei au fost excluse sucursalele datorită faptului că acestea, conform Legii nr. 31/1990, nu au personalitate juridică

*** Sub 0,01%

Grafic nr. 5

