



MINISTERUL JUSTIȚIEI

OFICIUL NAȚIONAL AL REGISTRULUI COMERȚULUI

București, Bd. Octavian Goga nr. 2, sector 3; Telefon: 320.60.13; Fax: 320.58.29; Website: www.onrc.ro; E-mail: onrc@onrc.ro

Operațiuni în Registrul Central al Comerțului

SINTEZA STATISTICĂ

**A DATELOR DIN REGISTRUL CENTRAL AL COMERȚULUI
- la 31 Ianuarie 2005 - date provizorii -**

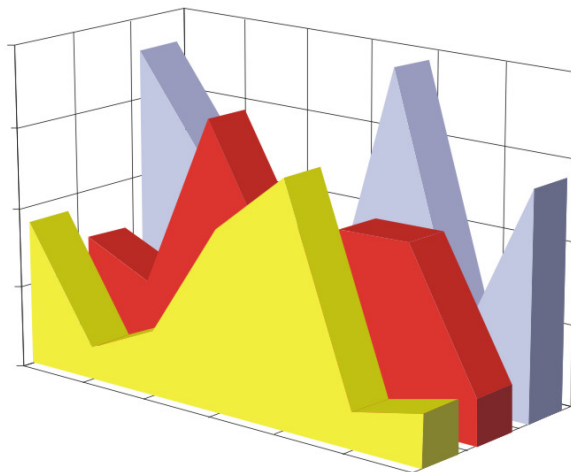

- Numărul 158 -

MINISTERUL JUSTIȚIEI
OFICIUL NAȚIONAL AL REGISTRULUI COMERȚULUI

- Operațiunile de înmatriculare a comercianților, de mențiuni și radieri se efectuează în temeiul Legii nr.26/1990, republicată, Legii nr 31/1990, republicată, OUG nr.76/2001 republicată și a Normelor metodologice nr.P/608/1998.

- Prezenta lucrare reflectă evoluția operațiunilor la Oficiul Registrului Comerțului de pe lângă Tribunalul București și la Oficiile Registrului Comerțului de pe lângă tribunalele județene.

- Informațiile din Registrul Central al Comerțului se referă la operațiunile pentru care legea prevede obligația de a fi înregistrate în registrele comerțului tinute de cele 42 de oficii ale registrului comerțului de pe lângă tribunale.

• **Reproducerea** conținutului acestei publicații, integrală sau parțială, în forma originală sau modificată, precum și stocarea într-un sistem de regăsire sau transmiterea sub orice formă și prin orice mijloace sunt interzise fără autorizarea scrisă a Ministerului Justiției – Oficiul Național al Registrului Comerțului.

• **Utilizarea** conținutului acestei publicații, cu titlu explicativ sau justificativ, în articole, studii, cărți este autorizată nuOctombrie cu indicarea clară și precisă a sursei.

CUPRINS

	Pag
1	1
Precizări	
2.1	3
Date pentru perioada decembrie 1990 – ianuarie 2005	
Tabel nr.1 – Operațiuni efectuate pe categorii, în registrele comerțului, în perioada decembrie 1990 – ianuarie 2005, pe total țară și județe, ponderi ale județelor în totalul pe țară	3
Tabel nr.1.a – Operațiuni efectuate pe categorii, în registrele comerțului, în perioada decembrie 1990 – ianuarie 2005, pe total țară și județe, ponderi ale categoriilor de operațiuni în totalul fiecărui județ	4
Tabel nr. 3 – Numărul și structura pe ani a înmatriculărilor în registrele comerțului, în perioada decembrie 1990 – ianuarie 2005	5
Tabel nr.4 – Numărul înmatriculărilor în registrele comerțului, pe județe și surse de proveniență a capitalului, în perioada decembrie 1990 – ianuarie 2005	6
Tabel nr. 5 – Numărul de înmatriculări în registrele comerțului, pe județe și categorii de comercianți, în perioada decembrie 1990 – ianuarie 2005	7
Tabel nr. 6 – Numărul de înmatriculări în registrele comerțului, pe domenii de activitate și categorii de comercianți, în perioada decembrie 1990 – ianuarie 2005	8
2.2 Date pentru luna ianuarie 2005	10
Tabel nr. 7 – Operațiuni efectuate în registrele comerțului, pe județe și categorii, în luna ianuarie 2005	10
Tabel nr. 8 – Numărul de înmatriculări în registrele comerțului, pe județe și surse de proveniență a capitalului, în luna ianuarie 2005	11
Tabel nr. 9 – Numărul de înmatriculări în registrele comerțului, pe județe și categorii de comercianți, în luna ianuarie 2005	12
Tabel nr. 10 – Numărul de înmatriculări în registrele comerțului, pe domenii de activitate și categorii de comercianți, în luna ianuarie 2005	13
Tabel nr. 11 – Numărul societăților comerciale înmatriculate și valoarea capitalului social subscris, pe județe, în luna ianuarie 2005	15
Tabel nr. 12– Numărul societăților comerciale înmatriculate și valoarea capitalului social subscris, pe forme juridice, în luna ianuarie 2005	16
Grafic nr. 5 – Valoarea medie a capitalului social subscris pe societate comercială în luna	26

Precizări

Oficiul Registrului Comerțului este constituit în temeiul Legii nr.26/1990, republicată și modificată prin OUG nr. 129/2002, funcționează ca instituție din decembrie 1990 și este structurat pe două niveluri:

- nivel național reprezentat de Oficiul Național al Registrului Comerțului organizat în subordinea Ministerului Justiției.
- nivel local reprezentat de cele 42 de oficii ale registrului comerțului de pe lângă tribunale, organizate în subordinea Oficiului Național al Registrului Comerțului.

Categoriile de comercianți care au obligația înscrierii în Registrul Comerțului sunt reprezentate de:

- persoanele fizice și asociațiile familiale care exercită în mod obișnuit acte de comerț, societățile comerciale, societățile și companiile naționale, regiile autonome și organizațiile cooperatiste.
- filialele care se înscriu ca societăți comerciale cu personalitate juridică având regimul juridic de înființare, funcționare și înmatriculare al formei juridice de societate comercială în care s-au constituit.

• Termeni utilizați în grafice și tabele

- Număr societăți comerciale: funcție de tabel, reprezintă: numărul de societăți comerciale constituite în perioada de referință, numărul de societăți comerciale radiate din registrul comerțului.
- Valoarea capitalului social subscris:
 - total, exprimat în moneda națională: valoarea capitalului social obținută prin însumarea valorilor subscrise (în numerar și în natură) în moneda națională (lei);
- Regiuni de dezvoltare economică:

<i>Nord-Est:</i>	Suceava, Botoșani, Neamț, Iași, Bacău, Vaslui.
<i>Sud-Est:</i>	Vrancea, Galați, Buzău, Brăila, Tulcea, Constanța.
<i>Sud-Muntenia:</i>	Argeș, Dâmbovița, Prahova, Teleorman, Giurgiu, Călărași, Ialomița.
<i>Sud-Vest Oltenia:</i>	Gorj, Vâlcea, Dolj, Mehedinți, Olt.
<i>Vest:</i>	Arad, Caraș-Severin, Hunedoara, Timiș.
<i>Nord-Vest:</i>	Bihor, Bistrița, Cluj, Satu Mare, Sălaj, Maramureș.
<i>Centru:</i>	Alba, Brașov, Covasna, Harghita, Mureș, Sibiu.
<i>București-Ilfov:</i>	București, Ilfov.

• **Cod CAEN** – Clasificarea Activităților din Economia Națională a fost aprobată prin HG nr 656/1997, modificată prin Ordinul nr. 601 al Președintelui Institutului Național de Statistică și este compatibilă cu clasificarea folosită pe plan internațional în raportările statistice și documentele oficiale. Activitățile sunt clasificate după principiul omogenității, pe secțiuni, diviziuni, grupe și clase.

Abrevieri utilizate

- **PF** – Persoană fizică autorizată
- **AF** – Asociație familială
- **SNC** – Societate în nume colectiv
- **SCS** – Societate în comandită simplă
- **SA** – Societate pe acțiuni
- **SRL** – Societate cu răspundere limitată
- **RA** – Regie autonomă
- **OC** – Organizație cooperatistă

Surse de informații

Sistemul informatic unitar al registrului comerțului este proiectat de Oficiul Național al Registrului Comerțului în conformitate cu prevederile actelor normative în vigoare, cu incidență în domeniu. Sursa de informații o constituie registrele comerțului, în sistem computerizat, ținute de oficiile registrului comerțului de pe lângă tribunale.

Tabel nr. 1

**Operațiuni efectuate pe categorii, în Registrul Comerțului,
în perioada Decembrie 1990 - Ianuarie 2005, pe total țară și județe,
- ponderi ale județelor în totalul pe țară -**

Județul	Total operațiuni efectuate		din care:							
			Înmatriculări		Mențiuni		din care: de lichidare, dizolvare		Radieri	
	Nr.	%	Nr.	%	Nr.	%	Nr.	%	Nr.	%
0	1	2	3	4	5	6	7	8	9	10
Total ROMÂNIA	4154702	100,0	1273556	100,0	2654353	100,0	175766	100,0	226793	100,0
ALBA	54580	1,3	19233	1,5	34350	1,3	3967	2,3	997	0,4
ARAD	92736	2,2	30217	2,4	57519	2,2	3343	1,9	5000	2,2
ARGES	93794	2,3	32500	2,6	59237	2,2	4416	2,5	2057	0,9
BACAU	92430	2,2	32688	2,6	55083	2,1	6283	3,6	4659	2,1
BIHOR	125734	3,0	37342	2,9	81697	3,1	4901	2,8	6695	3,0
BISTRITA-NASAUD	51323	1,2	15475	1,2	33070	1,2	1192	0,7	2778	1,2
BOTOSANI	38174	0,9	15607	1,2	20510	0,8	1629	0,9	2057	0,9
BRASOV	137289	3,3	39523	3,1	91505	3,4	5041	2,9	6261	2,8
BRAILA	57519	1,4	17765	1,4	38808	1,5	2601	1,5	946	0,4
BUZAU	75904	1,8	23598	1,9	48611	1,8	2255	1,3	3695	1,6
CARAS-SEVERIN	54051	1,3	15536	1,2	35339	1,3	1963	1,1	3176	1,4
CALARASI	35661	0,9	13162	1,0	20531	0,8	79	0,0	1968	0,9
CLUJ	165222	4,0	57082	4,5	105288	4,0	197	0,1	2852	1,3
CONSTANTA	182755	4,4	54717	4,3	114509	4,3	11547	6,6	13529	6,0
COVASNA	39480	1,0	10981	0,9	26746	1,0	1193	0,7	1753	0,8
DAMBOVITA	63851	1,5	24210	1,9	33701	1,3	3049	1,7	5940	2,6
DOLJ	106627	2,6	34030	2,7	65410	2,5	5848	3,3	7187	3,2
GALATI	118919	2,9	30159	2,4	81428	3,1	5495	3,1	7332	3,2
GIURGIU	28131	0,7	10430	0,8	15167	0,6	47	0,0	2534	1,1
GORJ	55744	1,3	15586	1,2	36601	1,4	2715	1,5	3557	1,6
HARGHITA	58063	1,4	18076	1,4	39009	1,5	51	0,0	978	0,4
HUNEDOARA	72938	1,8	26738	2,1	41978	1,6	3070	1,7	4222	1,9
IALOMITA	40067	1,0	12510	1,0	25038	0,9	1664	0,9	2519	1,1
IASI	140250	3,4	38004	3,0	97769	3,7	4821	2,7	4477	2,0
MARAMURES	90724	2,2	33341	2,6	52904	2,0	3083	1,8	4479	2,0
MEHEDINTI	43884	1,1	15000	1,2	24878	0,9	3140	1,8	4006	1,8
MURES	97879	2,4	31686	2,5	61852	2,3	3025	1,7	4341	1,9
NEAMT	76170	1,8	28217	2,2	43657	1,6	2739	1,6	4296	1,9
OLT	55418	1,3	18851	1,5	32795	1,2	2054	1,2	3772	1,7
PRAHOVA	153672	3,7	42097	3,3	104184	3,9	4208	2,4	7391	3,3
SALAJ	29777	0,7	11500	0,9	16886	0,6	712	0,4	1391	0,6
SATU MARE	65554	1,6	20997	1,6	40796	1,5	2960	1,7	3761	1,7
SIBIU	94542	2,3	24097	1,9	66717	2,5	2614	1,5	3728	1,6
SUCEAVA	93926	2,3	32820	2,6	56599	2,1	2416	1,4	4507	2,0
TELEORMAN	47545	1,1	14703	1,2	32179	1,2	1553	0,9	663	0,3
TIMIS	161632	3,9	41901	3,3	110987	4,2	7544	4,3	8744	3,9
TULCEA	41173	1,0	13328	1,0	25911	1,0	1151	0,7	1934	0,9
VASLUI	45898	1,1	16459	1,3	26193	1,0	1582	0,9	3246	1,4
VALCEA	70081	1,7	21691	1,7	44864	1,7	2026	1,2	3526	1,6
VRANCEA	51278	1,2	15595	1,2	34684	1,3	1645	0,9	999	0,4
MUN. BUCURESTI	908511	21,9	247771	19,5	594520	22,4	54047	30,7	66220	29,2
ILFOV	45796	1,1	18333	1,4	24843	0,9	1900	1,1	2620	1,2

*** Sub 0,01%

Tabel nr. 2

**Operations registered in the Trade Register, by categories
during the period of December 1990 -January 2004, in total by country and counties,
- counties' rate in total country -**

Județul	Total operațiuni efectuate		din care:							
			Înmatriculări		Mențiuni		din care: de lichidare, dizolvare		Radieri	
	Nr.	%	Nr.	%	Nr.	%	Nr.	%	Nr.	%
0	1	2	3	4	5	6	7	8	9	10
Total ROMÂNIA	4154702	100,0	1273556	30,7	2654353	63,9	175766	4,2	226793	5,5
ALBA	54580	100,0	19233	35,2	34350	62,9	3967	7,3	997	1,8
ARAD	92736	100,0	30217	32,6	57519	62,0	3343	3,6	5000	5,4
ARGES	93794	100,0	32500	34,7	59237	63,2	4416	4,7	2057	2,2
BACAU	92430	100,0	32688	35,4	55083	59,6	6283	6,8	4659	5,0
BIHOR	125734	100,0	37342	29,7	81697	65,0	4901	3,9	6695	5,3
BISTRITA-NASAUD	51323	100,0	15475	30,2	33070	64,4	1192	2,3	2778	5,4
BOTOSANI	38174	100,0	15607	40,9	20510	53,7	1629	4,3	2057	5,4
BRASOV	137289	100,0	39523	28,8	91505	66,7	5041	3,7	6261	4,6
BRAILA	57519	100,0	17765	30,9	38808	67,5	2601	4,5	946	1,6
BUZAU	75904	100,0	23598	31,1	48611	64,0	2255	3,0	3695	4,9
CARAS-SEVERIN	54051	100,0	15536	28,7	35339	65,4	1963	3,6	3176	5,9
CALARASI	35661	100,0	13162	36,9	20531	57,6	79	0,2	1968	5,5
CLUJ	165222	100,0	57082	34,5	105288	63,7	197	0,1	2852	1,7
CONSTANTA	182755	100,0	54717	29,9	114509	62,7	11547	6,3	13529	7,4
COVASNA	39480	100,0	10981	27,8	26746	67,7	1193	3,0	1753	4,4
DAMBOVITA	63851	100,0	24210	37,9	33701	52,8	3049	4,8	5940	9,3
DOLJ	106627	100,0	34030	31,9	65410	61,3	5848	5,5	7187	6,7
GALATI	118919	100,0	30159	25,4	81428	68,5	5495	4,6	7332	6,2
GIURGIU	28131	100,0	10430	37,1	15167	53,9	47	0,2	2534	9,0
GORJ	55744	100,0	15586	28,0	36601	65,7	2715	4,9	3557	6,4
HARGHITA	58063	100,0	18076	31,1	39009	67,2	51	0,1	978	1,7
HUNEDOARA	72938	100,0	26738	36,7	41978	57,6	3070	4,2	4222	5,8
IALOMITA	40067	100,0	12510	31,2	25038	62,5	1664	4,2	2519	6,3
IASI	140250	100,0	38004	27,1	97769	69,7	4821	3,4	4477	3,2
MARAMURES	90724	100,0	33341	36,7	52904	58,3	3083	3,4	4479	4,9
MEHEDINTI	43884	100,0	15000	34,2	24878	56,7	3140	7,2	4006	9,1
MURES	97879	100,0	31686	32,4	61852	63,2	3025	3,1	4341	4,4
NEAMT	76170	100,0	28217	37,0	43657	57,3	2739	3,6	4296	5,6
OLT	55418	100,0	18851	34,0	32795	59,2	2054	3,7	3772	6,8
PRAHOVA	153672	100,0	42097	27,4	104184	67,8	4208	2,7	7391	4,8
SALAJ	29777	100,0	11500	38,6	16886	56,7	712	2,4	1391	4,7
SATU MARE	65554	100,0	20997	32,0	40796	62,2	2960	4,5	3761	5,7
SIBIU	94542	100,0	24097	25,5	66717	70,6	2614	2,8	3728	3,9
SUCEAVA	93926	100,0	32820	34,9	56599	60,3	2416	2,6	4507	4,8
TELEORMAN	47545	100,0	14703	30,9	32179	67,7	1553	3,3	663	1,4
TIMIS	161632	100,0	41901	25,9	110987	68,7	7544	4,7	8744	5,4
TULCEA	41173	100,0	13328	32,4	25911	62,9	1151	2,8	1934	4,7
VASLUI	45898	100,0	16459	35,9	26193	57,1	1582	3,4	3246	7,1
VALCEA	70081	100,0	21691	31,0	44864	64,0	2026	2,9	3526	5,0
VRANCEA	51278	100,0	15595	30,4	34684	67,6	1645	3,2	999	1,9
MUN. BUCURESTI	908511	100,0	247771	27,3	594520	65,4	54047	5,9	66220	7,3
ILFOV	45796	100,0	18333	40,0	24843	54,2	1900	4,1	2620	5,7

**Numărul și structura pe ani a înmatriculărilor la Registrul Comerțului,
în perioada Decembrie 1990 - Ianuarie 2005**

Perioada (anul, luna)	Număr înmatriculări Nr.	Structura	
		%	
0	1	2	3
Total la 31 Ianuarie 2005, din care:	1273556	100,00	
Anul 1990	81	0,01	
Anul 1991	95840	7,53	
Anul 1992	137456	10,79	
Anul 1993	117078	9,19	
Anul 1994	137445	10,79	
Anul 1995	65479	5,14	
Anul 1996	62089	4,88	
Anul 1997	55663	4,37	
Anul 1998	63878	5,02	
Anul 1999	57197	4,49	
Anul 2000	57291	4,50	
Anul 2001	61265	4,81	
Anul 2002	84780	6,66	
Anul 2003	123582	9,70	
Anul 2004	144284	11,33	
Anul 2005, din care:	10148	0,80	100,0
- ianuarie	10148		100,0

Notă: Coloana 2 reprezintă structura anuală a înmatriculărilor; coloana 3 reprezintă structura pe luni în anul curent.

*** Sub 0,01%

Grafic nr. 1

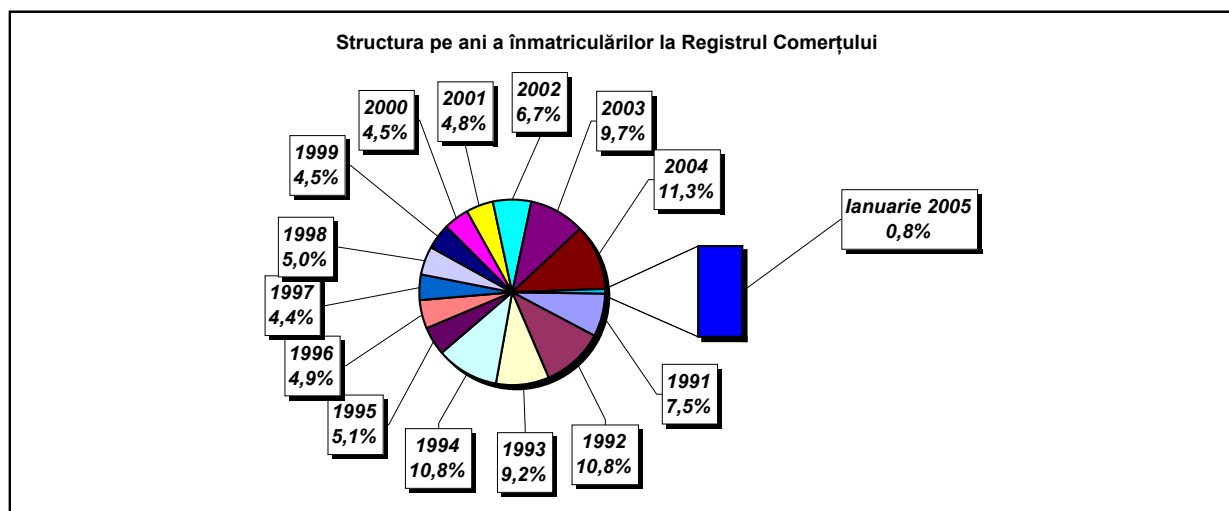

**Numărul înmatriculărilor la Registrul Comerțului, pe județe și
surse de proveniență a capitalului,
in perioada Decembrie 1990 - Ianuarie 2005**

Județul	Total		din care:						Ierarhia în funcție de: *
			Capital privat			Capital majoritar de stat		Capital mixt (stat+privat)	
			din care:			din care:			
			PF+AF	Societăți comerciale	OC	RA	Societăți comerciale	Societăți comerciale	
Nr.	%	Nr.	Nr.	Nr.	Nr.	Nr.	Nr.		
0	1	2	3	4	5	6	7	8	9
Total ROMÂNIA	1273556	100,0	295923	960087	5371	1306	2336	8533	X
ALBA	19233	1,5	5997	12845	141	34	46	170	25
ARAD	30218	2,4	11243	18421	156	26	40	332	16
ARGES	32500	2,6	9844	22278	168	29	29	152	14
BACAU	32688	2,6	10407	21824	158	34	42	223	12
BIHOR	37342	2,9	6559	30236	144	34	62	307	8
BISTRITA-NASAUD	15475	1,2	5198	10023	98	18	29	109	31
BOTOSANI	15607	1,2	6514	8660	122	21	171	119	36
BRASOV	39523	3,1	7221	31897	114	37	86	168	6
BRAILA	17765	1,4	3696	13737	96	28	43	165	26
BUZAU	23598	1,9	5991	17267	142	25	42	131	20
CARAS-SEVERIN	15536	1,2	5177	10022	102	33	65	137	28
CALARASI	13162	1,0	3532	9357	86	18	76	93	38
CLUJ	57082	4,5	12643	43937	150	51	40	261	3
CONSTANTA	54717	4,3	9508	44374	202	50	47	536	2
COVASNA	10981	0,9	3310	7439	67	24	32	109	40
DAMBOVITA	24210	1,9	11098	12722	134	29	75	152	19
DOLJ	34030	2,7	5702	27871	161	39	56	201	11
GALATI	30159	2,4	4647	25153	135	30	51	143	15
GIURGIU	10430	0,8	2166	7944	80	21	109	110	41
GORJ	15586	1,2	3006	12163	184	50	83	100	30
HARGHITA	18076	1,4	5991	11710	85	23	38	229	35
HUNEDOARA	26738	2,1	6716	19530	81	37	92	282	18
IALOMITA	12510	1,0	4710	7574	74	15	46	91	39
IASI	38004	3,0	9552	27842	163	33	70	344	7
MARAMURES	33341	2,6	13594	19431	120	34	39	123	10
MEHEDINTI	15000	1,2	4205	10570	82	19	26	98	32
MURES	31686	2,5	11117	20185	154	29	34	167	13
NEAMT	28217	2,2	9488	18346	159	29	30	165	17
OLT	18851	1,5	7248	11230	161	26	63	123	24
PRAHOVA	42097	3,3	11835	29706	177	50	66	263	4
SALAJ	11500	0,9	4088	7198	107	19	27	61	42
SATU MARE	20997	1,6	5941	14774	88	19	41	134	23
SIBIU	24097	1,9	5131	18555	116	29	108	158	21
SUCEAVA	32820	2,6	15241	17066	201	30	62	220	9
TELEORMAN	14703	1,2	4628	9682	152	21	40	180	34
TIMIS	41901	3,3	4567	36744	140	37	68	345	5
TULCEA	13328	1,0	3921	9069	66	18	42	212	37
VASLUI	16459	1,3	7766	8392	109	16	41	135	29
VALCEA	21691	1,7	8197	13136	168	40	37	113	22
VRANCEA	15595	1,2	4056	11280	103	16	27	113	33
MUN. BUCURESTI	247770	19,5	12402	233911	138	115	103	1101	1
ILFOV	18333	1,4	2070	15986	87	20	12	158	27

*) numărul total al comercianților (col 1)

*** Sub 0,01%

**Numărul de înmatriculări la Registrul Comerțului,
pe județe și categorii de comercianți,
în perioada Decembrie 1990 - Ianuarie 2005**

Județul	Total		din care:						
			PF+AF	societăți comerciale: 970956				RA	OC
	SNC	SCS		SRL	SA				
	Nr.	%	Nr.	Nr.	Nr.	Nr.	Nr.	Nr.	
0	1	2	3	4	5	6	7	8	9
Total ROMÂNIA	1273556	100,0	295923	32615	1546	906490	30299	1306	5371
ALBA	19233	1,5	5997	888	11	11637	525	34	141
ARAD	30217	2,4	11243	49	8	18097	637	26	156
ARGES	32500	2,6	9844	107	13	21565	774	29	168
BACAU	32688	2,6	10407	1299	4	20097	688	34	158
BIHOR	37342	2,9	6559	125	47	29566	867	34	144
BISTRITA-NASAUD	15475	1,2	5198	146	21	9600	394	18	98
BOTOSANI	15607	1,2	6514	468	1	8049	432	21	122
BRASOV	39523	3,1	7221	239	19	31113	780	37	114
BRAILA	17765	1,4	3696	376	12	13062	495	28	96
BUZAU	23598	1,9	5991	3747	46	13108	539	25	142
CARAS-SEVERIN	15536	1,2	5177	113	7	9662	442	33	102
CALARASI	13162	1,0	3532	609	3	8578	336	18	86
CLUJ	57082	4,5	12643	2109	18	40964	1147	51	150
CONSTANTA	54717	4,3	9508	311	23	43219	1404	50	202
COVASNA	10981	0,9	3310	148	4	7144	284	24	67
DAMBOVITA	24210	1,9	11098	60	8	12415	466	29	134
DOLJ	34030	2,7	5702	1560	8	25730	830	39	161
GALATI	30159	2,4	4647	1574	6	22987	780	30	135
GIURGIU	10430	0,8	2166	35	8	7811	309	21	80
GORJ	15586	1,2	3006	28	1	11855	462	50	184
HARGHITA	18076	1,4	5991	62	6	11443	466	23	85
HUNEDOARA	26738	2,1	6716	1166	98	18002	638	37	81
IALOMITA	12510	1,0	4710	266	11	7110	324	15	74
IASI	38004	3,0	9552	506	111	26681	956	33	163
MARAMURES	33341	2,6	13594	1926	23	17079	564	34	120
MEHEDINTI	15000	1,2	4205	427	3	9954	310	19	82
MURES	31686	2,5	11117	37	34	19690	625	29	154
NEAMT	28217	2,2	9488	3292	30	14581	638	29	159
OLT	18851	1,5	7248	1611	1	9333	471	26	161
PRAHOVA	42097	3,3	11835	3121	12	26077	825	50	177
SALAJ	11500	0,9	4088	600	4	6409	273	19	107
SATU MARE	20997	1,6	5941	283	4	14217	445	19	88
SIBIU	24097	1,9	5131	775	46	17386	614	29	116
SUCEAVA	32820	2,6	15241	438	8	16348	554	30	201
TELEORMAN	14703	1,2	4628	272	399	8833	398	21	152
TIMIS	41901	3,3	4567	595	26	35352	1184	37	140
TULCEA	13328	1,0	3921	1363	112	7388	460	18	66
VASLUI	16459	1,3	7766	90	11	8082	385	16	109
VALCEA	21691	1,7	8197	363	6	12467	450	40	168
VRANCEA	15595	1,2	4056	356	9	10623	432	16	103
MUN. BUCURESTI	247771	19,5	12402	1026	294	227632	6163	115	138
ILFOV	18333	1,4	2070	49	30	15544	533	20	87

**Numărul de înmatriculări la Registrul Comerțului,
pe domeniul de activitate* și categorii de comercianți,
în perioada Decembrie 1990 - Ianuarie 2005**

Diviziune CAEN	Domeniul de activitate	Total		din care:						
				PF+AF	societăți comerciale: 970956				RA	OC
					SNC	SCS	SRL	SA		
0	1	Număr	%	Număr	Număr	Număr	Număr	Număr	Număr	
	Total ROMÂNIA	1273556	100,0	295923	32615	1546	906490	30299	1306	5371
1	Agricultura și servicii auxiliare	48744	3,8	6949	2023	44	35805	3756	50	117
2	Silvicultură, exploatare forestieră și economia vînatului	6864	0,5	781	152	3	5638	217	65	8
5	Pescuitul și piscicultura	1837	0,1	876	17	3	888	53		
10	Extracția și prepararea cărbunelui	93	0,0	1			60	28	4	
11	Extracția petrolului și gazelor naturale (exclusiv prospecțiunile)	294	0,0	3	1		125	119	46	
12	Extracția și prepararea minereurilor radioactive	133	0,0	32			95	6		
13	Extracția și prepararea minereurilor metalifere	513	0,0	162			289	54	8	
14	Alte activități extractive	1250	0,1	94	9	1	979	164	2	1
15	Industria alimentară și a băuturilor	68147	5,4	11450	3260	149	51222	1813	5	248
16	Industria tutunului	284	0,0	47			205	31	1	
17	Industria textilă și a produselor textile	10797	0,8	2007	556	16	7670	404		144
18	Industria confecțiilor de îmbrăcăminte	18737	1,5	3927	875	38	13238	353	1	305
19	Industria pielăriei și încălțămintei	4661	0,4	719	112	6	3651	121	1	51
20	Industria de prelucrare a lemnului (exclusiv producția de mobilă)	20427	1,6	6067	575	28	13217	489	9	42
21	Industria celulozei, hîrtiei și cartonului	1532	0,1	86	21	1	1315	96		13
22	Edituri, poligrafie și reproducerea înregistrărilor pe suport	10270	0,8	813	317	21	8704	391	14	10
23	Industria de prelucrare a țițeiului, cocsificarea cărbunelui și tratarea combustibililor nucleari	234	0,0	22			177	33	2	
24	Industria chimică și a fibrelor sintetice și artificiale	3413	0,3	100	89	1	2841	370	6	6
25	Industria de prelucrare a cauciucului și a maselor plastice	5233	0,4	471	313	7	4162	255		24
26	Industria altor produse din minerale nemetalice	7097	0,6	1838	212	6	4650	373	5	13
27	Industria metalurgică	2300	0,2	145	39	3	1898	205	3	7
28	Industria construcțiilor metalice și a produselor din metal (exclusiv mașini, utilaje și instalații)	13156	1,0	2406	361	22	9590	704	11	62
29	Industria de mașini și echipamente	3388	0,3	78	44	7	2821	414	19	5
30	Industria de mijloace ale tehnicii de calcul și de birou	1679	0,1	13	25	3	1558	80		
31	Industria de mașini și aparate electrice	1716	0,1	95	44	6	1424	141		6
32	Industria de echipamente, aparate de radio, televiziune și comunicații	782	0,1	49	14	4	642	72		1
33	Industria de aparatură și instrumente medicale, de precizie, optice și ceasornicărie	2057	0,2	460	16	2	1481	94		4
34	Industria mijloacelor de transport rutier	808	0,1	25	31	3	627	120		2
35	Industria altor mijloace de transport	1611	0,1	226	86	7	1098	119	73	2
36	Producția de mobilier și alte activități industriale n.c.a.	12528	1,0	3145	284	15	8596	325	5	158
37	Recuperarea deșeurilor și resturilor de materiale reciclabile	4038	0,3	350	51	5	3463	168		1
40	Producția, transportul și distribuția de energie electrică și termică, gaze și apă caldă	2721	0,2	833	3	1	1315	481	88	
41	Gospodărirea resurselor de apă, captarea, tratarea și distribuția apei	3473	0,3	1605	2		1620	173	73	
45	Construcții	60140	4,7	13547	610	42	43483	2328	53	77

Numărul de înmatriculări la Registrul Comerțului,
pe domenii de activitate* și categorii de comercianți,
în perioada Decembrie 1990 - Ianuarie 2005

Diviziune CAEN	Domeniul de activitate	Total		din care:							
				PF+AF	societăți comerciale: 970956				RA	OC	
					SNC	SCS	SRL	SA			
					Număr	Număr	Număr	Număr			Număr
0	1	2	3	4	5	6	7	8	9	10	
	Total ROMÂNIA	1273556	100,0	295923	32615	1546	906490	30299		1306	5371
50	Vinzarea, întreținerea și repararea autovehiculelor și a motocicletelor; comerț cu amănuntul al carburanților pentru autovehicule	46179	3,6	5991	1244	34	37846	1017		5	42
51	Comerț cu ridicata (cu excepția autovehiculelor și motocicletelor)	175813	13,8	12093	4523	147	155523	3211		35	281
52	Comerț cu amănuntul (cu excepția autovehiculelor și motocicletelor); repararea bunurilor personale și gospodărești	433389	34,0	143765	11914	556	272312	2467		5	2369
55	Hoteluri și restaurante	48076	3,8	11132	1634	126	34279	737		73	95
60	Transporturi terestre; transporturi prin conducte	63510	5,0	28023	844	36	33531	1033		33	10
61	Transporturi pe apă	758	0,1	127	82	8	408	62		70	1
62	Transporturi aeriene	271	0,0	17			200	44		10	
63	Activități anexe și auxiliare de transport, activități ale agenților de turism	8252	0,6	401	220	14	7088	422		96	11
64	Poșta și telecomunicații	4898	0,4	278	11	1	4312	282		11	3
65	Activități ale instituțiilor financiare și bancare (cu excepția activităților de asigurări și ale caselor de pensii)	5193	0,4	142	15		2114	1892		2	1028
66	Activități de asigurări și ale caselor de pensii (cu excepția celor din sistemul public de asigurări sociale)	1913	0,2	598	1		494	819			1
67	Activități auxiliare ale instituțiilor financiare și de asigurări	5368	0,4	1223	6	2	3864	265			8
70	Tranzacții imobiliare	12912	1,0	628	28	7	11742	484		17	6
71	Închirierea mașinilor și echipamentelor fără operator și a bunurilor personale și gospodărești	2470	0,2	475	116	8	1708	92		70	1
72	Informatică și activități conexe	15735	1,2	1846	118	12	13381	373		2	3
73	Cercetare - dezvoltare	1495	0,1	230	11	2	1043	164		43	2
74	Alte activități de servicii prestate în principal întreprinderilor	74846	5,9	14312	766	70	57995	1536		106	60
75	Administrație publică	350	0,0	86	5		212	25		21	1
80	Învățământ	5342	0,4	2959	62	5	2254	62			
85	Sănătate și asistență socială	13391	1,1	2014	233	15	11049	76		3	1
90	Asanarea și îndepărtarea gunoaielor; salubritate și activități similare	613	0,0	50	13	2	433	95		18	
91	Activități asociative diverse	198	0,0	88	1		91	15			3
92	Activități recreative, culturale și sportive	11487	0,9	2284	202	14	8643	266		66	12
93	Alte activități de servicii	19632	1,5	7526	418	42	11139	305		76	125
95	Activități ale personalului angajat în gospodăria personală	455	0,0	183	6	1	261	3			1
99	Activități ale organizațiilor și organismelor extrateritoriale	53	0,0	30			21	2			

*) Domeniu de activitate declarat la înmatriculare conform clasificării codului CAEN

Tabel nr. 7

**Operațiuni efectuate în Registrele Comerțului,
pe județe și categorii,
în luna Ianuarie 2005**

Județul	Total operațiuni efectuate		din care:							
			Înmatriculări		Mențiuni		din care: de lichidare, dizolvare		Radieri	
			Nr.	%	Nr.	%	Nr.	%	Nr.	%
0	1	2	3	4	5	6	7	8	9	10
Total ROMÂNIA	58237	100,0	10148	17,43	44703	76,76	299	0,5	3386	5,81
ALBA	2332	100,0	155	6,6	2154	92,4	7	0,3	23	1,0
ARAD	1198	100,0	333	27,8	793	66,2	2	0,2	72	6,0
ARGES	1348	100,0	251	18,6	924	68,5	7	0,5	173	12,8
BACAU	1220	100,0	303	24,8	824	67,5	7	0,6	93	7,6
BIHOR	1770	100,0	237	13,4	1472	83,2	3	0,2	61	3,4
BISTRITA-NASAUD	660	100,0	86	13,0	533	80,8	1	0,2	41	6,2
BOTOSANI	764	100,0	122	16,0	614	80,4	2	0,3	28	3,7
BRASOV	1710	100,0	184	10,8	1441	84,3	7	0,4	85	5,0
BRAILA	611	100,0	142	23,2	433	70,9			36	5,9
BUZAU	1960	100,0	206	10,5	1681	85,8	2	0,1	73	3,7
CARAS-SEVERIN	1077	100,0	108	10,0	953	88,5	2	0,2	16	1,5
CALARASI	421	100,0	68	16,2	326	77,4			27	6,4
CLUJ	2748	100,0	559	20,3	2044	74,4	11	0,4	145	5,3
CONSTANTA	2176	100,0	330	15,2	1715	78,8	16	0,7	131	6,0
COVASNA	439	100,0	62	14,1	360	82,0			17	3,9
DAMBOVITA	843	100,0	191	22,7	559	66,3			93	11,0
DOLJ	961	100,0	209	21,7	717	74,6	6	0,6	35	3,6
GALATI	1330	100,0	223	16,8	1011	76,0	3	0,2	96	7,2
GIURGIU	553	100,0	70	12,7	463	83,7	1	0,2	20	3,6
GORJ	1020	100,0	130	12,7	772	75,7	3	0,3	118	11,6
HARGHITA	3021	100,0	304	10,1	2650	87,7	8	0,3	67	2,2
HUNEDOARA	1327	100,0	195	14,7	1087	81,9	5	0,4	45	3,4
IALOMITA	586	100,0	147	25,1	361	61,6	1	0,2	78	13,3
IASI	2381	100,0	285	12,0	2029	85,2	3	0,1	67	2,8
MARAMURES	829	100,0	213	25,7	560	67,6	6	0,7	56	6,8
MEHEDINTI	646	100,0	215	33,3	322	49,8	1	0,2	109	16,9
MURES	1386	100,0	262	18,9	1016	73,3	1	0,1	108	7,8
NEAMT	1179	100,0	303	25,7	790	67,0	2	0,2	86	7,3
OLT	1414	100,0	208	14,7	994	70,3	3	0,2	212	15,0
PRAHOVA	1890	100,0	276	14,6	1385	73,3	5	0,3	229	12,1
SALAJ	441	100,0	115	26,1	293	66,4			33	7,5
SATU MARE	1164	100,0	185	15,9	958	82,3	9	0,8	21	1,8
SIBIU	1029	100,0	183	17,8	804	78,1	11	1,1	42	4,1
SUCEAVA	1458	100,0	264	18,1	1059	72,6	2	0,1	135	9,3
TELEORMAN	651	100,0	158	24,3	449	69,0	1	0,2	44	6,8
TIMIS	1393	100,0	334	24,0	1028	73,8	3	0,2	31	2,2
TULCEA	588	100,0	61	10,4	488	83,0	3	0,5	39	6,6
VASLUI	788	100,0	136	17,3	394	50,0	7	0,9	258	32,7
VALCEA	904	100,0	156	17,3	720	79,6	1	0,1	28	3,1
VRANCEA	756	100,0	147	19,4	574	75,9	2	0,3	35	4,6
MUN. BUCURESTI	8431	100,0	1805	21,4	6363	75,5	143	1,7	263	3,1
ILFOV	834	100,0	227	27,2	590	70,7	2	0,2	17	2,0

*) ca urmare a efectului Legii nr. 314/2001, art.1 și art. 6

*** Sub 0,01%

**Numărul de înmatriculări la Registrul Comerțului,
pe județe și surse de proveniență a capitalului,
în luna Ianuarie 2005**

Județul	Total		din care:					Ierarhia în funcție de: *	
			Capital privat			Capital majoritar de stat			Capital mixt (stat+privat)
			din care:			din care:			
			PF+AF	Societăți comerciale	OC	RA	Societăți comerciale		Societăți comerciale
Nr.	%	Nr.	Nr.	Nr.	Nr.	Nr.	Nr.		
0	1	2	3	4	5	6	7	8	9
Total ROMÂNIA	10148	100,0	2609	7528	3	1	3	4	X
ALBA	155	1,5	47	108					21
ARAD	333	3,3	135	198					18
ARGES	251	2,5	72	179					12
BACAU	303	3,0	64	239					14
BIHOR	237	2,3	62	175					4
BISTRITA-NASAUD	86	0,8	19	67					34
BOTOSANI	122	1,2	53	68			1		28
BRASOV	184	1,8	9	174				1	5
BRAILA	142	1,4	44	98					22
BUZAU	206	2,0	67	138				1	24
CARAS-SEVERIN	108	1,1	22	86					32
CALARASI	68	0,7	8	60					42
CLUJ	559	5,5	269	290					2
CONSTANTA	330	3,3	51	279					3
COVASNA	62	0,6	16	45		1			40
DAMBOVITA	191	1,9	75	115				1	25
DOLJ	209	2,1	18	191					9
GALATI	223	2,2	13	210					17
GIURGIU	70	0,7	16	54					41
GORJ	130	1,3	50	80					30
HARGHITA	304	3,0	181	120			2	1	16
HUNEDOARA	195	1,9	20	175					27
IALOMITA	147	1,4	95	52					37
IASI	285	2,8	56	229					6
MARAMURES	213	2,1	42	171					23
MEHEDINTI	215	2,1	139	76					36
MURES	262	2,6	104	158					13
NEAMT	303	3,0	91	212					10
OLT	208	2,0	110	98					26
PRAHOVA	276	2,7	63	213					7
SALAJ	115	1,1	45	70					33
SATU MARE	185	1,8	44	141					29
SIBIU	183	1,8	50	133					15
SUCEAVA	264	2,6	86	178					20
TELEORMAN	158	1,6	78	80					39
TIMIS	334	3,3	58	276					11
TULCEA	61	0,6	5	56					38
VASLUI	136	1,3	38	98					31
VALCEA	156	1,5	56	100					8
VRANCEA	147	1,4	49	98					35
MUN. BUCURESTI	1805	17,8	78	1727					1
ILFOV	227	2,2	11	213	3				19

*) numărul total al comercianților (col 1)

*** Sub 0,01%

**Numărul de înmatriculări la Registrul Comerțului,
pe județe și categorii de comercianți,
în luna Ianuarie 2005**

Județul	Total		din care:						
			PF+AF	societăți comerciale: 7535				RA	OC
	SNC	SCS		SRL	SA	Nr.	Nr.		
	Nr.	%	Nr.	Nr.	Nr.			Nr.	Nr.
0	1	2	3	4	5	6	7	8	9
Total ROMÂNIA	10148	100,0	2609	2		7483	50	1	3
ALBA	155	1,5	47			108			
ARAD	333	3,3	135			198			
ARGES	251	2,5	72			179			
BACAU	303	3,0	64			238	1		
BIHOR	237	2,3	62			173	2		
BISTRITA-NASAUD	86	0,8	19			67			
BOTOSANI	122	1,2	53			68	1		
BRASOV	184	1,8	9			173	2		
BRAILA	142	1,4	44			98			
BUZAU	206	2,0	67			137	2		
CARAS-SEVERIN	108	1,1	22			85	1		
CALARASI	68	0,7	8			60			
CLUJ	559	5,5	269			288	2		
CONSTANTA	330	3,3	51			276	3		
COVASNA	62	0,6	16			44	1	1	
DAMBOVITA	191	1,9	75			115	1		
DOLJ	209	2,1	18	1		188	2		
GALATI	223	2,2	13			208	2		
GIURGIU	70	0,7	16			54			
GORJ	130	1,3	50			80			
HARGHITA	304	3,0	181			123			
HUNEDOARA	195	1,9	20			175			
IALOMITA	147	1,4	95			52			
IASI	285	2,8	56			228	1		
MARAMURES	213	2,1	42			168	3		
MEHEDINTI	215	2,1	139			76			
MURES	262	2,6	104			158			
NEAMT	303	3,0	91			212			
OLT	208	2,0	110			98			
PRAHOVA	276	2,7	63			213			
SALAJ	115	1,1	45			70			
SATU MARE	185	1,8	44			139	2		
SIBIU	183	1,8	50			133			
SUCEAVA	264	2,6	86			177	1		
TELEORMAN	158	1,6	78			80			
TIMIS	334	3,3	58			275	1		
TULCEA	61	0,6	5			56			
VASLUI	136	1,3	38			98			
VALCEA	156	1,5	56			100			
VRANCEA	147	1,4	49			98			
MUN. BUCURESTI	1805	17,8	78			1709	18		
ILFOV	227	2,2	11	1		208	4		3

**Numărul de înmatriculări la Registrul Comerțului,
pe domenii de activitate* și categorii de comercianți,
în luna Ianuarie 2005**

Diviziune CAEN	Domeniul de activitate	Total		din care:						
				PF+AF	societăți comerciale: 7535				RA	OC
					SNC	SCS	SRL	SA		
					Număr	Număr	Număr	Număr		
0	1	2	3	4	5	6	7	8	9	10
	Total ROMÂNIA	10148	100,0	2609	2		7483	50	1	3
1	Agricultura si servicii auxiliare	263	2,6	122			140	1		
2	Silvicultura, exploatare forestiera si economia vinatului	77	0,8	15			61		1	
5	Pescuitul si piscicultura	4	0,0	1			3			
10	Extractia si prepararea carbunelui	1	0,0				1			
11	Extractia petrolului si gazelor naturale (exclusiv prospectiunile)	2	0,0				1	1		
12	Extractia si prepararea minereurilor radioactive									
13	Extractia si prepararea minereurilor metalifere									
14	Alte activitati extractive	15	0,1				13	2		
15	Industria alimentara si a bauturilor	211	2,1	83			127	1		
16	Industria tutunului	1	0,0				1			
17	Industria textila si a produselor textile	33	0,3	10			23			
18	Industria confectiilor de imbracaminte	89	0,9	28			61			
19	Industria pielariei si incaltamintei	20	0,2	2			18			
20	Industria de prelucrare a lemnului (exclusiv productia de mobila)	195	1,9	88			107			
21	Industria celulozei, hirtiei si cartonului	9	0,1	3			5	1		
22	Edituri, poligrafie si reproducerea inregistrarilor pe suporti	65	0,6	2			63			
23	Industria de prelucrare a titeiului, cocsificarea carbunelui si tratarea combustibililor nucleari									
24	Industria chimica si a fibrelor sintetice si artificiale	11	0,1				11			
25	Industria de prelucrare a cauciucului si a maselor plastice	48	0,5	4			43	1		
26	Industria altor produse din minerale nemetalice	67	0,7	33			34			
27	Industria metalurgica	5	0,0				5			
28	Industria constructiilor metalice si a produselor din metal (exclusiv masini, utilaje si instalatii)	161	1,6	38			122	1		
29	Industria de masini si echipamente	23	0,2				20	3		
30	Industria de mijloace ale tehnicii de calcul si de birou	7	0,1				7			
31	Industria de masini si aparate electrice	4	0,0				4			
32	Industria de echipamente, aparate de radio, televiziune si comunicatii	4	0,0				4			
33	Industria de aparatura si instrumente medicale, de precizie, optice si ceasornicarie	20	0,2	5			15			
34	Industria mijloacelor de transport rutier	6	0,1	1			5			
35	Industria altor mijloace de transport	17	0,2	1			16			
36	Productia de mobilier si alte activitati industriale n.c.a.	144	1,4	45			98	1		
37	Recuperarea deseurilor si resturilor de materiale reciclabile	35	0,3	1			34			
40	Productia, transportul si distributia de energie electrica si termica, gaze si apa calda	2	0,0				2			
41	Gospodarirea resurselor de apa, captarea, tratarea si distributia apei	3	0,0				2	1		
45	Constructii	854	8,4	176			675	3		

**Numărul societăților comerciale înmatriculate
și valoarea capitalului social subscris, pe județe,
în luna Ianuarie 2005**

Județul	Total societăți comerciale înmatriculate		Valoarea capitalului social subscris		Valoarea medie a capitalului social subscris pe societate
	Nr.	%	mil. Lei	%	mil. Lei
0	1	2	3	4	5
Total ROMÂNIA	7535	100,0	995811,0	100,0	132,6
ALBA	108	1,4	2541,2	0,3	23,5
ARAD	198	2,6	4411,0	0,4	22,4
ARGES	179	2,4	3822,4	0,4	21,4
BACAU	239	3,2	25018,2	2,5	104,7
BIHOR	175	2,3	3969,3	0,4	22,7
BISTRITA-NASAUD	67	0,9	22547,0	2,3	336,5
BOTOSANI	69	0,9	94780,4	9,5	1373,6
BRASOV	175	2,3	45004,0	4,5	258,6
BRAILA	98	1,3	3590,4	0,4	36,6
BUZAU	139	1,8	96693,6	9,7	695,6
CARAS-SEVERIN	86	1,1	396,6	0,0	4,7
CALARASI	60	0,8	214,7	0,0	3,6
CLUJ	290	3,8	4396,9	0,4	15,2
CONSTANTA	279	3,7	3552,4	0,4	12,8
COVASNA	45	0,6	192,9	0,0	4,3
DAMBOVITA	116	1,5	8467,2	0,9	73,0
DOLJ	191	2,5	2098,3	0,2	11,0
GALATI	210	2,8	2343,6	0,2	11,2
GIURGIU	54	0,7	733,3	0,1	13,6
GORJ	80	1,1	238,7	0,0	3,0
HARGHITA	123	1,6	2250,3	0,2	18,3
HUNEDOARA	175	2,3	688,6	0,1	4,0
IALOMITA	52	0,7	151,0	0,0	2,9
IASI	229	3,0	2495,6	0,3	10,9
MARAMURES	171	2,3	230096,5	23,1	1353,5
MEHEDINTI	76	1,0	188,0	0,0	2,5
MURES	158	2,1	2281,5	0,2	14,4
NEAMT	212	2,8	875,0	0,1	4,1
OLT	98	1,3	347,4	0,0	3,5
PRAHOVA	213	2,8	2364,5	0,2	11,3
SALAJ	70	0,9	165,3	0,0	2,4
SATU MARE	141	1,9	1145,1	0,1	8,2
SIBIU	133	1,8	1919,3	0,2	14,4
SUCEAVA	178	2,4	402,6	0,0	2,3
TELEORMAN	80	1,1	217,1	0,0	2,7
TIMIS	276	3,7	21610,9	2,2	78,3
TULCEA	56	0,7	130,7	0,0	2,3
VASLUI	98	1,3	390,4	0,0	4,0
VALCEA	100	1,3	356,5	0,0	3,6
VRANCEA	98	1,3	577,1	0,1	5,9
MUN. BUCURESTI	1727	22,9	330095,6	33,1	192,0
ILFOV	213	2,8	72050,1	7,2	339,9

**Numărul societăților comerciale înmatriculate
și valoarea capitalului social subscris, pe forme juridice,
în luna Ianuarie 2005**

Forma juridică	Total societăți comerciale înmatriculate		Valoarea capitalului social subscris		Valoarea medie a capitalului social subscris pe societate
	Nr.	%	mil. Lei	%	mil. Lei
0	1	2	3	4	5
Total ROMÂNIA	7535	100,0	995811,0	100,0	132,6
SNC	2	0,0	0,30	***	0,2
SCS					
SA	50	0,7	685676,58	68,9	18044,1
SRL	7483	99,3	310134,17	31,1	41,5
SCA					

Notă: La calculul mediei au fost excluse sucursalele datorită faptului că acestea, conform Legii nr. 31/1990, nu au personalitate juridică

*** Sub 0,01%

Grafic nr. 5

