



MINISTERUL JUSTIȚIEI

OFICIUL NAȚIONAL AL REGISTRULUI COMERȚULUI

București, Bd. Octavian Goga nr. 2, sector 3; Telefon: 320.60.13; Fax: 320.58.29; Website: www.onrc.ro; E-mail: onrc@onrc.ro

Operațiuni în Registrul Central al Comerțului

SINTEZA STATISTICĂ

**A DATELOR DIN REGISTRUL CENTRAL AL COMERȚULUI
- la 30 Noiembrie 2004 - date provizorii -**

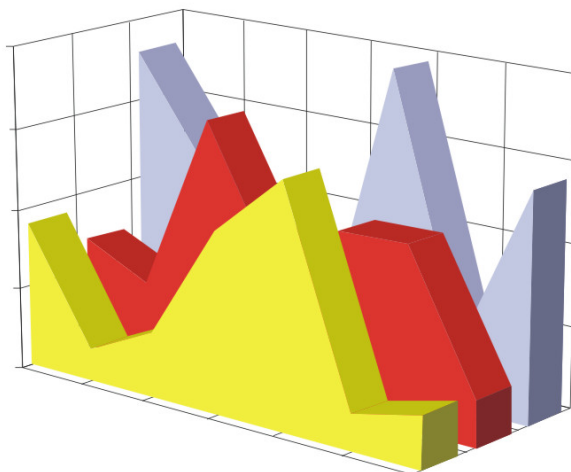

- Numărul 156 -

MINISTERUL JUSTIȚIEI
OFICIUL NAȚIONAL AL REGISTRULUI COMERȚULUI

- Operațiunile de înmatriculare a comercianților, de mențiuni și radieri se efectuează în temeiul Legii nr.26/1990, republicată, Legii nr 31/1990, republicată, OUG nr.76/2001 republicată și a Normelor metodologice nr.P/608/1998.

- Prezenta lucrare reflectă evoluția operațiunilor la Oficiul Registrului Comerțului de pe lângă Tribunalul București și la Oficiile Registrului Comerțului de pe lângă tribunalele județene.

- Informațiile din Registrul Central al Comerțului se referă la operațiunile pentru care legea prevede obligația de a fi înregistrate în registrele comerțului tinute de cele 42 de oficii ale registrului comerțului de pe lângă tribunale.

• **Reproducerea** conținutului acestei publicații, integrală sau parțială, în forma originală sau modificată, precum și stocarea într-un sistem de regăsire sau transmiterea sub orice formă și prin orice mijloace sunt interzise fără autorizarea scrisă a Ministerului Justiției – Oficiul Național al Registrului Comerțului.

• **Utilizarea** conținutului acestei publicații, cu titlu explicativ sau justificativ, în articole, studii, cărți este autorizată nuOctombrie cu indicarea clară și precisă a sursei.

CUPRINS

	Pag
1	1
Precizări	
2.1	3
Date pentru perioada decembrie 1990 – noiembrie 2004	
Tabel nr.1 – Operațiuni efectuate pe categorii, în registrele comerțului, în perioada decembrie 1990 – noiembrie 2004, pe total țară și județe, ponderi ale județelor în totalul pe țară	3
Tabel nr.1.a – Operațiuni efectuate pe categorii, în registrele comerțului, în perioada decembrie 1990 – noiembrie 2004, pe total țară și județe, ponderi ale categoriilor de operațiuni în totalul fiecărui județ	4
Tabel nr.2 – Stadiul preschimbării certificatelor de înmatriculare cu noul certificat de înregistrare, la 30 noiembrie 2004	5
Tabel nr. 3 – Numărul și structura pe ani a înmatriculărilor în registrele comerțului, în perioada decembrie 1990 – noiembrie 2004	6
Tabel nr.4 – Numărul înmatriculărilor în registrele comerțului, pe județe și surse de proveniență a capitalului, în perioada decembrie 1990 – noiembrie 2004	7
Tabel nr. 5 – Numărul de înmatriculări în registrele comerțului, pe județe și categorii de comercianți, în perioada decembrie 1990 – noiembrie 2004	8
Tabel nr. 6 – Numărul de înmatriculări în registrele comerțului, pe domenii de activitate și categorii de comercianți, în perioada decembrie 1990 – noiembrie 2004	9
2.2 Date pentru luna noiembrie 2004	11
Tabel nr. 7 – Operațiuni efectuate în registrele comerțului, pe județe și categorii, în luna noiembrie 2004	11
Tabel nr. 8 – Numărul de înmatriculări în registrele comerțului, pe județe și surse de proveniență a capitalului, în luna noiembrie 2004	12
Tabel nr. 9 – Numărul de înmatriculări în registrele comerțului, pe județe și categorii de comercianți, în luna noiembrie 2004	13
Tabel nr. 10 – Numărul de înmatriculări în registrele comerțului, pe domenii de activitate și categorii de comercianți, în luna noiembrie 2004	14
Tabel nr. 11 – Numărul societăților comerciale înmatriculate și valoarea capitalului social subscris, pe județe, în luna noiembrie 2004	16
Tabel nr. 12– Numărul societăților comerciale înmatriculate și valoarea capitalului social subscris, pe forme juridice, în luna noiembrie 2004	17
Grafic nr. 5 – Valoarea medie a capitalului social subscris pe societate comercială în luna	22

Precizări

Precizări

Oficiul Registrului Comerțului este constituit în temeiul Legii nr.26/1990, republicată și modificată prin OUG nr. 129/2002, funcționează ca instituție din decembrie 1990 și este structurat pe două niveluri:

- nivel național reprezentat de Oficiul Național al Registrului Comerțului organizat în subordinea Ministerului Justiției.
- nivel local reprezentat de cele 42 de oficii ale registrului comerțului de pe lângă tribunale, organizate în subordinea Oficiului Național al Registrului Comerțului.

Categoriile de comercianți care au obligația înscrierii în Registrul Comerțului sunt reprezentate de:

- persoanele fizice și asociațiile familiale care exercită în mod obișnuit acte de comerț, societățile comerciale, societățile și companiile naționale, regiile autonome și organizațiile cooperatiste.
- filialele care se înscriu ca societăți comerciale cu personalitate juridică având regimul juridic de înființare, funcționare și înmatriculare al formei juridice de societate comercială în care s-au constituit.

• Termeni utilizați în grafice și tabele

➤ Număr societăți comerciale: funcție de tabel, reprezintă: numărul de societăți comerciale constituite în perioada de referință, numărul de societăți comerciale radiate din registrul comerțului.

➤ Valoarea capitalului social subscris:

- total, exprimat în moneda națională: valoarea capitalului social obținută prin însumarea valorilor subscrise (în numerar și în natură) în moneda națională (lei);

➤ Regiuni de dezvoltare economică:

Nord-Est: Suceava, Botoșani, Neamț, Iași, Bacău, Vaslui.

Sud-Est: Vrancea, Galați, Buzău, Brăila, Tulcea, Constanța.

Sud-Muntenia: Argeș, Dâmbovița, Prahova, Teleorman, Giurgiu, Călărași, Ialomița.

Sud-Vest Oltenia: Gorj, Vâlcea, Dolj, Mehedinți, Olt.

Vest: Arad, Caraș-Severin, Hunedoara, Timiș.

Nord-Vest: Bihor, Bistrița, Cluj, Satu Mare, Sălaj, Maramureș.

Centru: Alba, Brașov, Covasna, Harghita, Mureș, Sibiu.

București-Ilfov: București, Ilfov.

• **Cod CAEN** – Clasificarea Activităților din Economia Națională a fost aprobată prin HG nr 656/1997, modificată prin Ordinul nr. 601 al Președintelui Institutului Național de Statistică și este compatibilă cu clasificarea folosită pe plan internațional în raportările statistice și

documentele oficiale. Activitățile sunt clasificate după principiul omogenității, pe secțiuni, diviziuni, grupe și clase.

Abrevieri utilizate

- PF – Persoană fizică autorizată
- AF – Asociație familială
- SNC – Societate în nume colectiv
- SCS – Societate în comandită simplă
- SA – Societate pe acțiuni
- SRL – Societate cu răspundere limitată
- RA – Regie autonomă
- OC – Organizație cooperatistă

Surse de informații

Sistemul informatic unitar al registrului comerțului este proiectat de Oficiul Național al Registrului Comerțului în conformitate cu prevederile actelor normative în vigoare, cu incidență în domeniu. Sursa de informații o constituie registrele comerțului, în sistem computerizat, ținute de oficiile registrului comerțului de pe lângă tribunale.

Tabel nr. 1

**Operațiuni efectuate pe categorii, în Registrul Comerțului,
în perioada Decembrie 1990 - Noiembrie 2004, pe total țară și județe,
- ponderi ale județelor în totalul pe țară -**

Județul	Total operațiuni efectuate		din care:							
			Înmatriculări		Mențiuni		din care: de lichidare, dizolvare		Radieri	
	Nr.	%	Nr.	%	Nr.	%	Nr.	%	Nr.	%
0	1	2	3	4	5	6	7	8	11	12
Total ROMÂNIA	4042406	100,0	1253580	100,0	2566869	100,0	175868	100,0	221957	100,0
ALBA	51620	1,3	18938	1,5	31727	1,2	3970	2,3	955	0,4
ARAD	90112	2,2	29567	2,4	55664	2,2	3346	1,9	4881	2,2
ARGES	90843	2,2	31999	2,6	57010	2,2	4397	2,5	1834	0,8
BACAU	90187	2,2	32177	2,6	53473	2,1	6293	3,6	4537	2,0
BIHOR	121990	3,0	36780	2,9	78611	3,1	4914	2,8	6599	3,0
BISTRITA-NASAUD	49944	1,2	15284	1,2	31975	1,2	1203	0,7	2685	1,2
BOTOSANI	36947	0,9	15378	1,2	19555	0,8	1629	0,9	2014	0,9
BRASOV	133774	3,3	39047	3,1	88564	3,5	5035	2,9	6163	2,8
BRAILA	56216	1,4	17488	1,4	37824	1,5	2604	1,5	904	0,4
BUZAU	73228	1,8	23256	1,9	46379	1,8	2253	1,3	3593	1,6
CARAS-SEVERIN	52521	1,3	15357	1,2	34013	1,3	1964	1,1	3151	1,4
CALARASI	34821	0,9	13039	1,0	19856	0,8	79	0,0	1926	0,9
CLUJ	159524	3,9	55954	4,5	100950	3,9	191	0,1	2620	1,2
CONSTANTA	178307	4,4	54030	4,3	110920	4,3	11556	6,6	13357	6,0
COVASNA	38544	1,0	10838	0,9	25981	1,0	1194	0,7	1725	0,8
DAMBOVITA	62343	1,5	23852	1,9	32701	1,3	3052	1,7	5790	2,6
DOLJ	104163	2,6	33511	2,7	63521	2,5	5848	3,3	7131	3,2
GALATI	116347	2,9	29784	2,4	79341	3,1	5503	3,1	7222	3,3
GIURGIU	27240	0,7	10302	0,8	14429	0,6	46	0,0	2509	1,1
GORJ	53852	1,3	15387	1,2	35042	1,4	2715	1,5	3423	1,5
HARGHITA	53647	1,3	17621	1,4	35137	1,4	56	0,0	889	0,4
HUNEDOARA	70711	1,7	26369	2,1	40169	1,6	3074	1,7	4173	1,9
IALOMITA	38991	1,0	12280	1,0	24311	0,9	1671	1,0	2400	1,1
IASI	136277	3,4	37355	3,0	94525	3,7	4834	2,7	4397	2,0
MARAMURES	89106	2,2	32938	2,6	51788	2,0	3086	1,8	4380	2,0
MEHEDINTI	42897	1,1	14735	1,2	24272	0,9	3143	1,8	3890	1,8
MURES	94688	2,3	31189	2,5	59313	2,3	3040	1,7	4186	1,9
NEAMT	73944	1,8	27799	2,2	41976	1,6	2748	1,6	4169	1,9
OLT	52584	1,3	18515	1,5	30540	1,2	2080	1,2	3529	1,6
PRAHOVA	149815	3,7	41468	3,3	101244	3,9	4223	2,4	7103	3,2
SALAJ	28798	0,7	11267	0,9	16200	0,6	726	0,4	1331	0,6
SATU MARE	63499	1,6	20692	1,7	39087	1,5	2955	1,7	3720	1,7
SIBIU	92534	2,3	23726	1,9	65147	2,5	2603	1,5	3661	1,6
SUCEAVA	91323	2,3	32387	2,6	54618	2,1	2416	1,4	4318	1,9
TELEORMAN	46047	1,1	14456	1,2	30987	1,2	1551	0,9	604	0,3
TIMIS	158110	3,9	41067	3,3	108347	4,2	7549	4,3	8696	3,9
TULCEA	40093	1,0	13221	1,1	24992	1,0	1183	0,7	1880	0,8
VASLUI	44732	1,1	16238	1,3	25535	1,0	1586	0,9	2959	1,3
VALCEA	68320	1,7	21426	1,7	43421	1,7	2040	1,2	3473	1,6
VRANCEA	49506	1,2	15308	1,2	33255	1,3	1664	0,9	943	0,4
MUN. BUCURESTI	890585	22,0	243682	19,4	581198	22,6	53945	30,7	65705	29,6
ILFOV	43676	1,1	17873	1,4	23271	0,9	1903	1,1	2532	1,1

*) ca urmare a efectului Legii nr. 314/2001, art.1 și art. 6

*** Sub 0,01%

Tabel nr. 1.a

**Operațiuni efectuate pe categorii, în Registrul Comerțului,
în perioada Decembrie 1990 - Noiembrie 2004, pe total țară și județe,
- ponderi ale categoriilor de operațiuni în totalul fiecărui județ -**

Județul	Total operațiuni efectuate		din care:					
			Înmatriculări		Mențiuni		Radieri	
	Nr.	%	Nr.	%	Nr.	%	Nr.	%
0	1	2	3	4	5	6	11	12
Total ROMÂNIA	4042406	100,0	1253580	31,0	2566869	63,5	221957	5,5
ALBA	51620	100,0	18938	36,7	31727	61,5	955	1,9
ARAD	90112	100,0	29567	32,8	55664	61,8	4881	5,4
ARGES	90843	100,0	31999	35,2	57010	62,8	1834	2,0
BACAU	90187	100,0	32177	35,7	53473	59,3	4537	5,0
BIHOR	121990	100,0	36780	30,2	78611	64,4	6599	5,4
BISTRITA-NASAUD	49944	100,0	15284	30,6	31975	64,0	2685	5,4
BOTOSANI	36947	100,0	15378	41,6	19555	52,9	2014	5,5
BRASOV	133774	100,0	39047	29,2	88564	66,2	6163	4,6
BRAILA	56216	100,0	17488	31,1	37824	67,3	904	1,6
BUZAU	73228	100,0	23256	31,8	46379	63,3	3593	4,9
CARAS-SEVERIN	52521	100,0	15357	29,2	34013	64,8	3151	6,0
CALARASI	34821	100,0	13039	37,4	19856	57,0	1926	5,5
CLUJ	159524	100,0	55954	35,1	100950	63,3	2620	1,6
CONSTANTA	178307	100,0	54030	30,3	110920	62,2	13357	7,5
COVASNA	38544	100,0	10838	28,1	25981	67,4	1725	4,5
DAMBOVITA	62343	100,0	23852	38,3	32701	52,5	5790	9,3
DOLJ	104163	100,0	33511	32,2	63521	61,0	7131	6,8
GALATI	116347	100,0	29784	25,6	79341	68,2	7222	6,2
GIURGIU	27240	100,0	10302	37,8	14429	53,0	2509	9,2
GORJ	53852	100,0	15387	28,6	35042	65,1	3423	6,4
HARGHITA	53647	100,0	17621	32,8	35137	65,5	889	1,7
HUNEDOARA	70711	100,0	26369	37,3	40169	56,8	4173	5,9
IALOMITA	38991	100,0	12280	31,5	24311	62,4	2400	6,2
IASI	136277	100,0	37355	27,4	94525	69,4	4397	3,2
MARAMURES	89106	100,0	32938	37,0	51788	58,1	4380	4,9
MEHEDINTI	42897	100,0	14735	34,3	24272	56,6	3890	9,1
MURES	94688	100,0	31189	32,9	59313	62,6	4186	4,4
NEAMT	73944	100,0	27799	37,6	41976	56,8	4169	5,6
OLT	52584	100,0	18515	35,2	30540	58,1	3529	6,7
PRAHOVA	149815	100,0	41468	27,7	101244	67,6	7103	4,7
SALAJ	28798	100,0	11267	39,1	16200	56,3	1331	4,6
SATU MARE	63499	100,0	20692	32,6	39087	61,6	3720	5,9
SIBIU	92534	100,0	23726	25,6	65147	70,4	3661	4,0
SUCEAVA	91323	100,0	32387	35,5	54618	59,8	4318	4,7
TELEORMAN	46047	100,0	14456	31,4	30987	67,3	604	1,3
TIMIS	158110	100,0	41067	26,0	108347	68,5	8696	5,5
TULCEA	40093	100,0	13221	33,0	24992	62,3	1880	4,7
VASLUI	44732	100,0	16238	36,3	25535	57,1	2959	6,6
VALCEA	68320	100,0	21426	31,4	43421	63,6	3473	5,1
VRANCEA	49506	100,0	15308	30,9	33255	67,2	943	1,9
MUN. BUCURESTI	890585	100,0	243682	27,4	581198	65,3	65705	7,4
ILFOV	43676	100,0	17873	40,9	23271	53,3	2532	5,8

*) ca urmare a efectului Legii nr. 314/2001, art.1 și art. 6

*** Sub 0,01%

Tabel nr. 2

**Stadiul preschimbării certificatelor de înmatriculare cu noul
certificat de înregistrare, la 30 Noiembrie 2004**

Județul	Firme care ar trebui sa-fi solicitate preschimbarea	Firme care si-au facut preschimbarea pana la data de 30.11.2004		Firme care nu si-au facut preschimbarea pana la data de 30.11.2004	
	Număr	Număr	%	%	
0	1	3	4	5	
Total ROMÂNIA	653085	343385	52,6	309700	47,42
Alba	8766	4565	52,08	4201	47,92
Arad	14843	7135	48,07	7708	51,93
Arges	16714	9266	55,44	7448	44,56
Bacau	19719	9104	46,17	10615	53,83
Bihor	19665	11669	59,34	7996	40,66
Bistrița Năsăud	8567	5134	59,93	3433	40,07
Botoșani	8297	3806	45,87	4491	54,13
Brașov	21259	14846	69,83	6413	30,17
Brăila	8523	5281	61,96	3242	38,04
Buzău	12979	6449	49,69	6530	50,31
Caraș Severin	9011	3868	42,93	5143	57,07
Călărași	7846	4494	57,28	3352	42,72
Cluj	26625	14127	53,06	12498	46,94
Constanța	24123	14085	58,39	10038	41,61
Covasna	6041	3899	64,54	2142	35,46
Dâmbovița	12531	5720	45,65	6811	54,35
Dolj	14193	8470	59,68	5723	40,32
Galați	15145	7851	51,84	7294	48,16
Giurgiu	4683	3005	64,17	1678	35,83
Gorj	7062	3815	54,02	3247	45,98
Harghita	7564	4575	60,48	2989	39,52
Hunedoara	15137	8654	57,17	6483	42,83
Ialomița	6558	2964	45,2	3594	54,80
Iași	21806	10409	47,73	11397	52,27
Maramureș	20993	12880	61,35	8113	38,65
Mehedinți	7769	3278	42,19	4491	57,81
Mureș	17713	8595	48,52	9118	51,48
Neamț	15296	6304	41,21	8992	58,79
Olt	10631	4958	46,64	5673	53,36
Prahova	22555	12157	53,9	10398	46,10
Sălaj	5137	3318	64,59	1819	35,41
Satu Mare	10832	5124	47,3	5708	52,70
Sibiu	11928	6851	57,44	5077	42,56
Suceava	20860	8753	41,96	12107	58,04
Teleorman	8927	4754	53,25	4173	46,75
Timiș	20218	11332	56,05	8886	43,95
Tulcea	8412	3392	40,32	5020	59,68
Vaslui	8252	3560	43,14	4692	56,86
Vâlcea	10849	6287	57,95	4562	42,05
Vrancea	7640	4067	53,23	3573	46,77
București	120401	60822	50,52	59579	49,48
Ilfov	7015	3762	53,63	3253	46,37

*Nr. persoanelor juridice definite de art. 2 din Legea nr. 359/2004 cu modificările și completările ulterioare care au obligația solicitării preschimbării certificatului de înmatriculare și de înregistrare fiscală, conform prevederilor art. 26 din Lege.

**Numărul și structura pe ani a înmatriculărilor la Registrul Comerțului,
în perioada Decembrie 1990 - Noiembrie 2004**

Perioada (anul, luna)	Număr înmatriculări Nr.	Structura	
		%	
0	1	2	3
Total la 30 Noiembrie 2004,	1253580	100,00	
din care:			
Anul 1990	81	0,01	
Anul 1991	95840	7,65	
Anul 1992	137456	10,97	
Anul 1993	117078	9,34	
Anul 1994	137445	10,96	
Anul 1995	65479	5,22	
Anul 1996	62089	4,95	
Anul 1997	55663	4,44	
Anul 1998	63878	5,10	
Anul 1999	57197	4,56	
Anul 2000	57291	4,57	
Anul 2001	61265	4,89	
Anul 2002	84780	6,76	
Anul 2003	123582	9,86	
Anul 2004 (1.I - 31.XII),	134456	10,73	100,0
din care:			
- ianuarie	11341		8,4
- februarie	14564		10,8
- martie	16992		12,6
- aprilie	12131		9,0
- mai	12694		9,4
- iunie	12535		9,3
- iulie	11216		8,34
- august	10404		7,74
- septembrie	10879		8,09
- octombrie	10538		7,84
- noiembrie	11162		8,30

Notă: Coloana 2 reprezintă structura anuală a înmatriculărilor; coloana 3 reprezintă structura pe luni în anul curent.

*** Sub 0,01%

Grafic nr. 1

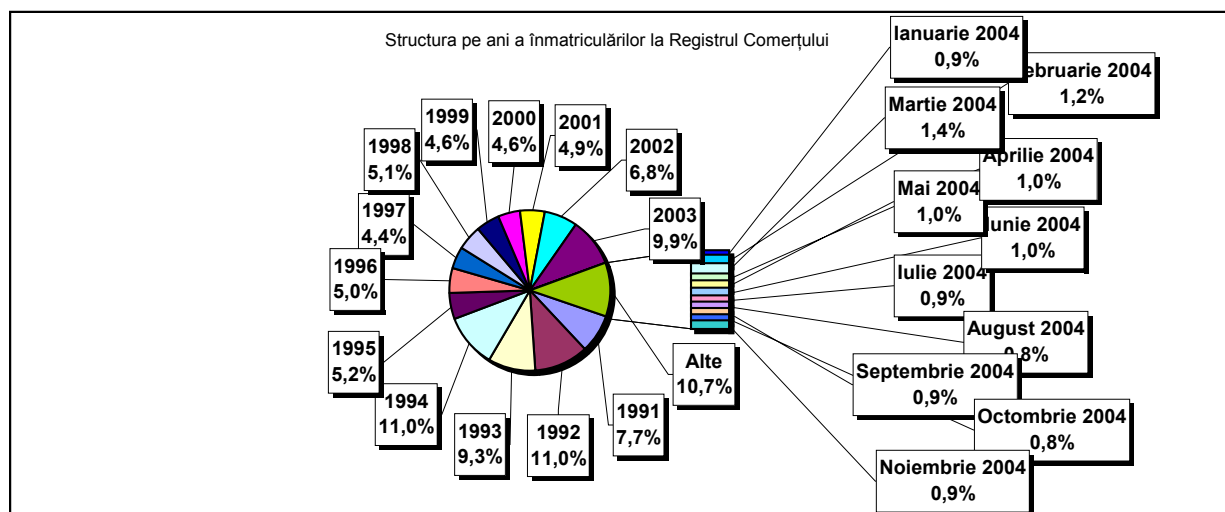

Tabel nr. 4

**Numărul înmatriculărilor la Registrul Comerțului, pe județe și
surse de proveniență a capitalului,
în perioada Decembrie 1990 - Noiembrie 2004**

Județul	Total		din care:					Ierarhia în funcție de: *	
			Capital privat			Capital majoritar de stat			Capital mixt (stat+privat)
			din care:			din care:			Societăți comerciale
			PF+AF	Societăți comerciale	OC	RA	Societăți comerciale		Societăți comerciale
Nr.	%	Nr.	Nr.	Nr.	Nr.	Nr.			
0	1	2	3	4	5	6	7	8	9
Total ROMÂNIA	1253580	100,0	291809	944257	5365	1301	2322	8526	X
ALBA	18938	1,5	5905	12649	141	34	39	170	24
ARAD	29568	2,4	10984	18030	156	26	40	332	16
ARGES	31999	2,6	9725	21896	168	29	29	152	13
BACAU	32177	2,6	10327	21394	158	33	42	223	12
BIHOR	36780	2,9	6417	29817	144	33	62	307	8
BISTRITA-NASAUD	15284	1,2	5163	9867	98	18	29	109	34
BOTOSANI	15378	1,2	6422	8525	121	21	170	119	31
BRASOV	39047	3,1	7200	31443	114	37	86	167	6
BRAILA	17488	1,4	3638	13518	96	28	43	165	28
BUZAU	23256	1,9	5913	17004	142	25	42	130	21
CARAS-SEVERIN	15357	1,2	5150	9870	102	33	65	137	32
CALARASI	13039	1,0	3520	9246	86	18	76	93	38
CLUJ	55954	4,5	12181	43271	150	51	40	261	2
CONSTANTA	54030	4,3	9415	43780	202	50	47	536	3
COVASNA	10838	0,9	3267	7340	67	23	32	109	41
DAMBOVITA	23852	1,9	10960	12503	134	29	75	151	19
DOLJ	33511	2,7	5606	27448	161	39	56	201	9
GALATI	29784	2,4	4633	24792	135	30	51	143	15
GIURGIU	10302	0,8	2145	7837	80	21	109	110	42
GORJ	15387	1,2	2955	12015	184	50	83	100	30
HARGHITA	17621	1,4	5769	11484	85	23	32	228	27
HUNEDOARA	26369	2,1	6683	19194	81	37	92	282	18
IALOMITA	12280	1,0	4584	7470	74	15	46	91	39
IASI	37355	3,0	9486	27259	163	33	70	344	7
MARAMURES	32938	2,6	13543	19079	120	34	39	123	10
MEHEDINTI	14735	1,2	4061	10449	82	19	26	98	35
MURES	31189	2,5	10973	19832	154	29	34	167	14
NEAMT	27799	2,2	9396	18020	159	29	30	165	17
OLT	18515	1,5	7086	11056	161	26	63	123	25
PRAHOVA	41468	3,3	11664	29248	177	50	66	263	4
SALAJ	11267	0,9	3989	7064	107	19	27	61	40
SATU MARE	20692	1,7	5883	14528	88	18	41	134	23
SIBIU	23726	1,9	5024	18291	116	29	108	158	20
SUCEAVA	32387	2,6	15102	16773	201	29	62	220	11
TELEORMAN	14456	1,2	4517	9546	152	21	40	180	36
TIMIS	41067	3,3	4443	36034	140	37	68	345	5
TULCEA	13221	1,1	3916	8967	66	18	42	212	37
VASLUI	16238	1,3	7726	8211	109	16	41	135	29
VALCEA	21426	1,7	8122	12946	168	40	37	113	22
VRANCEA	15308	1,2	3951	11098	103	16	27	113	33
MUN. BUCURESTI	243681	19,4	12313	229912	138	115	103	1100	1
ILFOV	17873	1,4	2052	15551	82	20	12	156	26

*) numărul total al comercianților (col 1)

*** Sub 0,01%

**Numărul de înmatriculări la Registrul Comerțului,
pe județe și categorii de comercianți,
în perioada Decembrie 1990 - Noiembrie 2004**

Județul	Total		din care:						
			PF+AF	societăți comerciale: 955105				RA	OC
	SNC	SCS		SRL	SA				
	Nr.	%	Nr.	Nr.	Nr.	Nr.	Nr.	Nr.	
0	1	2	3	4	5	6	7	8	9
Total ROMÂNIA	1253580	100,0	291809	32611	1544	890793	30151	1301	5365
ALBA	18938	1,5	5905	888	11	11434	525	34	141
ARAD	29567	2,4	10984	49	8	17707	636	26	156
ARGES	31999	2,6	9725	107	13	21186	771	29	168
BACAU	32177	2,6	10327	1299	4	19670	685	33	158
BIHOR	36780	2,9	6417	125	47	29153	861	33	144
BISTRITA-NASAUD	15284	1,2	5163	146	21	9445	393	18	98
BOTOSANI	15378	1,2	6422	468	1	7915	430	21	121
BRASOV	39047	3,1	7200	239	19	30662	776	37	114
BRAILA	17488	1,4	3638	376	12	12843	495	28	96
BUZAU	23256	1,9	5913	3747	46	12846	537	25	142
CARAS-SEVERIN	15357	1,2	5150	113	7	9511	441	33	102
CALARASI	13039	1,0	3520	609	3	8469	334	18	86
CLUJ	55954	4,5	12181	2109	18	40308	1137	51	150
CONSTANTA	54030	4,3	9415	311	23	42631	1398	50	202
COVASNA	10838	0,9	3267	148	3	7048	282	23	67
DAMBOVITA	23852	1,9	10960	60	8	12198	463	29	134
DOLJ	33511	2,7	5606	1559	8	25311	827	39	161
GALATI	29784	2,4	4633	1574	6	22630	776	30	135
GIURGIU	10302	0,8	2145	35	8	7704	309	21	80
GORJ	15387	1,2	2955	28	1	11707	462	50	184
HARGHITA	17621	1,4	5769	62	6	11212	464	23	85
HUNEDOARA	26369	2,1	6683	1166	98	17672	632	37	81
IALOMITA	12280	1,0	4584	266	11	7006	324	15	74
IASI	37355	3,0	9486	506	111	26109	945	33	163
MARAMURES	32938	2,6	13543	1926	23	16730	561	34	120
MEHEDINTI	14735	1,2	4061	427	3	9834	309	19	82
MURES	31189	2,5	10973	37	34	19340	622	29	154
NEAMT	27799	2,2	9396	3292	30	14256	637	29	159
OLT	18515	1,5	7086	1611	1	9159	471	26	161
PRAHOVA	41468	3,3	11664	3121	12	25620	824	50	177
SALAJ	11267	0,9	3989	600	4	6275	273	19	107
SATU MARE	20692	1,7	5883	283	4	13973	443	18	88
SIBIU	23726	1,9	5024	775	46	17123	613	29	116
SUCEAVA	32387	2,6	15102	438	8	16056	553	29	201
TELEORMAN	14456	1,2	4517	272	399	8697	398	21	152
TIMIS	41067	3,3	4443	595	25	34646	1181	37	140
TULCEA	13221	1,1	3916	1363	112	7286	460	18	66
VASLUI	16238	1,3	7726	90	11	7901	385	16	109
VALCEA	21426	1,7	8122	363	6	12278	449	40	168
VRANCEA	15308	1,2	3951	356	9	10442	431	16	103
MUN. BUCURESTI	243682	19,4	12313	1025	294	223679	6117	115	138
ILFOV	17873	1,4	2052	47	30	15121	521	20	82

Tabel nr. 6

**Numărul de înmatriculări la Registrul Comerțului,
pe domenii de activitate* și categorii de comercianți,
în perioada Decembrie 1990 - Noiembrie 2004**

Diviziune CAEN	Domeniul de activitate	Total		din care:						
				PF+AF	societăți comerciale: 955105				RA	OC
					SNC	SCS	SRL	SA		
0	1	Număr	%	Număr	Număr	Număr	Număr	Număr	Număr	Număr
	Total ROMÂNIA	1253580	100,0	291809	32611	1544	890793	30151	1301	5365
1	Agricultura și servicii auxiliare	48200	3,8	6732	2023	44	35489	3745	50	117
2	Silvicultură, exploatare forestieră și economia vînatului	6736	0,5	764	152	3	5532	217	60	8
5	Pescuitul și piscicultura	1821	0,1	874	17	3	874	53		
10	Extracția și prepararea cărbunelui	91	0,0	1			58	28	4	
11	Extracția petrolului și gazelor naturale (exclusiv prospecțiunile)	291	0,0	3	1		123	118	46	
12	Extracția și prepararea minereurilor radioactive	133	0,0	32			95	6		
13	Extracția și prepararea minereurilor metalifere	512	0,0	162			288	54	8	
14	Alte activități extractive	1221	0,1	94	9	1	954	160	2	1
15	Industria alimentară și a băuturilor	67758	5,4	11304	3260	149	50984	1808	5	248
16	Industria tutunului	283	0,0	47			204	31	1	
17	Industria textilă și a produselor textile	10732	0,9	1991	556	16	7621	404		144
18	Industria confecțiilor de îmbrăcăminte	18557	1,5	3886	875	38	13100	352	1	305
19	Industria pielăriei și încălțăminte	4621	0,4	716	112	6	3614	121	1	51
20	Industria de prelucrare a lemnului (exclusiv producția de mobilă)	20079	1,6	5931	575	28	13006	488	9	42
21	Industria celulozei, hîrtiei și cartonului	1513	0,1	83	21	1	1300	95		13
22	Edituri, poligrafie și reproducerea înregistrărilor pe suport	10131	0,8	810	317	21	8568	391	14	10
23	Industria de prelucrare a șteiului, cocsificarea cărbunelui și tratarea combustibililor nucleari	233	0,0	22			176	33	2	
24	Industria chimică și a fibrelor sintetice și artificiale	3393	0,3	99	89	1	2822	370	6	6
25	Industria de prelucrare a cauciucului și a maselor plastice	5151	0,4	465	313	7	4087	254		24
26	Industria altor produse din minerale nemetalice	6970	0,6	1791	212	6	4571	372	5	13
27	Industria metalurgică	2286	0,2	145	39	3	1884	205	3	7
28	Industria construcțiilor metalice și a produselor din metal (exclusiv mașini, utilaje și instalații)	12872	1,0	2345	361	22	9368	703	11	62
29	Industria de mașini și echipamente	3348	0,3	78	44	7	2784	411	19	5
30	Industria de mijloace ale tehnicii de calcul și de birou	1664	0,1	13	25	3	1543	80		
31	Industria de mașini și aparate electrice	1696	0,1	95	44	6	1404	141		6
32	Industria de echipamente, aparate de radio, televiziune și comunicații	776	0,1	49	14	4	636	72		1
33	Industria de aparatură și instrumente medicale, de precizie, optice și ceasornicărie	2016	0,2	452	16	2	1449	93		4
34	Industria mijloacelor de transport rutier	793	0,1	24	31	3	613	120		2
35	Industria altor mijloace de transport	1577	0,1	225	86	7	1068	116	73	2
36	Producția de mobilier și alte activități industriale n.c.a.	12289	1,0	3073	284	15	8431	323	5	158
37	Recuperarea deșeurilor și resturilor de materiale reciclabile	3955	0,3	346	51	5	3384	168		1
40	Producția, transportul și distribuția de energie electrică și termică, gaze și apă caldă	2717	0,2	833	3	1	1311	481	88	
41	Gospodărirea resurselor de apă, captarea, tratarea și distribuția apei	3457	0,3	1605	2		1607	170	73	
45	Construcții	58563	4,7	13273	610	42	42189	2319	53	77

*) Domeniu de activitate declarat la înmatriculare conform clasificării codului CAEN

Tabel nr. 6
(continuare)

**Numărul de înmatriculări la Registrul Comerțului,
pe domenii de activitate* și categorii de comercianți,
în perioada Decembrie 1990 - Noiembrie 2004**

Diviziune CAEN	Domeniul de activitate	Total		din care:						
				PF+AF	societăți comerciale: 955105				RA	OC
					SNC	SCS	SRL	SA		
					Număr	Număr	Număr	Număr		
0	1	2	3	4	5	6	7	8	9	10
	Total ROMÂNIA	1253580	100,0	291809	32611	1544	890793	30151	1301	5365
50	Vînzarea, întreținerea și repararea autovehiculelor și a motocicletelor; comerț cu amănuntul al carburanților pentru autovehicole	45563	3,6	5848	1242	34	37377	1015	5	42
51	Comerț cu ridicata (cu excepția autovehiculelor și motocicletelor)	173722	13,9	11954	4523	147	153594	3188	35	281
52	Comerț cu amănuntul (cu excepția autovehiculelor și motocicletelor); repararea bunurilor personale și gospodărești	428844	34,2	142207	11913	556	269334	2465	5	2363
55	Hoteluri și restaurante	47267	3,8	11012	1634	126	33595	732	73	95
60	Transporturi terestre; transporturi prin conducte	62143	5,0	27514	844	36	32677	1029	33	10
61	Transporturi pe apă	754	0,1	127	82	8	404	62	70	1
62	Transporturi aeriene	271	0,0	17			200	44	10	
63	Activități anexe și auxiliare de transport, activități ale agențiilor de turism	8087	0,6	390	220	14	6935	421	96	11
64	Poșta și telecomunicații	4728	0,4	269	11	1	4154	279	11	3
65	Activități ale instituțiilor financiare și bancare (cu excepția activităților de asigurări și ale caselor de pensii)	5122	0,4	142	15		2063	1872	2	1028
66	Activități de asigurări și ale caselor de pensii (cu excepția celor din sistemul public de asigurări sociale)	1910	0,2	596	1		493	819		1
67	Activități auxiliare ale instituțiilor financiare și de asigurări	5173	0,4	1216	6	2	3676	265		8
70	Tranzacții imobiliare	12210	1,0	620	28	7	11068	464	17	6
71	Închirierea mașinilor și echipamentelor fără operator și a bunurilor personale și gospodărești	2411	0,2	460	116	8	1664	92	70	1
72	Informatică și activități conexe	15195	1,2	1786	118	12	12904	370	2	3
73	Cercetare - dezvoltare	1465	0,1	230	11	2	1015	162	43	2
74	Alte activități de servicii prestate în principal întreprinderilor	71774	5,7	14057	765	68	55193	1524	106	60
75	Administrație publică	348	0,0	85	5		211	25	21	1
80	Învățămînt	5258	0,4	2930	62	5	2199	62		
85	Sănătate și asistență socială	13079	1,0	2012	233	15	10739	76	3	1
90	Asanarea și îndepărtarea gunoaielor; salubritate și activități similare	590	0,0	49	13	2	411	95	18	
91	Activități asociative diverse	198	0,0	88	1		91	15		3
92	Activități recreative, culturale și sportive	11208	0,9	2243	202	14	8408	263	66	12
93	Alte activități de servicii	19320	1,5	7383	418	42	10970	305	76	125
95	Activități ale personalului angajat în gospodării personale	452	0,0	181	6	1	260	3		1
99	Activități ale organizațiilor și organismelor extrateritoriale	53	0,0	30			21	2		

*) Domeniu de activitate declarat la înmatriculare conform clasificării codului CAEN

Tabel nr. 7

**Operațiuni efectuate în Registrele Comerțului,
pe județe și categorii,
în luna Noiembrie 2004**

Județul	Total operațiuni efectuate		din care:							
			Înmatriculări		Mențiuni		din care: de lichidare, dizolvare		Radieri	
	Nr.	%	Nr.	%	Nr.	%	Nr.	%	Nr.	%
0	1	2	3	4	5	6	7	8	9	10
Total ROMÂNIA	45375	100,0	11162	24,60	32654	71,96	216	0,5	1559	3,44
ALBA	650	100,0	193	29,7	441	67,8	4	0,6	16	2,5
ARAD	1256	100,0	369	29,4	844	67,2	10	0,8	43	3,4
ARGES	1850	100,0	347	18,8	1459	78,9	4	0,2	44	2,4
BACAU	1539	100,0	306	19,9	906	58,9	10	0,6	327	21,2
BIHOR	1400	100,0	339	24,2	999	71,4	9	0,6	62	4,4
BISTRITA-NASAUD	564	100,0	127	22,5	393	69,7	3	0,5	44	7,8
BOTOSANI	425	100,0	156	36,7	252	59,3	1	0,2	17	4,0
BRASOV	1421	100,0	316	22,2	1082	76,1	3	0,2	23	1,6
BRAILA	582	100,0	134	23,0	420	72,2	1	0,2	28	4,8
BUZAU	629	100,0	140	22,3	471	74,9	1	0,2	18	2,9
CARAS-SEVERIN	487	100,0	127	26,1	349	71,7	1	0,2	11	2,3
CALARASI	328	100,0	89	27,1	226	68,9	6	1,8	13	4,0
CLUJ	1925	100,0	658	34,2	1218	63,3	4	0,2	49	2,5
CONSTANTA	2095	100,0	471	22,5	1569	74,9	13	0,6	55	2,6
COVASNA	497	100,0	76	15,3	411	82,7	1	0,2	10	2,0
DAMBOVITA	616	100,0	198	32,1	346	56,2	1	0,2	72	11,7
DOLJ	1126	100,0	338	30,0	763	67,8	5	0,4	25	2,2
GALATI	973	100,0	197	20,2	751	77,2	3	0,3	25	2,6
GIURGIU	287	100,0	53	18,5	223	77,7	4	1,4	11	3,8
GORJ	559	100,0	68	12,2	468	83,7			23	4,1
HARGHITA	1440	100,0	152	10,6	1273	88,4	8	0,6	15	1,0
HUNEDOARA	789	100,0	195	24,7	583	73,9	4	0,5	11	1,4
IALOMITA	343	100,0	66	19,2	258	75,2	2	0,6	19	5,5
IASI	1373	100,0	335	24,4	1024	74,6	6	0,4	14	1,0
MARAMURES	712	100,0	222	31,2	453	63,6	1	0,1	37	5,2
MEHEDINTI	341	100,0	89	26,1	239	70,1			13	3,8
MURES	1205	100,0	316	26,2	849	70,5	2	0,2	40	3,3
NEAMT	924	100,0	158	17,1	752	81,4	4	0,4	14	1,5
OLT	747	100,0	108	14,5	617	82,6	1	0,1	22	2,9
PRAHOVA	1516	100,0	369	24,3	1114	73,5	4	0,3	33	2,2
SALAJ	425	100,0	157	36,9	245	57,6	2	0,5	23	5,4
SATU MARE	548	100,0	128	23,4	407	74,3			13	2,4
SIBIU	947	100,0	245	25,9	680	71,8			22	2,3
SUCEAVA	955	100,0	225	23,6	668	69,9	3	0,3	62	6,5
TELEORMAN	536	100,0	91	17,0	436	81,3	6	1,1	9	1,7
TIMIS	1867	100,0	506	27,1	1331	71,3	10	0,5	30	1,6
TULCEA	344	100,0	71	20,6	262	76,2	4	1,2	11	3,2
VASLUI	343	100,0	100	29,2	199	58,0	3	0,9	44	12,8
VALCEA	669	100,0	157	23,5	486	72,6	4	0,6	26	3,9
VRANCEA	710	100,0	131	18,5	563	79,3			16	2,3
MUN. BUCURESTI	8564	100,0	2426	28,3	5982	69,9	58	0,7	156	1,8
ILFOV	868	100,0	213	24,5	642	74,0	10	1,2	13	1,5

*) ca urmare a efectului Legii nr. 314/2001, art.1 și art. 6

*** Sub 0,01%

**Numărul de înmatriculări la Registrul Comerțului,
pe județe și surse de proveniență a capitalului,
în luna Noiembrie 2004**

Județul	Total		din care:					Ierarhia în funcție de: *	
			Capital privat			Capital majoritar de stat			Capital mixt (stat+privat)
			din care:			din care:			
			PF+AF	Societăți comerciale	OC	RA	Societăți comerciale		Societăți comerciale
Nr.	%	Nr.	Nr.	Nr.	Nr.	Nr.	Nr.		
0	1	2	3	4	5	6	7	8	9
Total ROMÂNIA	11162	100,0	2061	9090	2	6	1	2	X
ALBA	193	1,7	64	129					21
ARAD	369	3,3	135	234					5
ARGES	347	3,1	120	227					7
BACAU	306	2,7	61	245					13
BIHOR	339	3,0	123	215		1			8
BISTRITA-NASAUD	127	1,1	25	102					31
BOTOSANI	156	1,4	76	80					25
BRASOV	316	2,8	19	295			1	1	11
BRAILA	134	1,2	20	114					28
BUZAU	140	1,3	15	125					27
CARAS-SEVERIN	127	1,1	10	117					32
CALARASI	89	0,8	2	87					36
CLUJ	658	5,9	192	466					2
CONSTANTA	471	4,2	28	440		2		1	4
COVASNA	76	0,7	25	51					38
DAMBOVITA	198	1,8	64	134					18
DOLJ	338	3,0	112	226					9
GALATI	197	1,8	2	195					19
GIURGIU	53	0,5		53					42
GORJ	68	0,6	1	67					40
HARGHITA	152	1,4	21	131					26
HUNEDOARA	195	1,7	13	182					20
IALOMITA	66	0,6	24	42					41
IASI	335	3,0	46	287	1	1			10
MARAMURES	222	2,0	63	159					16
MEHEDINTI	89	0,8	13	76					37
MURES	316	2,8	89	227					12
NEAMT	158	1,4		158					22
OLT	108	1,0	24	84					33
PRAHOVA	369	3,3	106	263					6
SALAJ	157	1,4	57	100					23
SATU MARE	128	1,1	14	114					30
SIBIU	245	2,2	79	165		1			14
SUCEAVA	225	2,0	98	126		1			15
TELEORMAN	91	0,8	24	67					35
TIMIS	506	4,5	85	421					3
TULCEA	71	0,6		71					39
VASLUI	100	0,9	36	64					34
VALCEA	157	1,4	38	119					24
VRANCEA	131	1,2	37	94					29
MUN. BUCURESTI	2426	21,7	80	2346					1
ILFOV	213	1,9	20	192	1				17

*) numărul total al comercianților (col 1)

*** Sub 0,01%

Tabel nr.9

**Numărul de înmatriculări la Registrul Comerțului,
pe județe și categorii de comercianți,
în luna Noiembrie 2004**

Județul	Total		din care:						
			PF+AF	societăți comerciale: 9093				RA	OC
	SNC	SCS		SRL	SA				
	Nr.	%	Nr.	Nr.	Nr.	Nr.	Nr.	Nr.	
0	1	2	3	4	5	6	7	8	9
Total ROMÂNIA	11162	100,0	2061	1		9027	65	6	2
ALBA	193	1,7	64			128	1		
ARAD	369	3,3	135	1		232	1		
ARGES	347	3,1	120			226	1		
BACAU	306	2,7	61			240	5		
BIHOR	339	3,0	123			214	1	1	
BISTRITA-NASAUD	127	1,1	25			102			
BOTOSANI	156	1,4	76			80			
BRASOV	316	2,8	19			295	2		
BRAILA	134	1,2	20			114			
BUZAU	140	1,3	15			125			
CARAS-SEVERIN	127	1,1	10			117			
CALARASI	89	0,8	2			86	1		
CLUJ	658	5,9	192			466			
CONSTANTA	471	4,2	28			439	2	2	
COVASNA	76	0,7	25			51			
DAMBOVITA	198	1,8	64			134			
DOLJ	338	3,0	112			225	1		
GALATI	197	1,8	2			187	8		
GIURGIU	53	0,5				53			
GORJ	68	0,6	1			66	1		
HARGHITA	152	1,4	21			130	1		
HUNEDOARA	195	1,7	13			181	1		
IALOMITA	66	0,6	24			42			
IASI	335	3,0	46			287		1	1
MARAMURES	222	2,0	63			150	9		
MEHEDINTI	89	0,8	13			75	1		
MURES	316	2,8	89			226	1		
NEAMT	158	1,4				156	2		
OLT	108	1,0	24			83	1		
PRAHOVA	369	3,3	106			263			
SALAJ	157	1,4	57			100			
SATU MARE	128	1,1	14			114			
SIBIU	245	2,2	79			165		1	
SUCEAVA	225	2,0	98			123	3	1	
TELEORMAN	91	0,8	24			67			
TIMIS	506	4,5	85			421			
TULCEA	71	0,6				69	2		
VASLUI	100	0,9	36			63	1		
VALCEA	157	1,4	38			119			
VRANCEA	131	1,2	37			94			
MUN. BUCURESTI	2426	21,7	80			2327	19		
ILFOV	213	1,9	20			192			1

**Numărul de înmatriculări la Registrul Comerțului,
pe domenii de activitate* și categorii de comercianți,
în luna Noiembrie 2004**

Diviziune CAEN	Domeniul de activitate	Total		din care:						
				PF+AF	societăți comerciale: 9093				RA	OC
					SNC	SCS	SRL	SA		
					Număr	Număr	Număr	Număr		
0	1	2	3	4	5	6	7	8	9	10
	Total ROMÂNIA	11162	100,0	2061	1		9027	65	6	2
1	Agricultura si servicii auxiliare	266	2,4	77			185	2	2	
2	Silvicultura, exploatare forestiera si economia vinatului	88	0,8	9			76		3	
5	Pescuitul si piscicultura	9	0,1	1			8			
10	Extractia si prepararea carbunelui	2	0,0				1	1		
11	Extractia petrolului si gazelor naturale (exclusiv prospectiunile)	1	0,0				1			
12	Extractia si prepararea minereurilor radioactive									
13	Extractia si prepararea minereurilor metalifere	1	0,0					1		
14	Alte activitati extractive	20	0,2				20			
15	Industria alimentara si a bauturilor	229	2,1	73			153	3		
16	Industria tutunului	2	0,0				2			
17	Industria textila si a produselor textile	40	0,4	11			29			
18	Industria confectiilor de imbracaminte	108	1,0	18			89	1		
19	Industria pielariei si incaltamintei	31	0,3	6			25			
20	Industria de prelucrare a lemnului (exclusiv productia de mobila)	178	1,6	66			112			
21	Industria celulozei, hirtiei si cartonului	7	0,1	1			6			
22	Edituri, poligrafie si reproducerea inregistrarilor pe suporti	75	0,7	5			69	1		
23	Industria de prelucrare a titeiului, cocsificarea carbunelui si tratarea combustibililor nucleari	1	0,0				1			
24	Industria chimica si a fibrelor sintetice si artificiale	10	0,1	1			9			
25	Industria de prelucrare a cauciucului si a maselor plastice	31	0,3	1			30			
26	Industria altor produse din minerale nemetalice	65	0,6	15			50			
27	Industria metalurgica	7	0,1				6	1		
28	Industria constructiilor metalice si a produselor din metal (exclusiv masini, utilaje si instalatii)	134	1,2	24			108	2		
29	Industria de masini si echipamente	21	0,2				20	1		
30	Industria de mijloace ale tehnicii de calcul si de birou	11	0,1				11			
31	Industria de masini si aparate electrice	13	0,1	1			11	1		
32	Industria de echipamente, aparate de radio, televiziune si comunicatii	9	0,1				9			
33	Industria de aparatura si instrumente medicale, de precizie, optice si ceasornicarie	30	0,3	1			29			
34	Industria mijloacelor de transport rutier	3	0,0				3			
35	Industria altor mijloace de transport	12	0,1				12			
36	Productia de mobilier si alte activitati industriale n.c.a.	111	1,0	26			85			
37	Recuperarea deseurilor si resturilor de materiale reciclabile	59	0,5	7			52			
40	Productia, transportul si distributia de energie electrica si termica, gaze si apa calda	8	0,1				7	1		
41	Gospodarirea resurselor de apa, captarea, tratarea si distributia apei	1	0,0					1		
45	Constructii	781	7,0	109			664	8		

Tabel nr. 11

**Numărul societăților comerciale înmatriculate
și valoarea capitalului social subscris, pe județe,
în luna Noiembrie 2004**

Județul	Total societăți comerciale înmatriculate		Valoarea capitalului social subscris		Valoarea medie a capitalului social subscris pe societate
	Nr.	%	mil. Lei	%	mil. Lei
0	1	2	3	4	5
Total ROMÂNIA	9093	100,0	5194896,1	100,0	571,3
ALBA	129	1,4	830,4	0,0	6,4
ARAD	234	2,6	4963,4	0,1	21,2
ARGES	227	2,5	20359,2	0,4	89,7
BACAU	245	2,7	29570,2	0,6	120,7
BIHOR	215	2,4	74575,9	1,4	346,9
BISTRITA-NASAUD	102	1,1	558,8	0,0	5,5
BOTOSANI	80	0,9	1072,8	0,0	13,4
BRASOV	297	3,3	107038,2	2,1	360,4
BRAILA	114	1,3	816,2	0,0	7,2
BUZAU	125	1,4	979,4	0,0	7,8
CARAS-SEVERIN	117	1,3	735,4	0,0	6,3
CALARASI	87	1,0	418,1	***	4,8
CLUJ	466	5,1	4167,9	0,1	8,9
CONSTANTA	441	4,8	9324,3	0,2	21,1
COVASNA	51	0,6	8384,6	0,2	164,4
DAMBOVITA	134	1,5	365,3	***	2,7
DOLJ	226	2,5	1513,1	0,0	6,7
GALATI	195	2,1	16599,3	0,3	85,1
GIURGIU	53	0,6	686,1	0,0	12,9
GORJ	67	0,7	170,8	***	2,5
HARGHITA	131	1,4	880,0	0,0	6,7
HUNEDOARA	182	2,0	17089,6	0,3	93,9
IALOMITA	42	0,5	335,0	***	8,0
IASI	287	3,2	1725,9	0,0	6,0
MARAMURES	159	1,7	2957,6	0,1	18,6
MEHEDINTI	76	0,8	251,3	***	3,3
MURES	227	2,5	1121,2	0,0	4,9
NEAMT	158	1,7	574,3	0,0	3,6
OLT	84	0,9	607,9	0,0	7,2
PRAHOVA	263	2,9	2001,5	0,0	7,6
SALAJ	100	1,1	255,0	***	2,6
SATU MARE	114	1,3	4231,5	0,1	37,1
SIBIU	165	1,8	9958,6	0,2	60,4
SUCEAVA	126	1,4	3511,3	0,1	27,9
TELEORMAN	67	0,7	147101,2	2,8	2195,5
TIMIS	421	4,6	99430,4	1,9	236,2
TULCEA	71	0,8	511,2	***	7,2
VASLUI	64	0,7	220,7	***	3,4
VALCEA	119	1,3	604,1	0,0	5,1
VRANCEA	94	1,0	1266,0	0,0	13,5
MUN. BUCURESTI	2346	25,8	4578457,3	88,1	1951,6
ILFOV	192	2,1	38675,3	0,7	201,4

**Numărul societăților comerciale înmatriculate
și valoarea capitalului social subscris, pe forme juridice,
în luna Noiembrie 2004**

Forma juridică	Total societăți comerciale înmatriculate		Valoarea capitalului social subscris		Valoarea medie a capitalului social subscris pe societate
	Nr.	%	mil. Lei	%	mil. Lei
0	1	2	3	4	5
Total ROMÂNIA	9093	100,0	5194896,1	100,0	571,3
SNC	1	0,0	4,10	***	4,1
SCS					#VALUE!
SA	65	0,7	390999,52	7,5	6015,4
SRL	9027	99,3	4803892,44	92,5	532,2
SCA					

Notă: La calculul mediei au fost excluse sucursalele datorită faptului că acestea, conform Legii nr. 31/1990, nu au personalitate juridică

*** Sub 0,01%

Grafic nr. 5

