



MINISTERUL JUSTIȚIEI

OFICIUL NAȚIONAL AL REGISTRULUI COMERȚULUI

București, Bd. Octavian Goga nr. 2, sector 3; Telefon: 320.60.13; Fax: 320.58.29; Website: [www.onrc.ro](http://www.onrc.ro); E-mail: [onrc@onrc.ro](mailto:onrc@onrc.ro)

# Operațiuni în Registrul Central al Comerțului

## SINTEZA STATISTICĂ

**A DATELOR DIN REGISTRUL CENTRAL AL COMERȚULUI  
- la 30 Iunie 2004 - date provizorii -**

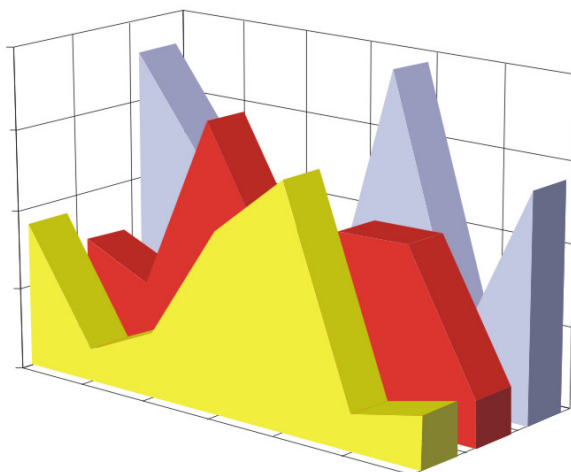

- Numărul 151 -

**MINISTERUL JUSTIȚIEI**  
**OFICIUL NAȚIONAL AL REGISTRULUI COMERȚULUI**

---

- Operațiunile de înmatriculare a comercianților, de mențiuni și radieri se efectuează în temeiul Legii nr.26/1990, republicată, Legii nr 31/1990, republicată, OUG nr.76/2001 republicată și a Normelor metodologice nr.P/608/1998.
  
- Prezenta lucrare reflectă evoluția operațiunilor la Oficiul Registrului Comerțului de pe lângă Tribunalul București și la Oficiile Registrului Comerțului de pe lângă tribunalele județene.
  
- Informațiile din Registrul Central al Comerțului se referă la operațiunile pentru care legea prevede obligația de a fi înregistrate în registrele comerțului tinute de cele 42 de oficii ale registrului comerțului de pe lângă tribunale.

• **Reproducerea** conținutului acestei publicații, integrală sau parțială, în forma originală sau modificată, precum și stocarea într-un sistem de regăsire sau transmiterea sub orice formă și prin orice mijloace sunt interzise fără autorizarea scrisă a Ministerului Justiției – Oficiul Național al Registrului Comerțului.

• **Utilizarea** conținutului acestei publicații, cu titlu explicativ sau justificativ, în articole, studii, cărți este autorizată nulinie cu indicarea clară și precisă a sursei.

# CUPRINS

	Pag.
<b>Precizări</b>	<b>1</b>
<b>2.2 Date pentru luna Iunie 2004</b>	
Tabel nr.1 – Operațiuni efectuate pe categorii, în registrele comerțului, în perioada decembrie 1990 – Iunie 2004, pe total țară și județe, ponderi ale județelor în totalul pe țară	3
Grafic nr. 1 – Structura pe ani a înmatriculărilor la Registrul Comerțului	3
Tabel nr. 2 – Operațiuni efectuate în registrele comerțului, pe județe și categorii, în luna Iunie 2004	4
Tabel nr. 2 bis – Operațiuni efectuate în registrele comerțului, pe județe și categorii, în perioada Ianuarie – Iunie 2004	5
Tabel nr. 3 – Numărul de înmatriculări în registrele comerțului, pe județe și surse de proveniență a capitalului, în luna Iunie 2004	6
Tabel nr. 3 bis – Numărul de înmatriculări în registrele comerțului, pe județe și surse de proveniență a capitalului, în perioada Ianuarie – Iunie 2004	7
Tabel nr. 4 – Numărul de înmatriculări în registrele comerțului, pe județe și categorii de comercianți, în luna Iunie 2004	8
Tabel nr. 4 bis – Numărul de înmatriculări în registrele comerțului, pe județe și categorii de comercianți, în perioada Ianuarie - Iunie 2004	9
Tabel nr. 5 – Numărul de înmatriculări în registrele comerțului, pe domenii de activitate și categorii de comercianți, în luna Iunie 2004	10
Tabel nr.5 continuare – Numărul de înmatriculări în registrele comerțului, pe domenii de activitate și categorii de comercianți, în perioada Ianuarie - Iunie 2004	11
Tabel nr. 5 bis– Numărul de înmatriculări în registrele comerțului, pe domenii de activitate și categorii de comercianți, în luna Iunie 2004	12
Tabel nr. 5 bis continuare – Numărul de înmatriculări în registrele comerțului, pe domenii de activitate și categorii de comercianți, în perioada Ianuarie - Iunie 2004	13
Tabel nr. 6 – Numărul societăților comerciale înmatriculate și valoarea capitalului social subscris, în luna Iunie 2004	14
Tabel nr. 6 bis – Numărul societăților comerciale înmatriculate și valoarea capitalului social subscris, în perioada Ianuarie - Iunie 2004	15
Grafic nr. 2-3 – Numărul societăților comerciale înmatriculate și valoarea capitalului social subscris, pe forme juridice, în luna Iunie 2004	16

	Pag.
Grafic nr. 2-3 bis – Numărul societăților comerciale înmatriculate și valoarea capitalului social subscris, pe forme juridice, în perioada Ianuarie - Iunie 2004	17
Tabel nr. 7 – Mențiuni în Registrul Comerțului pe județe și categorii de comercianți în luna Iunie 2004	18
Tabel nr. 7 bis – Mențiuni în Registrul Comerțului pe județe și categorii de comercianți în perioada Ianuarie – Iunie 2004	19
Tabel nr. 8 – Majorările de capital social pe județe în luna Iunie 2004	20
Tabel nr. 8 bis – Majorările de capital social pe județe în perioada Ianuarie - Iunie 2004	21
Tabel nr. 9 – Reducerile de capital social pe luna Iunie 2004	22
Tabel nr. 9 bis – Reducerile de capital social pe perioada Ianuarie - Iunie 2004	23
Tabel nr. 10 – Numărul operațiunilor de registru aferente persoanelor juridice și numărul operațiunilor care determină obținerea autorizațiilor de funcționare – Iunie 2004	24
Tabel nr. 10 bis – Numărul operațiunilor de registru aferente persoanelor juridice și numărul operațiunilor care determină obținerea autorizațiilor de funcționare perioada Ianuarie – Iunie 2004	25
Tabel nr. 11 – Repartiția serviciilor de asistență pe județe și tipuri de servicii - Iunie 2004	26
Tabel nr. 11 bis – Repartiția serviciilor de asistență pe județe și tipuri de servicii în perioada Ianuarie - Iunie 2004	27
Tabel nr. 12 – Stadiul preschimbării certificatelor de înmatriculare cu noul certificat de înregistrare, la 31 Iunie 2004	28

## Precizări

Oficiul Registrului Comerțului este constituit în temeiul Legii nr.26/1990, republicată și modificată prin OUG nr. 129/2002, funcționează ca instituție din decembrie 1990 și este structurat pe două niveluri:

- nivel național reprezentat de Oficiul Național al Registrului Comerțului organizat în subordinea Ministerului Justiției.
- nivel local reprezentat de cele 42 de oficii ale registrului comerțului de pe lângă tribunale, organizate în subordinea Oficiului Național al Registrului Comerțului.

Categoriile de comercianți care au obligația înscrierii în Registrul Comerțului sunt reprezentate de:

- persoanele fizice și asociațiile familiale care exercită în mod obișnuit acte de comerț, societățile comerciale, societățile și companiile naționale, regiile autonome și organizațiile cooperatiste.
- filialele care se înscriu ca societăți comerciale cu personalitate juridică având regimul juridic de înființare, funcționare și înmatriculare al formei juridice de societate comercială în care s-au constituit.

### Termeni utilizați

- Înmatriculare – reprezintă înscrierea comerciantului în registrul comerțului care conferă acestuia calitatea de persoană juridică.
- Mențiune – reprezintă înregistrarea modificărilor apărute în activitatea societății, ca de exemplu: schimbarea sediului, modificarea capitalului social, fuziunea, lichidarea, dizolvarea, etc.
- Radiere – reprezintă operația de ștergere a unei firme din registrul comerțului, marcând momentul pierderii personalității juridice ca urmare a dizolvării și lichidării acesteia.
- Preschimbare – reprezintă obligația comercianților, constituți anterior datei intrării în vigoare a OUG nr.76/2001, republicată, de a solicita preschimbarea certificatului de înmatriculare și a certificatului de înregistrare fiscală cu noul certificat de înregistrare conținând codul unic de înregistrare atribuit.  
Rata de preschimbare se calculează ca raport între numărul de preschimbări efectuate și numărul de societăți active care au obligația să efectueze preschimbarea.
- Firmă activă din punct de vedere juridic – firmă înscrisă în registrul comerțului care nu se află în nici una din stările ce ar duce la pierderea temporară sau definitivă a acestei calități (dizolvare, lichidare, radiere).
- Operațiuni efectuate în registrul comerțului reprezintă totalitatea înregistrărilor privind înmatriculări, mențiuni și radieri indiferent de natura activității, tipul de societate comercială și sursa de proveniență a capitalului social subscris (din țară sau din străinătate)

## • Termeni utilizați în grafice și tabele

➤ **Număr societăți comerciale:** funcție de tabel, reprezintă: numărul de societăți comerciale constituite în perioada de referință, numărul de societăți comerciale radiate din registrul comerțului.

➤ **Valoarea capitalului social subscris:**

- **total, exprimat în moneda națională:** valoarea capitalului social obținută prin însumarea valorilor subscrise (în numerar și în natură) în moneda națională (lei);

➤ **Regiuni de dezvoltare economică:**

*Nord-Est:* Suceava, Botoșani, Neamț, Iași, Bacău, Vaslui.

*Sud-Est:* Vrancea, Galați, Buzău, Brăila, Tulcea, Constanța.

*Sud-Muntenia:* Argeș, Dâmbovița, Prahova, Teleorman, Giurgiu, Călărași, Ialomița.

*Sud-Vest Oltenia:* Gorj, Vâlcea, Dolj, Mehedinți, Olt.

*Vest:* Arad, Caraș-Severin, Hunedoara, Timiș.

*Nord-Vest:* Bihor, Bistrița, Cluj, Satu Mare, Sălaj, Maramureș.

*Centru:* Alba, Brașov, Covasna, Harghita, Mureș, Sibiu.

*București-Ilfov:* București, Ilfov.

• Cod CAEN – Clasificarea Activităților din Economia Națională a fost aprobată prin HG nr 656/1997, modificată prin Ordinul nr. 601 al Președintelui Institutului Național de Statistică și este compatibilă cu clasificarea folosită pe plan internațional în raportările statistice și documentele oficiale. Activitățile sunt clasificate după principiul omogenității, pe secțiuni, diviziuni, grupe și clase.

### Abrevieri utilizate

- PF – Persoană fizică autorizată
- AF – Asociație familială
- SNC – Societate în nume colectiv
- SCS – Societate în comandită simplă
- SA – Societate pe acțiuni
- SRL – Societate cu răspundere limitată
- RA – Regie autonomă
- OC – Organizație cooperatistă

### Surse de informații

**Sistemul informatic unitar al registrului comerțului este proiectat de Oficiul Național al Registrului Comerțului în conformitate cu prevederile actelor normative în vigoare, cu incidență în domeniu. Sursa de informații o constituie registrele comerțului, în sistem computerizat, ținute de oficiile registrului comerțului de pe lângă tribunale.**

Tabel nr. 1

**Numărul și structura pe ani a înmatriculărilor la Registrul Comerțului,  
în perioada Decembrie 1990 - Iunie 2004**

Perioada (anul, luna)	Număr înmatriculări Nr.	Structura	
		%	
0	1	2	3
<b>Total la 31 Martie 2004,</b> din care:	<b>1199381</b>	<b>100,00</b>	
Anul 1990	81	0,01	
Anul 1991	95840	7,99	
Anul 1992	137456	11,46	
Anul 1993	117078	9,76	
Anul 1994	137445	11,46	
Anul 1995	65479	5,46	
Anul 1996	62089	5,18	
Anul 1997	55663	4,64	
Anul 1998	63878	5,33	
Anul 1999	57197	4,77	
Anul 2000	57291	4,78	
Anul 2001	61265	5,11	
Anul 2002	84780	7,07	
Anul 2003	123582	10,30	
<b>Anul 2004 (1.I - 31.XII),</b> din care:	<b>80257</b>	<b>6,69</b>	<b>100,0</b>
- ianuarie	11341		14,1
- februarie	14564		18,1
- martie	16992		21,2
- aprilie	12131		15,1
- mai	12694		15,8
- iunie	12535		15,6

Notă: Coloana 2 reprezintă structura anuală a înmatriculărilor; coloana 3 reprezintă structura pe luni în anul curent.

\*\*\* Sub 0,01%

Grafic nr. 1

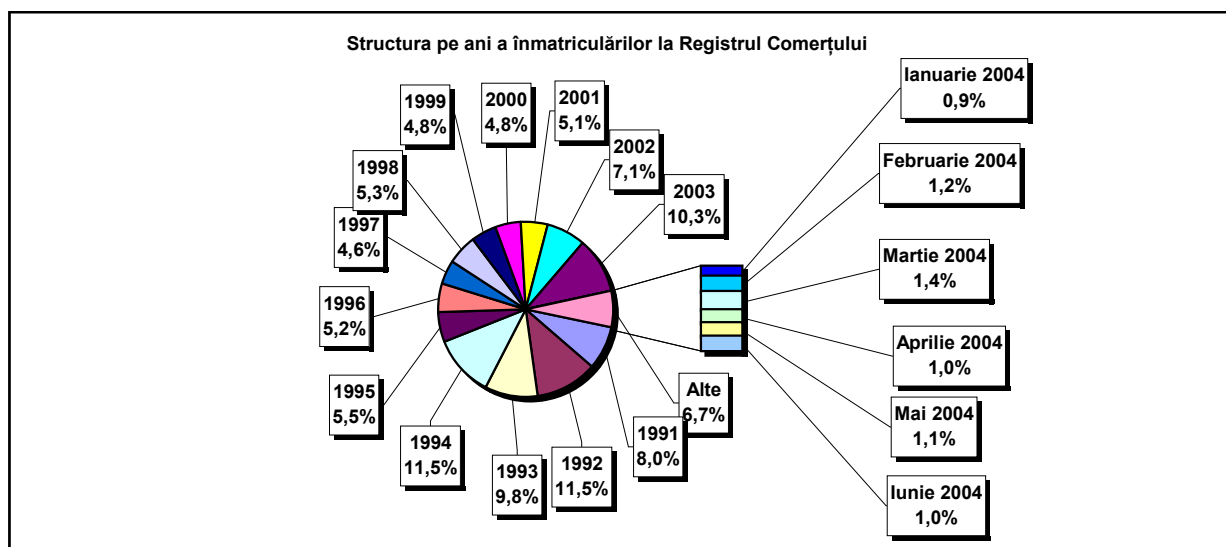

**Operațiuni efectuate în Registrele Comerțului,  
pe județe și categorii,  
în luna Iunie 2004**

Județul	Total operațiuni efectuate		din care:							
			Înmatriculări		Mențiuni		din care: de lichidare, dizolvare		Radieri	
	Nr.	%	Nr.	%	Nr.	%	Nr.	%	Nr.	%
0	1	2	3	4	5	6	7	8	9	10
<b>Total ROMÂNIA</b>	<b>62662</b>	<b>100,0</b>	<b>12535</b>	<b>20,00</b>	<b>48742</b>	<b>77,79</b>	<b>207</b>	<b>0,3</b>	<b>1385</b>	<b>2,21</b>
ALBA	808	100,0	229	28,3	557	68,9	4	0,5	22	2,7
ARAD	1624	100,0	402	24,8	1184	72,9	6	0,4	38	2,3
ARGES	1660	100,0	339	20,4	1258	75,8	4	0,2	63	3,8
BACAU	1409	100,0	297	21,1	1083	76,9	7	0,5	29	2,1
BIHOR	2090	100,0	334	16,0	1706	81,6	19	0,9	50	2,4
BISTRITA-NASAUD	856	100,0	109	12,7	729	85,2	2	0,2	18	2,1
BOTOSANI	575	100,0	210	36,5	340	59,1			25	4,3
BRASOV	2239	100,0	507	22,6	1705	76,2	10	0,4	27	1,2
BRAILA	687	100,0	176	25,6	499	72,6	4	0,6	12	1,7
BUZAU	1080	100,0	227	21,0	831	76,9	1	0,1	22	2,0
CARAS-SEVERIN	830	100,0	141	17,0	670	80,7	7	0,8	19	2,3
CALARASI	535	100,0	111	20,7	419	78,3	1	0,2	5	0,9
CLUJ	3118	100,0	657	21,1	2408	77,2	9	0,3	53	1,7
CONSTANTA	2690	100,0	631	23,5	2010	74,7	9	0,3	49	1,8
COVASNA	607	100,0	92	15,2	492	81,1			23	3,8
DAMBOVITA	919	100,0	218	23,7	641	69,7	1	0,1	60	6,5
DOLJ	3823	100,0	307	8,0	3491	91,3	10	0,3	25	0,7
GALATI	1741	100,0	286	16,4	1420	81,6	8	0,5	35	2,0
GIURGIU	378	100,0	96	25,4	275	72,8	1	0,3	7	1,9
GORJ	1035	100,0	127	12,3	897	86,7	3	0,3	11	1,1
HARGHITA	1168	100,0	269	23,0	853	73,0	3	0,3	46	3,9
HUNEDOARA	1164	100,0	298	25,6	843	72,4	5	0,4	23	2,0
IALOMITA	446	100,0	85	19,1	354	79,4			7	1,6
IASI	2097	100,0	424	20,2	1663	79,3			10	0,5
MARAMURES	1025	100,0	317	30,9	633	61,8	5	0,5	75	7,3
MEHEDINTI	735	100,0	116	15,8	599	81,5	1	0,1	20	2,7
MURES	1408	100,0	292	20,7	1081	76,8	1	0,1	35	2,5
NEAMT	881	100,0	242	27,5	608	69,0	1	0,1	31	3,5
OLT	921	100,0	129	14,0	777	84,4	3	0,3	15	1,6
PRAHOVA	2696	100,0	486	18,0	2165	80,3	7	0,3	45	1,7
SALAJ	623	100,0	147	23,6	462	74,2	1	0,2	14	2,2
SATU MARE	810	100,0	214	26,4	578	71,4	1	0,1	18	2,2
SIBIU	1821	100,0	292	16,0	1505	82,6	1	0,1	24	1,3
SUCEAVA	1682	100,0	237	14,1	1396	83,0	5	0,3	49	2,9
TELEORMAN	529	100,0	106	20,0	412	77,9			11	2,1
TIMIS	1559	100,0	437	28,0	1111	71,3	9	0,6	11	0,7
TULCEA	605	100,0	109	18,0	475	78,5	3	0,5	21	3,5
VASLUI	687	100,0	201	29,3	416	60,6	3	0,4	70	10,2
VALCEA	1251	100,0	195	15,6	1005	80,3	9	0,7	51	4,1
VRANCEA	1459	100,0	165	11,3	1287	88,2	1	0,1	7	0,5
MUN. BUCURESTI	9016	100,0	2027	22,5	6828	75,7	41	0,5	161	1,8
ILFOV	1375	100,0	251	18,3	1076	78,3	1	0,1	48	3,5



Tabel nr. 2 bis

**Operațiuni efectuate în Registrele Comerțului,  
pe județe și categorii,  
în perioada Ianuarie - Iunie 2004**

Județul	Total operațiuni efectuate		din care:							
			Înmatriculări		Mențiuni		din care:		Radieri	
							de lichidare, dizolvare			
Nr.	%	Nr.	%	Nr.	%	Nr.	%	Nr.	%	
0	1	2	3	4	5	6	7	8	9	10
<b>Total ROMÂNIA</b>	<b>387253</b>	<b>100,0</b>	<b>80257</b>	<b>20,72</b>	<b>295970</b>	<b>76,43</b>	<b>207</b>	<b>0,1</b>	<b>11026</b>	<b>2,85</b>
ALBA	5858	100,0	1661	28,4	4050	69,1	4	0,1	147	2,5
ARAD	10807	100,0	2626	24,3	7857	72,7	6	0,1	324	3,0
ARGES	9135	100,0	2148	23,5	6754	73,9	4	0,0	233	2,6
BACAU	15582	100,0	1835	11,8	13410	86,1	7	0,0	337	2,2
BIHOR	13973	100,0	2324	16,6	11185	80,0	19	0,1	464	3,3
BISTRITA-NASAUD	8821	100,0	980	11,1	7570	85,8	2	0,0	271	3,1
BOTOSANI	3630	100,0	1172	32,3	2276	62,7			182	5,0
BRASOV	12092	100,0	2284	18,9	9642	79,7	10	0,1	166	1,4
BRAILA	4376	100,0	1201	27,4	2949	67,4	4	0,1	226	5,2
BUZAU	5500	100,0	1505	27,4	3815	69,4	1	0,0	180	3,3
CARAS-SEVERIN	10156	100,0	786	7,7	9254	91,1	7	0,1	116	1,1
CALARASI	2388	100,0	624	26,1	1725	72,2	1	0,0	39	1,6
CLUJ	21867	100,0	4633	21,2	16910	77,3	9	0,0	324	1,5
CONSTANTA	16954	100,0	3518	20,8	12966	76,5	9	0,1	470	2,8
COVASNA	6499	100,0	744	11,4	5658	87,1			97	1,5
DAMBOVITA	4861	100,0	1114	22,9	3208	66,0	1	0,0	539	11,1
DOLJ	15964	100,0	2095	13,1	13717	85,9	10	0,1	152	1,0
GALATI	13789	100,0	1456	10,6	12073	87,6	8	0,1	260	1,9
GIURGIU	2508	100,0	654	26,1	1786	71,2	1	0,0	68	2,7
GORJ	4638	100,0	815	17,6	3724	80,3	3	0,1	99	2,1
HARGHITA	6791	100,0	1669	24,6	4923	72,5	3	0,0	199	2,9
HUNEDOARA	6286	100,0	1805	28,7	4302	68,4	5	0,1	179	2,8
IALOMITA	3256	100,0	553	17,0	2632	80,8			71	2,2
IASI	12006	100,0	2322	19,3	9539	79,5			145	1,2
MARAMURES	6832	100,0	1798	26,3	4108	60,1	5	0,1	926	13,6
MEHEDINTI	4439	100,0	873	19,7	3438	77,4	1	0,0	128	2,9
MURES	9787	100,0	1883	19,2	7659	78,3	1	0,0	245	2,5
NEAMT	6961	100,0	1638	23,5	5073	72,9	1	0,0	250	3,6
OLT	3951	100,0	794	20,1	2982	75,5	3	0,1	175	4,4
PRAHOVA	14462	100,0	3217	22,2	10854	75,1	7	0,0	391	2,7
SALAJ	4239	100,0	1074	25,3	3025	71,4	1	0,0	140	3,3
SATU MARE	6343	100,0	1539	24,3	4673	73,7	1	0,0	131	2,1
SIBIU	8512	100,0	2251	26,4	6027	70,8	1	0,0	234	2,7
SUCEAVA	10274	100,0	1431	13,9	8530	83,0	5	0,0	313	3,0
TELEORMAN	2937	100,0	680	23,2	2170	73,9			87	3,0
TIMIS	9286	100,0	2966	31,9	6144	66,2	9	0,1	176	1,9
TULCEA	4624	100,0	524	11,3	4000	86,5	3	0,1	100	2,2
VASLUI	3478	100,0	1118	32,1	1891	54,4	3	0,1	469	13,5
VALCEA	7833	100,0	1402	17,9	6077	77,6	9	0,1	354	4,5
VRANCEA	7173	100,0	1008	14,1	6061	84,5	1	0,0	104	1,4
MUN. BUCURESTI	51712	100,0	14231	27,5	36219	70,0	41	0,1	1262	2,4
ILFOV	6673	100,0	1306	19,6	5114	76,6	1	0,0	253	3,8

Tabel nr. 3

**Numărul de înmatriculări la Registrul Comerțului,  
pe județe și surse de proveniență a capitalului,  
în luna Iunie 2004**

Județul	Total		din care:					Ierarhia în funcție de: *	
			Capital privat			Capital majoritar de stat			Capital mixt (stat+privat)
			din care:			din care:			
			PF+AF	Societăți comerciale	OC	RA	Societăți comerciale		Societăți comerciale
Nr.	%	Nr.	Nr.	Nr.	Nr.	Nr.			
0	1	2	3	4	5	6	7	8	9
<b>Total ROMÂNIA</b>	<b>12535</b>	<b>100,0</b>	<b>5009</b>	<b>7521</b>	<b>2</b>		<b>1</b>	<b>2</b>	<b>X</b>
ALBA	229	1,8	113	116					22
ARAD	402	3,2	216	186					8
ARGES	339	2,7	138	201					9
BACAU	297	2,4	106	191					14
BIHOR	334	2,7	170	164					10
BISTRITA-NASAUD	109	0,9	51	58					37
BOTOSANI	210	1,7	153	57					26
BRASOV	507	4,0	199	308					4
BRAILA	176	1,4	65	111					29
BUZAU	227	1,8	111	116					23
CARAS-SEVERIN	141	1,1	33	108					32
CALARASI	111	0,9	52	59					36
CLUJ	657	5,2	314	343					2
CONSTANTA	631	5,0	255	375			1		3
COVASNA	92	0,7	56	36					41
DAMBOVITA	218	1,7	111	107					24
DOLJ	307	2,4	113	194					12
GALATI	286	2,3	73	213					17
GIURGIU	96	0,8	54	42					40
GORJ	127	1,0	63	64					34
HARGHITA	269	2,1	144	125					18
HUNEDOARA	298	2,4	132	166					13
IALOMITA	85	0,7	45	40					42
IASI	424	3,4	150	274					7
MARAMURES	317	2,5	138	178				1	11
MEHEDINTI	116	0,9	64	52					35
MURES	292	2,3	121	171					15
NEAMT	242	1,9	114	127	1				20
OLT	129	1,0	66	63					33
PRAHOVA	486	3,9	251	235					5
SALAJ	147	1,2	79	68					31
SATU MARE	214	1,7	112	102					25
SIBIU	292	2,3	145	147					16
SUCEAVA	237	1,9	136	101					21
TELEORMAN	106	0,8	58	48					39
TIMIS	437	3,5	157	279				1	6
TULCEA	109	0,9	80	29					38
VASLUI	201	1,6	120	81					27
VALCEA	195	1,6	112	83					28
VRANCEA	165	1,3	76	89					30
MUN. BUCURESTI	2027	16,2	217	1810					1
ILFOV	251	2,0	46	204	1				19

Tabel nr. 3 bis

**Numărul de înmatriculări la Registrul Comerțului,  
pe județe și surse de proveniență a capitalului,  
în perioada Ianuarie - Iunie 2004**

Județul	Total		din care:					Ierarhia în funcție de: *	
			Capital privat			Capital majoritar de stat			Capital mixt (stat+privat)
			din care:			din care:			
			PF+AF	Societăți comerciale	OC	RA	Societăți comerciale		Societăți comerciale
Nr.	%	Nr.	Nr.	Nr.	Nr.	Nr.	Nr.		
0	1	2	3	4	5	6	7	8	9
<b>Total ROMÂNIA</b>	<b>80257</b>	<b>100,0</b>	<b>35602</b>	<b>44630</b>	<b>9</b>	<b>4</b>	<b>6</b>	<b>6</b>	<b>X</b>
ALBA	1660	2,1	960	698		2			18
ARAD	2626	3,3	1480	1146					6
ARGES	2148	2,7	993	1154				1	11
BACAU	1835	2,3	642	1192		1			14
BIHOR	2324	2,9	1148	1176					7
BISTRITA-NASAUD	980	1,2	509	471					32
BOTOSANI	1172	1,5	858	314					27
BRASOV	2284	2,8	770	1514					9
BRAILA	1200	1,5	638	561		1			26
BUZAU	1505	1,9	888	617					21
CARAS-SEVERIN	786	1,0	260	526					36
CALARASI	623	0,8	318	305					40
CLUJ	4633	5,8	2229	2404					2
CONSTANTA	3518	4,4	1662	1855			1		3
COVASNA	744	0,9	481	263					37
DAMBOVITA	1114	1,4	552	562					29
DOLJ	2095	2,6	839	1256					12
GALATI	1455	1,8	432	1023					22
GIURGIU	653	0,8	407	246					39
GORJ	815	1,0	371	444					34
HARGHITA	1669	2,1	1034	635					17
HUNEDOARA	1804	2,2	789	1014			1		15
IALOMITA	552	0,7	276	275				1	41
IASI	2322	2,9	942	1379	1				8
MARAMURES	1797	2,2	779	1017				1	16
MEHEDINTI	873	1,1	542	331					33
MURES	1883	2,3	800	1082			1		13
NEAMT	1639	2,0	742	891	6				19
OLT	794	1,0	377	417					35
PRAHOVA	3217	4,0	1829	1386			2		4
SALAJ	1074	1,3	618	456					30
SATU MARE	1539	1,9	831	708					20
SIBIU	2251	2,8	1257	993				1	10
SUCEAVA	1431	1,8	733	698					23
TELEORMAN	680	0,8	379	300	1				38
TIMIS	2966	3,7	1046	1919				1	5
TULCEA	524	0,7	305	219					42
VASLUI	1118	1,4	665	453					28
VALCEA	1402	1,7	787	615					24
VRANCEA	1008	1,3	519	489					31
MUN. BUCURESTI	14238	17,7	3583	10654			1		1
ILFOV	1306	1,6	332	972	1			1	25

**Numărul de înmatriculări la Registrul Comerțului,  
pe județe și categorii de comercianți,  
în luna Iunie 2004**

Județul	Total		din care:						
			PF+AF	societăți comerciale: 7524				RA	OC
	SNC	SCS		SRL	SA	Nr.	Nr.		
	Nr.	%	Nr.	Nr.	Nr.			Nr.	Nr.
0	1	2	3	4	5	6	7	8	9
<b>Total ROMÂNIA</b>	<b>12535</b>	<b>100,0</b>	<b>5009</b>	<b>4</b>	<b>1</b>	<b>7462</b>	<b>57</b>		<b>2</b>
ALBA	229	1,8	113			116			
ARAD	402	3,2	216			186			
ARGES	339	2,7	138			197	4		
BACAU	297	2,4	106			190	1		
BIHOR	334	2,7	170			161	3		
BISTRITA-NAUSAUD	109	0,9	51		1	57			
BOTOSANI	210	1,7	153			56	1		
BRASOV	507	4,0	199			308			
BRAILA	176	1,4	65			110	1		
BUZAU	227	1,8	111			115	1		
CARAS-SEVERIN	141	1,1	33			108			
CALARASI	111	0,9	52			59			
CLUJ	657	5,2	314			343			
CONSTANTA	631	5,0	255			375	1		
COVASNA	92	0,7	56			36			
DAMBOVITA	218	1,7	111			107			
DOLJ	307	2,4	113			192	2		
GALATI	286	2,3	73			212	1		
GIURGIU	96	0,8	54			42			
GORJ	127	1,0	63			63	1		
HARGHITA	269	2,1	144			124	1		
HUNEDOARA	298	2,4	132	1		164	1		
IALOMITA	85	0,7	45			40			
IASI	424	3,4	150			272	2		
MARAMURES	317	2,5	138			177	2		
MEHEDINTI	116	0,9	64			52			
MURES	292	2,3	121			169	2		
NEAMT	242	1,9	114			127			1
OLT	129	1,0	66			63			
PRAHOVA	486	3,9	251			235			
SALAJ	147	1,2	79			66	2		
SATU MARE	214	1,7	112			102			
SIBIU	292	2,3	145			147			
SUCEAVA	237	1,9	136			100	1		
TELEORMAN	106	0,8	58			48			
TIMIS	437	3,5	157	1		273	6		
TULCEA	109	0,9	80			28	1		
VASLUI	201	1,6	120			80	1		
VALCEA	195	1,6	112			82	1		
VRANCEA	165	1,3	76			88	1		
MUN. BUCURESTI	2027	16,2	217	2		1790	18		
ILFOV	251	2,0	46			202	2		1

Tabel nr.4 bis

**Numărul de înmatriculări la Registrul Comerțului,  
pe județe și categorii de comercianți,  
în perioada Ianuarie - Iunie 2004**

Județul	Total		din care:						
			PF+AF	societăți comerciale: 7524				RA	OC
	SNC	SCS		SRL	SA				
	Nr.	%	Nr.	Nr.	Nr.	Nr.	Nr.	Nr.	
0	1	2	3	4	5	6	7	8	9
<b>Total ROMÂNIA</b>	<b>80257</b>	<b>100,0</b>	<b>35602</b>	<b>1</b>	<b>7</b>	<b>44219</b>	<b>394</b>	<b>8</b>	<b>9</b>
ALBA	1661	2,1	960			696	2	3	
ARAD	2626	3,3	1480		3	1137	6		
ARGES	2148	2,7	993			1146	9		
BACAU	1835	2,3	642			1177	15	1	
BIHOR	2324	2,9	1148			1168	8		
BISTRITA-NASAUD	980	1,2	509		1	465	5		
BOTOSANI	1172	1,5	858			310	4		
BRASOV	2284	2,8	770			1499	15		
BRAILA	1201	1,5	638			556	5	1	1
BUZAU	1505	1,9	888			612	5		
CARAS-SEVERIN	786	1,0	260			526			
CALARASI	624	0,8	318			305		1	
CLUJ	4633	5,8	2229			2387	17		
CONSTANTA	3518	4,4	1662			1843	13		
COVASNA	744	0,9	481			261	2		
DAMBOVITA	1114	1,4	552			561	1		
DOLJ	2095	2,6	839			1239	17		
GALATI	1456	1,8	432			1017	6	1	
GIURGIU	654	0,8	407			246		1	
GORJ	815	1,0	371			434	10		
HARGHITA	1669	2,1	1034			633	2		
HUNEDOARA	1805	2,2	789	0		998	17		
IALOMITA	553	0,7	276			274	3		
IASI	2322	2,9	942			1371	8		1
MARAMURES	1798	2,2	779			1012	6		
MEHEDINTI	873	1,1	542			326	5		
MURES	1883	2,3	800			1078	5		
NEAMT	1638	2,0	742			885	6		5
OLT	794	1,0	377			414	3		
PRAHOVA	3217	4,0	1829			1375	12		
SALAJ	1074	1,3	618			454	2		
SATU MARE	1539	1,9	831			704	4		
SIBIU	2251	2,8	1257	0		987	5		
SUCEAVA	1431	1,8	733			690	8		
TELEORMAN	680	0,8	379			299	1		1
TIMIS	2966	3,7	1046	0		1896	16		
TULCEA	524	0,7	305	0		217	1		
VASLUI	1118	1,4	665			452	1		
VALCEA	1402	1,7	787		1	609	5		
VRANCEA	1008	1,3	519			485	4		
MUN. BUCURESTI	14231	17,7	3583			10521	123		
ILFOV	1306	1,6	332		2	954	17		1

**Numărul de înmatriculări la Registrul Comerțului,  
pe domenii de activitate\* și categorii de comercianți,  
în luna Iunie 2004**

Diviziune CAEN	Domeniul de activitate	Total		din care:						
				PF+AF	societăți comerciale: 7524				RA	OC
					SNC	SCS	SRL	SA		
					Număr	Număr	Număr	Număr		
0	1	2	3	4	5	6	7	8	9	10
	<b>Total ROMÂNIA</b>	<b>12535</b>	<b>100,0</b>	<b>5009</b>	<b>4</b>	<b>1</b>	<b>7462</b>	<b>57</b>		<b>2</b>
1	Agricultura și servicii auxiliare	358	2,9	206			149	3		
2	Silvicultura, exploatare forestiera și economia vinului	64	0,5	7			57			
5	Pescuitul și piscicultura	56	0,4	41			15			
10	Extractia și prepararea carbunelui	2	0,0				2			
11	Extractia petrolului și gazelor naturale (exclusiv prospectiunile)									
12	Extractia și prepararea minereurilor radioactive									
13	Extractia și prepararea minereurilor metalifere									
14	Alte activități extractive	16	0,1	2			13	1		
15	Industria alimentară și a băuturilor	297	2,4	185			109	3		
16	Industria tutunului									
17	Industria textilă și a produselor textile	58	0,5	24			34			
18	Industria confecțiilor de îmbrăcăminte	156	1,2	61			92	3		
19	Industria pielăriei și încălțăminte	30	0,2	14			16			
20	Industria de prelucrare a lemnului (exclusiv producția de mobilă)	306	2,4	199			105	2		
21	Industria celulozei, hirtiei și cartonului	12	0,1				12			
22	Edituri, poligrafie și reproducerea înregistrărilor pe suport	70	0,6	9			61			
23	Industria de prelucrare a țiteiului, cocsificarea carbunelui și tratarea combustibililor nucleari									
24	Industria chimică și a fibrelor sintetice și artificiale	10	0,1	1			9			
25	Industria de prelucrare a cauciucului și a maselor plastice	31	0,2	2			29			
26	Industria altor produse din minerale nemetalice	100	0,8	54			44	2		
27	Industria metalurgică	6	0,0				6			
28	Industria construcțiilor metalice și a produselor din metal (exclusiv mașini, utilaje și instalații)	191	1,5	86			104	1		
29	Industria de mașini și echipamente	25	0,2	1			24			
30	Industria de mijloace ale tehnicii de calcul și de birou	9	0,1				9			
31	Industria de mașini și aparate electrice	13	0,1	1			11	1		
32	Industria de echipamente, aparate de radio, televiziune și comunicații	3	0,0				3			
33	Industria de aparatură și instrumente medicale, de precizie, optice și ceasornicarie	27	0,2	13			14			
34	Industria mijloacelor de transport rutier	4	0,0				4			
35	Industria altor mijloace de transport	19	0,2	8			11			
36	Producția de mobilier și alte activități industriale n.c.a.	149	1,2	60			87	2		
37	Recuperarea deșeurilor și resturilor de materiale reciclabile	45	0,4	4			40	1		
40	Producția, transportul și distribuția de energie electrică și termică, gaze și apă caldă	5	0,0				5			
41	Gospodărirea resurselor de apă, captarea, tratarea și distribuția apei									
45	Construcții	1236	9,9	570			661	5		



**Numărul de înmatriculări la Registrul Comerțului,  
pe domenii de activitate\* și categorii de comercianți,  
în luna Iunie 2004**

Diviziune CAEN	Domeniul de activitate	Total		din care:						
				PF+AF	societăți comerciale: 7524				RA	OC
					SNC	SCS	SRL	SA		
					Număr	Număr	Număr	Număr		
0	1	2	3	4	5	6	7	8	9	10
	<b>Total ROMÂNIA</b>	<b>80257</b>	<b>100,0</b>	<b>35602</b>	<b>17</b>	<b>7</b>	<b>44219</b>	<b>394</b>	<b>8</b>	<b>9</b>
1	Agricultura si servicii auxiliare	2286	2,8	1420			849	17		
2	Silvicultura, exploatare forestiera si economia vinatului	425	0,5	64			352	2	7	
5	Pescuitul si piscicultura	249	0,3	187			61	1		
10	Extractia si prepararea carbunelui	10	0,0				5	5		
11	Extractia petrolului si gazelor naturale (exclusiv prospectiunile)	13	0,0	1			8	4		
12	Extractia si prepararea minereurilor radioactive									
13	Extractia si prepararea minereurilor metalifere									
14	Alte activitati extractive	71	0,1	4			64	3		
15	Industria alimentara si a bauturilor	1829	2,3	1082			737	10		
16	Industria tutunului	4	0,0				4			
17	Industria textila si a produselor textile	324	0,4	140			181	3		
18	Industria confectiilor de imbracaminte	874	1,1	382			486	5		1
19	Industria pielariei si incaltamintei	219	0,3	70			147	2		
20	Industria de prelucrare a lemnului (exclusiv productia de mobila)	1874	2,3	1209			659	6		
21	Industria celulozei, hirtiei si cartonului	75	0,1	8			67			
22	Edituri, poligrafie si reproducerea inregistrarilor pe suporti	497	0,6	73			417	7		
23	Industria de prelucrare a titeiului, cocsificarea carbunelui si tratarea combustibililor nucleari	5	0,0	1			3	1		
24	Industria chimica si a fibrelor sintetice si artificiale	64	0,1	5			55	4		
25	Industria de prelucrare a cauciucului si a maselor plastice	227	0,3	30			197			
26	Industria altor produse din minerale nemetalice	678	0,8	385			286	7		
27	Industria metalurgica	31	0,0	5			23	3		
28	Industria constructiilor metalice si a produselor din metal (exclusiv masini, utilaje si instalatii)	1134	1,4	512			611	11		
29	Industria de masini si echipamente	122	0,2	8			111	3		
30	Industria de mijloace ale tehnicii de calcul si de birou	38	0,0	1			37			
31	Industria de masini si aparate electrice	55	0,1	3			51	1		
32	Industria de echipamente, aparate de radio, televiziune si comunicatii	38	0,0	23			13	2		
33	Industria de aparatura si instrumente medicale, de precizie, optice si ceasornicarie	191	0,2	89			99	3		
34	Industria mijloacelor de transport rutier	21	0,0	2			19			
35	Industria altor mijloace de transport	74	0,1	13			61			
36	Productia de mobilier si alte activitati industriale n.c.a.	961	1,2	461			490	9		1
37	Recuperarea deseurilor si resturilor de materiale reciclabile	259	0,3	28			227	4		
40	Productia, transportul si distributia de energie electrica si termica, gaze si apa calda	32	0,0				20	12		
41	Gospodarirea resurselor de apa, captarea, tratarea si distributia apei	8	0,0	2			4	2		
45	Constructii	7223	9,0	3182	1	1	3989	50		





**Numărul societăților comerciale înmatriculate  
și valoarea capitalului social subscris, pe județe,  
în luna Iunie 2004**

Județul	Total societăți comerciale înmatriculate		Valoarea capitalului social subscris		Valoarea medie a capitalului social subscris pe societate
	Nr.	%	mil. Lei	%	mil. Lei
0	1	2	3	4	5
<b>Total ROMÂNIA</b>	<b>7524</b>	<b>100,0</b>	<b>714423,9</b>	<b>100,0</b>	<b>95,3</b>
ALBA	116	1,5	944,2	0,1	8,1
ARAD	186	2,5	8997,5	1,3	48,4
ARGES	201	2,7	12888,7	1,8	64,4
BACAU	191	2,5	1755,4	0,2	9,2
BIHOR	164	2,2	5039,3	0,7	30,9
BISTRITA-NASAUD	58	0,8	272,1	0,0	4,7
BOTOSANI	57	0,8	399,0	0,1	7,0
BRASOV	308	4,1	3809,1	0,5	12,5
BRAILA	111	1,5	437,0	0,1	4,0
BUZAU	116	1,5	2176,5	0,3	18,9
CARAS-SEVERIN	108	1,4	821,9	0,1	7,6
CALARASI	59	0,8	338,7	0,0	5,7
CLUJ	343	4,6	3778,0	0,5	11,0
CONSTANTA	376	5,0	20307,8	2,8	54,2
COVASNA	36	0,5	368,9	0,1	10,2
DAMBOVITA	107	1,4	1376,8	0,2	13,1
DOLJ	194	2,6	41539,3	5,8	214,1
GALATI	213	2,8	7245,6	1,0	34,0
GIURGIU	42	0,6	1756,0	0,2	41,8
GORJ	64	0,9	2205,9	0,3	34,5
HARGHITA	125	1,7	1822,6	0,3	14,6
HUNEDOARA	166	2,2	781,9	0,1	4,7
IALOMITA	40	0,5	115,0	0,0	2,9
IASI	274	3,6	3085,3	0,4	11,3
MARAMURES	179	2,4	4023,7	0,6	22,6
MEHEDINTI	52	0,7	130,0	0,0	2,5
MURES	171	2,3	3455,6	0,5	20,2
NEAMT	127	1,7	1187,7	0,2	9,4
OLT	63	0,8	3087,8	0,4	49,8
PRAHOVA	235	3,1	4793,4	0,7	20,4
SALAJ	68	0,9	6889,2	1,0	101,3
SATU MARE	102	1,4	2243,3	0,3	22,0
SIBIU	147	2,0	543,1	0,1	3,7
SUCEAVA	101	1,3	11768,8	1,6	117,7
TELEORMAN	48	0,6	1123,0	0,2	23,4
TIMIS	280	3,7	14623,9	2,0	52,4
TULCEA	29	0,4	133,0	0,0	4,8
VASLUI	81	1,1	1124,6	0,2	14,1
VALCEA	83	1,1	559,3	0,1	6,7
VRANCEA	89	1,2	17467,6	2,4	196,3
MUN. BUCURESTI	1810	24,1	70010,0	9,8	38,9
ILFOV	204	2,7	448997,3	62,8	2201,0

*Notă: La calculul mediei au fost excluse sucursalele datorită faptului că acestea, conform Legii nr. 31/1990, nu au capital social*

*\*\*\* Sub 0,01%*

Tabel nr. 6 bis

**Numărul societăților comerciale înmatriculate  
și valoarea capitalului social subscris, pe județe,  
în perioada Ianuarie - Iunie 2004**

Județul	Total societăți comerciale înmatriculate		Valoarea capitalului social subscris		Valoarea medie a capitalului social subscris pe societate
	Nr.	%	mil. Lei	%	mil. Lei
0	1	2	3	4	5
<b>Total ROMÂNIA</b>	<b>44638</b>	<b>100,0</b>	<b>21268492,7</b>	<b>100,0</b>	<b>476,5</b>
ALBA	698	1,6	11511,0	0,1	16,5
ARAD	1146	2,6	100978,2	0,5	88,1
ARGES	1155	2,6	40261,5	0,2	34,9
BACAU	1192	2,7	44755,3	0,2	37,5
BIHOR	1176	2,6	62857,2	0,3	53,5
BISTRITA-NASAUD	471	1,1	35583,1	0,2	75,5
BOTOSANI	314	0,7	8992,1	0,0	28,6
BRASOV	1514	3,4	303376,4	1,4	200,4
BRAILA	561	1,3	6620,8	0,0	11,8
BUZAU	617	1,4	64903,9	0,3	105,2
CARAS-SEVERIN	526	1,2	24014,9	0,1	45,7
CALARASI	305	0,7	3276,8	0,0	10,7
CLUJ	2404	5,4	1048997,2	4,9	436,4
CONSTANTA	1856	4,2	35662,3	0,2	19,2
COVASNA	263	0,6	3693,6	0,0	14,0
DAMBOVITA	562	1,3	34210,1	0,2	60,9
DOLJ	1256	2,8	2185364,1	10,3	1739,9
GALATI	1023	2,3	1370674,7	6,4	1339,9
GIURGIU	246	0,6	12092,1	0,1	49,2
GORJ	444	1,0	7893235,5	37,1	17777,6
HARGHITA	635	1,4	17285,7	0,1	27,2
HUNEDOARA	1016	2,3	154635,3	0,7	152,2
IALOMITA	277	0,6	20802,2	0,1	75,1
IASI	1379	3,1	8635,2	0,0	6,3
MARAMURES	1019	2,3	20221,5	0,1	19,8
MEHEDINTI	331	0,7	21555,6	0,1	65,1
MURES	1083	2,4	24665,2	0,1	22,8
NEAMT	891	2,0	8279,4	0,0	9,3
OLT	417	0,9	4586,5	0,0	11,0
PRAHOVA	1388	3,1	607668,9	2,9	437,8
SALAJ	456	1,0	32831,3	0,2	72,0
SATU MARE	708	1,6	40465,6	0,2	57,2
SIBIU	994	2,2	39075,6	0,2	39,3
SUCEAVA	698	1,6	31862,8	0,1	45,6
TELEORMAN	300	0,7	51949,0	0,2	173,2
TIMIS	1920	4,3	1068813,0	5,0	556,7
TULCEA	219	0,5	48867,2	0,2	223,1
VASLUI	453	1,0	5481,0	0,0	12,1
VALCEA	615	1,4	39589,0	0,2	64,4
VRANCEA	489	1,1	24235,6	0,1	49,6
MUN. BUCURESTI	10648	23,9	1977846,8	9,3	185,7
ILFOV	973	2,2	3728079,4	17,5	3831,5

Notă: La calculul mediei au fost excluse sucursalele datorită faptului

\*\*\* Sub 0,01%

**Numărul societăților comerciale înmatriculate  
și valoarea capitalului social subscris, pe forme juridice,  
în luna Iunie 2004**

Forma juridică	Total societăți comerciale înmatriculate		Valoarea capitalului social subscris		Valoarea medie a capitalului social subscris pe societate
	Nr.	%	mil. Lei	%	mil. Lei
0	1	2	3	4	5
<b>Total ROMÂNIA</b>	<b>7524</b>	<b>100,0</b>	<b>714423,9</b>	<b>100,0</b>	<b>95,3</b>
SNC	4	0,1	3,50	***	0,9
SCS	1	0,0	10,00	***	
SA	57	0,8	545581,88	76,4	11860,5
SRL	7462	99,2	168828,50	23,6	22,7
SCA					

*Notă: La calculul mediei au fost excluse sucursalele datorită faptului că acestea, conform Legii nr. 31/1990, nu au personalitate juridică*

\*\*\* Sub 0,01%

Grafic nr.3

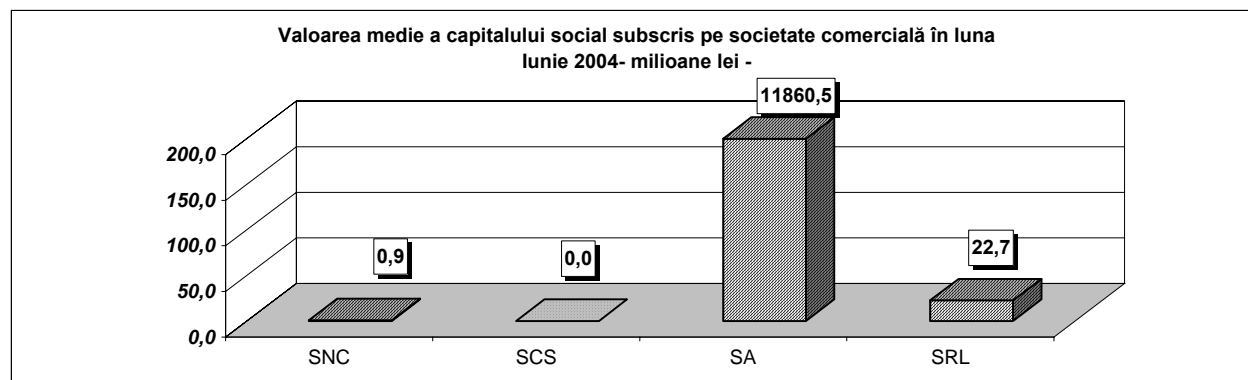

Grafic nr.2 bis

**Numărul societăților comerciale înmatriculate  
și valoarea capitalului social subscris, pe forme juridice,  
în perioada Ianuarie - Iunie 2004**

Forma juridică	Total societăți comerciale înmatriculate		Valoarea capitalului social subscris		Valoarea medie a capitalului social subscris pe societate
	Nr.	%	mil. Lei	%	mil. Lei
0	1	2	3	4	5
<b>Total ROMÂNIA</b>	<b>44638</b>	<b>100,0</b>	<b>21268492,7</b>	<b>100,0</b>	<b>476,5</b>
SNC	17	0,0	289,96	***	17,1
SCS	7	0,0	220,90	***	31,6
SA	454	1,0	18189995,31	85,5	40066,1
SRL	44159	98,9	3077961,53	14,5	69,7
SCA	1	***	25,00	***	25,0

*Notă: La calculul mediei au fost excluse sucursalele datorită faptului că acestea, conform Legii nr. 31/1990, nu au personalitate juridică*

\*\*\* Sub 0,01%

Grafic nr.3 bis

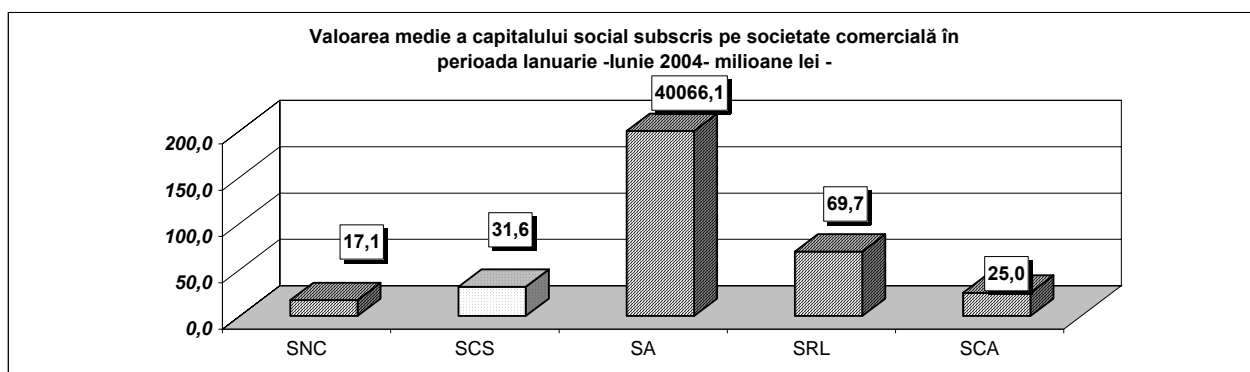

Tabel nr. 7

**Mentiuni in Registrul Comertului pe judete si categorii de comercianti in  
luna Iunie 2004**

Denumire judet	Total mentiuni, din care:		Mentiuni persoane fizice		Mentiuni persoane juridice	
	Nr.	%	Nr.	%	Nr.	%
0	1	2	3	4	5	6
<b>Total Romania</b>	<b>48742</b>	<b>100,0</b>	<b>3631</b>	<b>7,4</b>	<b>45111</b>	<b>92,6</b>
ALBA	557	1,14	73	0,15	484	0,99
ARAD	1184	2,43	168	0,34	1016	2,08
ARGES	1258	2,58	456	0,94	802	1,65
BACAU	1083	2,22	160	0,33	923	1,89
BIHOR	1706	3,50	74	0,15	1632	3,35
BISTRITA-NASAUD	729	1,50	73	0,15	656	1,35
BOTOSANI	340	0,70	86	0,18	254	0,52
BRASOV	1705	3,50	86	0,18	1619	3,32
BRAILA	499	1,02	17	0,03	482	0,99
BUZAU	831	1,70	63	0,13	768	1,58
CARAS-SEVERIN	670	1,37	71	0,15	599	1,23
CALARASI	419	0,86	51	0,10	368	0,75
CLUJ	2408	4,94	102	0,21	2306	4,73
CONSTANTA	2010	4,12	112	0,23	1898	3,89
COVASNA	492	1,01	35	0,07	457	0,94
DAMBOVITA	641	1,32	166	0,34	475	0,97
DOLJ	3491	7,16	49	0,10	3442	7,06
GALATI	1420	2,91	53	0,11	1367	2,80
GIURGIU	275	0,56	19	0,04	256	0,53
GORJ	897	1,84	102	0,21	795	1,63
HARGHITA	853	1,75	82	0,17	771	1,58
HUNEDOARA	843	1,73	51	0,10	792	1,62
IALOMITA	354	0,73	28	0,06	326	0,67
IASI	1663	3,41	82	0,17	1581	3,24
MARAMURES	633	1,30	180	0,37	453	0,93
MEHEDINTI	599	1,23	44	0,09	555	1,14
MURES	1081	2,22	74	0,15	1007	2,07
NEAMT	608	1,25	64	0,13	544	1,12
OLT	777	1,59	93	0,19	684	1,40
PRAHOVA	2165	4,44	147	0,30	2018	4,14
SALAJ	462	0,95	28	0,06	434	0,89
SATU MARE	578	1,19	50	0,10	528	1,08
SIBIU	1505	3,09	47	0,10	1458	2,99
SUCEAVA	1396	2,86	181	0,37	1215	2,49
TELEORMAN	412	0,85	66	0,14	346	0,71
TIMIS	1111	2,28	33	0,07	1078	2,21
TULCEA	475	0,97	42	0,09	433	0,89
VASLUI	416	0,85	72	0,15	344	0,71
VALCEA	1005	2,06	79	0,16	926	1,90
VRANCEA	1287	2,64	26	0,05	1261	2,59
MUN. BUCURESTI	6828	14,01	99	0,20	6729	13,81
ILFOV	1076	2,21	47	0,10	1029	2,11

Tabel nr. 7 bis

**Mentuni in Registrul Comertului pe judete si categorii de comercianti in  
perioada Ianuarie - Iunie 2004**

Denumire judet	Total mentiuni, din care:		Mentuni persoane fizice		Mentuni persoane juridice	
	Nr.	%	Nr.	%	Nr.	%
0	1	2	3	4	5	6
<b>Total Romania</b>	<b>295970</b>	<b>100,0</b>	<b>28120</b>	<b>9,5</b>	<b>267850</b>	<b>90,5</b>
ALBA	4050	1,37	780	0,26	3270	1,10
ARAD	7856	2,65	1081	0,37	6775	2,29
ARGES	6753	2,28	2502	0,85	4251	1,44
BACAU	13409	4,53	914	0,31	12495	4,22
BIHOR	11185	3,78	631	0,21	10554	3,57
BISTRITA-NASAUD	7570	2,56	799	0,27	6771	2,29
BOTOSANI	2275	0,77	491	0,17	1784	0,60
BRASOV	5108	1,73	344	0,12	4764	1,61
BRAILA	7507	2,54	489	0,17	7018	2,37
BUZAU	3815	1,29	554	0,19	3261	1,10
CARAS-SEVERIN	1976	0,67	284	0,10	1692	0,57
CALARASI	9003	3,04	398	0,13	8605	2,91
CLUJ	16912	5,71	1172	0,40	15740	5,32
CONSTANTA	12969	4,38	1380	0,47	11589	3,92
COVASNA	5658	1,91	307	0,10	5351	1,81
DAMBOVITA	3208	1,08	1741	0,59	1467	0,50
DOLJ	13721	4,64	332	0,11	13389	4,52
GALATI	12073	4,08	397	0,13	11676	3,94
GIURGIU	1786	0,60	68	0,02	1718	0,58
GORJ	3724	1,26	614	0,21	3110	1,05
HARGHITA	4923	1,66	729	0,25	4194	1,42
HUNEDOARA	4303	1,45	288	0,10	4015	1,36
IALOMITA	2632	0,89	295	0,10	2337	0,79
IASI	9547	3,23	800	0,27	8747	2,96
MARAMURES	4108	1,39	1139	0,38	2969	1,00
MEHEDINTI	3437	1,16	222	0,08	3215	1,09
MURES	7659	2,59	811	0,27	6848	2,31
NEAMT	5073	1,71	584	0,20	4489	1,52
OLT	2982	1,01	644	0,22	2338	0,79
PRAHOVA	10854	3,67	1194	0,40	9660	3,26
SALAJ	3092	1,04	292	0,10	2800	0,95
SATU MARE	4606	1,56	557	0,19	4049	1,37
SIBIU	6027	2,04	509	0,17	5518	1,86
SUCEAVA	8530	2,88	1205	0,41	7325	2,47
TELEORMAN	2166	0,73	393	0,13	1773	0,60
TIMIS	6144	2,08	342	0,12	5802	1,96
TULCEA	4000	1,35	142	0,05	3858	1,30
VASLUI	1891	0,64	472	0,16	1419	0,48
VALCEA	6077	2,05	662	0,22	5415	1,83
VRANCEA	6061	2,05	301	0,10	5760	1,95
MUN. BUCURESTI	36186	12,23	1063	0,36	35123	11,87
ILFOV	5114	1,73	198	0,07	4916	1,66





## Majorarile de capital social pe judete in luna - Iunie 2004

Denumire judet	Reduceri de capital (in milioane lei)						
	Total mentiuni		0-5	5 --10	10 --25	25-100	> 100
	Nr.	%	Nr.	Nr.	Nr.	Nr.	Nr.
0	7	8	9	10	11	12	13
<b>Total Romania</b>	<b>1463</b>	<b>100,00</b>	<b>286</b>	<b>130</b>	<b>90</b>	<b>205</b>	<b>752</b>
ALBA	20	1,37	6	4	2	1	7
ARAD	30	2,05	9	2	2	3	14
ARGES	43	2,94	2	4	4	11	22
BACAU	28	1,91	5	2	4	2	15
BIHOR	44	3,01	8	5	1	6	24
BISTRITA-NASAUD	15	1,03	2	3	1	4	5
BOTOSANI	22	1,50	0	1	1	2	18
BRAILA	12	0,82	2	0	0	3	7
BRASOV	40	2,73	4	6	4	8	18
BUZAU	27	1,85	10	6	0	1	10
CALARASI	10	0,68	2	0	0	1	7
CARAS-SEVERIN	8	0,55	0	2	0	1	5
CLUJ	43	2,94	8	2	4	5	24
CONSTANTA	44	3,01	7	3	3	7	24
COVASNA	7	0,48	1	0	0	2	4
DIMBOVITA	13	0,89	2	1	0	5	5
DOLJ	45	3,08	7	1	4	5	28
GALATI	19	1,30	0	2	0	5	12
GIURGIU	3	0,21	1	0	0	0	2
GORJ	25	1,71	4	5	2	5	9
HARGHITA	23	1,57	1	3	4	3	12
HUNEDOARA	26	1,78	5	2	1	5	13
IALOMITA	7	0,48	3	0	0	3	1
IASI	38	2,60	12	1	4	8	13
MARAMURES	19	1,30	6	3	2	3	5
MEHEDINTI	13	0,89	2	1	0	1	9
MURES	25	1,71	2	1	2	6	14
NEAMT	51	3,49	13	3	4	7	24
OLT	18	1,23	3	1	3	5	6
PRAHOVA	47	3,21	10	3	3	7	24
SALAJ	7	0,48	0	0	4	3	0
SATU MARE	18	1,23	2	0	1	4	11
SIBIU	24	1,64	3	3	2	2	14
SUCEAVA	115	7,86	58	5	4	8	40
TELEORMAN	16	1,09	6	0	0	1	9
TIMIS	57	3,90	10	6	1	9	31
TULCEA	10	0,68	2	1	0	0	7
VASLUI	15	1,03	4	0	0	0	11
VILCEA	27	1,85	3	2	3	3	16
VRANCEA	13	0,89	2	1	1	0	9
MUNICIPIUL BUCURESTI	365	24,95	54	45	19	47	200
ILFOV	31	2,12	5	0	0	3	23

Tabel nr. 8 bis

## Majorarile de capital social pe judete in perioada Ianuarie - Iunie 2004

Denumire judet	Reduceri de capital (in milioane lei)						
	Total mentiuni		0-5	5 --10	10 --25	25-100	> 100
	Nr.	%	Nr.	Nr.	Nr.	Nr.	Nr.
0	7	8	9	10	11	12	13
<b>Total Romania</b>	<b>7266</b>	<b>100,00</b>	<b>1214</b>	<b>600</b>	<b>431</b>	<b>1129</b>	<b>3892</b>
ALBA	102	1,40	28	15	8	9	42
ARAD	153	2,11	36	12	12	17	76
ARGES	179	2,46	16	14	17	37	95
BACAU	99	1,36	16	3	8	16	56
BIHOR	172	2,37	36	18	2	29	87
BISTRITA-NASAUD	80	1,10	9	8	1	15	47
BOTOSANI	124	1,71	6	5	10	23	80
BRAILA	88	1,21	14	4	2	15	53
BRASOV	255	3,51	25	26	23	39	142
BUZAU	102	1,40	29	9	7	11	46
CALARASI	52	0,72	5	2	2	7	36
CARAS-SEVERIN	53	0,73	8	5	2	9	29
CLUJ	223	3,07	34	20	18	30	121
CONSTANTA	352	4,84	55	26	25	60	186
COVASNA	54	0,74	7	1	4	15	27
DIMBOVITA	82	1,13	9	2	3	24	44
DOLJ	212	2,92	30	16	8	35	123
GALATI	131	1,80	10	11	6	22	82
GIURGIU	58	0,80	4	5	3	4	42
GORJ	70	0,96	7	6	9	20	28
HARGHITA	128	1,76	13	12	8	24	71
HUNEDOARA	130	1,79	27	10	7	26	60
IALOMITA	50	0,69	8	2	5	12	23
IASI	205	2,82	44	12	22	36	91
MARAMURES	97	1,33	26	11	9	17	34
MEHEDINTI	61	0,84	5	2	4	14	36
MURES	135	1,86	20	9	6	29	71
NEAMT	206	2,84	34	5	10	18	139
OLT	63	0,87	14	4	5	12	28
PRAHOVA	224	3,08	46	14	10	32	122
SALAJ	47	0,65	4	6	4	9	24
SATU MARE	103	1,42	15	9	8	18	53
SIBIU	145	2,00	17	11	11	24	82
SUCEAVA	355	4,89	122	8	9	39	177
TELEORMAN	64	0,88	15	5	6	8	30
TIMIS	266	3,66	68	36	4	39	119
TULCEA	55	0,76	12	3	3	9	28
VASLUI	66	0,91	15	4	1	3	43
VILCEA	123	1,69	14	12	12	24	61
VRANCEA	77	1,06	9	6	2	20	40
MUNICIPIUL BUCURESTI	1879	25,86	283	205	108	263	1020
ILFOV	146	2,01	19	6	7	16	98

Tabel nr. 9

## Reducerile de capital social pe judete in luna - Iunie 2004

Denumire judet	Majorari de capital (in milioane lei)						
	Total mentiuni		0-5	5 --10	10 --25	25-100	> 100
	Nr.	%	Nr.	Nr.	Nr.	Nr.	Nr.
0	1	2	3	4	5	6	7
<b>Total Romania</b>	<b>153</b>	<b>100,00</b>	<b>7</b>	<b>5</b>	<b>12</b>	<b>43</b>	<b>86</b>
ALBA	4	2,61	0	0	0	1	3
ARAD	4	2,61	1	0	1	0	2
ARGES	3	1,96	0	0	0	0	3
BACAU	5	3,27	0	0	0	1	4
BIHOR	13	8,50	0	0	3	4	6
BISTRITA-NASAUD	3	1,96	0	1	0	2	0
BOTOSANI	6	3,92	0	0	0	0	6
BRAILA	3	1,96	0	0	0	1	2
BRASOV	6	3,92	0	0	1	2	3
BUZAU	3	1,96	0	0	1	0	2
CALARASI	0	0,00	0	0	0	0	0
CARAS-SEVERIN	2	1,31	1	0	0	0	1
CLUJ	8	5,23	0	1	0	5	2
CONSTANTA	9	5,88	0	0	0	4	5
COVASNA	2	1,31	0	0	0	1	1
DIMBOVITA	1	0,65	0	0	0	1	0
DOLJ	4	2,61	0	0	0	0	4
GALATI	3	1,96	0	0	0	1	2
GIURGIU	0	0,00	0	0	0	0	0
GORJ	0	0,00	0	0	0	0	0
HARGHITA	1	0,65	0	0	0	0	1
HUNEDOARA	2	1,31	0	0	0	2	0
IALOMITA	1	0,65	0	0	0	0	1
IASI	1	0,65	0	0	0	0	1
MARAMURES	1	0,65	0	0	0	1	0
MEHEDINTI	0	0,00	0	0	0	0	0
MURES	3	1,96	0	0	0	1	2
NEAMT	3	1,96	0	1	0	1	1
OLT	0	0,00	0	0	0	0	0
PRAHOVA	4	2,61	0	0	0	1	3
SALAJ	2	1,31	0	1	0	1	0
SATU MARE	3	1,96	0	0	0	3	0
SIBIU	4	2,61	0	0	0	3	1
SUCEAVA	5	3,27	3	0	0	0	2
TELEORMAN	1	0,65	0	0	0	0	1
TIMIS	2	1,31	0	0	1	1	0
TULCEA	1	0,65	0	0	0	0	1
VASLUI	2	1,31	1	0	0	0	1
VILCEA	2	1,31	0	0	1	0	1
VRANCEA	3	1,96	0	0	0	0	3
MUNICIPIUL BUCURESTI	30	19,61	1	1	4	6	18
ILFOV	3	1,96	0	0	0	0	3

## Reducerile de capital social pe judete in perioada Ianuarie - Iunie 2004

Denumire judet	Majorari de capital (in milioane lei)						
	Total mentiuni		0-5	5 --10	10 --25	25-100	> 100
	Nr.	%	Nr.	Nr.	Nr.	Nr.	Nr.
0	1	2	3	4	5	6	7
<b>Total Romania</b>	<b>747</b>	<b>100,00</b>	<b>29</b>	<b>96</b>	<b>288</b>	<b>282</b>	<b>0</b>
ALBA	18	2,41	0	3	10	4	0
ARAD	30	4,02	1	0	13	15	0
ARGES	12	1,61	1	2	4	5	0
BACAU	17	2,28	1	2	7	6	0
BIHOR	55	7,36	5	12	27	8	0
BISTRITA-NASAUD	13	1,74	1	2	3	4	0
BOTOSANI	8	1,07	0	0	7	1	0
BRAILA	18	2,41	0	3	7	7	0
BRASOV	33	4,42	1	4	13	14	0
BUZAU	8	1,07	1	0	4	3	0
CALARASI	3	0,40	0	0	1	2	0
CARAS-SEVERIN	6	0,80	0	2	2	1	0
CLUJ	37	4,95	0	7	17	12	0
CONSTANTA	53	7,09	2	7	16	21	0
COVASNA	6	0,80	0	1	3	2	0
DIMBOVITA	7	0,94	0	1	1	4	0
DOLJ	18	2,41	0	0	6	11	0
GALATI	8	1,07	0	2	2	3	0
GIURGIU	3	0,40	0	0	0	2	0
GORJ	10	1,34	0	4	3	3	0
HARGHITA	1	0,13	0	0	1	0	0
HUNEDOARA	12	1,61	0	3	5	4	0
IALOMITA	4	0,54	0	0	3	1	0
IASI	6	0,80	0	0	4	1	0
MARAMURES	23	3,08	1	3	11	5	0
MEHEDINTI	8	1,07	1	1	2	4	0
MURES	18	2,41	2	1	6	9	0
NEAMT	9	1,20	0	2	2	4	0
OLT	4	0,54	0	0	1	1	0
PRAHOVA	17	2,28	0	2	6	9	0
SALAJ	9	1,20	0	1	3	4	0
SATU MARE	20	2,68	0	5	8	7	0
SIBIU	40	5,35	0	8	21	11	0
SUCEAVA	20	2,68	0	1	3	7	0
TELEORMAN	7	0,94	0	0	3	4	0
TIMIS	31	4,15	2	3	11	15	0
TULCEA	6	0,80	0	0	2	3	0
VASLUI	7	0,94	0	0	2	3	0
VILCEA	10	1,34	1	1	3	5	0
VRANCEA	6	0,80	0	0	5	1	0
MUNICIPIUL BUCURESTI	113	15,12	9	13	34	49	0
ILFOV	13	1,76	0	0	6	7	0

Tabel nr. 10

**Numarul operatiunilor de registru aferente persoanelor juridice si numarul operatiunilor care determina obtinerea autorizatiilor de functionare - luna Iunie 2004**

Denumire judet	Numar operatiuni, din care:		Inmatriculari persoane juridice		Mentiuni persoane juridice		Numar operatiuni pentru obtinerea autorizatiei de functionare	
	Nr.	%	Nr.	%	Nr.	%	Nr.	%
0	1	2	3	4	5	6	7	
<b>Total Romania</b>	<b>52637</b>	<b>100,00</b>	<b>7526</b>	<b>14,30</b>	<b>45111</b>	<b>85,70</b>	<b>32043</b>	
ALBA	600	1,14	116	0,22	484	0,92	515	
ARAD	1202	2,28	186	0,35	1016	1,93	496	
ARGES	1003	1,91	201	0,38	802	1,52	738	
BACAU	1114	2,12	191	0,36	923	1,75	24	
BIHOR	1796	3,41	164	0,31	1632	3,10	1140	
BISTRITA-NASAUD	714	1,36	58	0,11	656	1,25	374	
BOTOSANI	311	0,59	57	0,11	254	0,48	146	
BRAILA	1927	3,66	308	0,59	1619	3,08	1434	
BRASOV	593	1,13	111	0,21	482	0,92	254	
BUZAU	884	1,68	116	0,22	768	1,46	687	
CALARASI	707	1,34	108	0,21	599	1,14	314	
CARAS-SEVERIN	427	0,81	59	0,11	368	0,70	0	
CLUJ	2649	5,03	343	0,65	2306	4,38	1373	
CONSTANTA	2274	4,32	376	0,71	1898	3,61	1445	
COVASNA	493	0,94	36	0,07	457	0,87	205	
DIMBOVITA	582	1,11	107	0,20	475	0,90	582	
DOLJ	3636	6,91	194	0,37	3442	6,54	192	
GALATI	1580	3,00	213	0,40	1367	2,60	685	
GIURGIU	298	0,57	42	0,08	256	0,49	1420	
GORJ	859	1,63	64	0,12	795	1,51	278	
HARGHITA	896	1,70	125	0,24	771	1,46	476	
HUNEDOARA	958	1,82	166	0,32	792	1,50	1481	
IALOMITA	366	0,70	40	0,08	326	0,62	228	
IASI	1855	3,52	274	0,52	1581	3,00	813	
MARAMURES	632	1,20	179	0,34	453	0,86	4090	
MEHEDINTI	607	1,15	52	0,10	555	1,05	443	
MURES	1178	2,24	171	0,32	1007	1,91	921	
NEAMT	672	1,28	128	0,24	544	1,03	685	
OLT	747	1,42	63	0,12	684	1,30	478	
PRAHOVA	2253	4,28	235	0,45	2018	3,83	1144	
SALAJ	502	0,95	68	0,13	434	0,82	363	
SATU MARE	630	1,20	102	0,19	528	1,00	264	
SIBIU	1605	3,05	147	0,28	1458	2,77	1370	
SUCEAVA	1316	2,50	101	0,19	1215	2,31	428	
TELEORMAN	394	0,75	48	0,09	346	0,66	397	
TIMIS	1358	2,58	280	0,53	1078	2,05	857	
TULCEA	462	0,88	29	0,06	433	0,82	125	
VASLUI	425	0,81	81	0,15	344	0,65	344	
VILCEA	1009	1,92	83	0,16	926	1,76	456	
VRANCEA	1350	2,56	89	0,17	1261	2,40	237	
MUN. BUCURESTI	8539	16,22	1810	3,44	6729	12,78	3823	
ILFOV	1234	2,34	205	0,39	1029	1,95	318	

Tabel nr. 10 bis

**Numarul operatiunilor de registru aferente persoanelor juridice si numarul operatiunilor care determina obtinerea autorizatiilor de functionare - perioada Ianuarie - Iunie 2004**

Denumire judet	Numar operatiuni, din care:		Inmatriculari persoane juridice		Mentiuni persoane juridice		Numar operatiuni pentru obtinerea autorizatiei de functionare	
	Nr.	%	Nr.	%	Nr.	%	Nr.	%
0	1	2	3	4	5	6	7	
<b>Total Romania</b>	<b>312776</b>	<b>100,00</b>	<b>44627</b>	<b>14,27</b>	<b>268149</b>	<b>85,73</b>	<b>32043</b>	
ALBA	3970	1,27	700	0,22	3270	1,05	515	
ARAD	7717	2,47	1146	0,37	6571	2,10	496	
ARGES	5412	1,73	1154	0,37	4258	1,36	738	
BACAU	13693	4,38	1193	0,38	12500	4,00	24	
BIHOR	11736	3,75	1176	0,38	10560	3,38	1140	
BISTRITA-NASAUD	7255	2,32	471	0,15	6784	2,17	374	
BOTOSANI	2099	0,67	314	0,10	1785	0,57	146	
BRAILA	5399	1,73	1514	0,48	3885	1,24	1434	
BRASOV	8465	2,71	543	0,17	7922	2,53	254	
BUZAU	3880	1,24	617	0,20	3263	1,04	687	
CALARASI	2218	0,71	526	0,17	1692	0,54	314	
CARAS-SEVERIN	8909	2,85	305	0,10	8604	2,75	0	
CLUJ	18147	5,80	2404	0,77	15743	5,03	1373	
CONSTANTA	13609	4,35	1856	0,59	11753	3,76	1445	
COVASNA	5614	1,79	263	0,08	5351	1,71	205	
DIMBOVITA	2029	0,65	562	0,18	1467	0,47	582	
DOLJ	14685	4,70	1256	0,40	13429	4,29	192	
GALATI	12716	4,07	1023	0,33	11693	3,74	685	
GIURGIU	1970	0,63	246	0,08	1724	0,55	1420	
GORJ	3554	1,14	444	0,14	3110	0,99	278	
HARGHITA	4830	1,54	635	0,20	4195	1,34	476	
HUNEDOARA	5030	1,61	1015	0,32	4015	1,28	1481	
IALOMITA	2613	0,84	276	0,09	2337	0,75	228	
IASI	10131	3,24	1380	0,44	8751	2,80	813	
MARAMURES	3987	1,27	1018	0,33	2969	0,95	4090	
MEHEDINTI	3547	1,13	331	0,11	3216	1,03	443	
MURES	7932	2,54	1083	0,35	6849	2,19	921	
NEAMT	5387	1,72	896	0,29	4491	1,44	685	
OLT	2755	0,88	417	0,13	2338	0,75	478	
PRAHOVA	11057	3,54	1388	0,44	9669	3,09	1144	
SALAJ	3220	1,03	456	0,15	2764	0,88	363	
SATU MARE	4792	1,53	708	0,23	4084	1,31	264	
SIBIU	6517	2,08	994	0,32	5523	1,77	1370	
SUCEAVA	8058	2,58	698	0,22	7360	2,35	428	
TELEORMAN	2075	0,66	301	0,10	1774	0,57	397	
TIMIS	7727	2,47	1920	0,61	5807	1,86	857	
TULCEA	4076	1,30	219	0,07	3857	1,23	125	
VASLUI	1869	0,60	453	0,14	1416	0,45	344	
VILCEA	6030	1,93	615	0,20	5415	1,73	456	
VRANCEA	6249	2,00	489	0,16	5760	1,84	237	
MUN. BUCURESTI	45797	14,64	10648	3,40	35149	11,24	3823	
ILFOV	6020	1,92	974	0,31	5046	1,61	318	

Tabel nr. 11

**Repartitia serviciilor de asistenta pe judete si tipuri de servicii  
perioada - Iunie 2004**

Denumire judet	Total judet	Rezervari firme/embleme	Redactari declaratii pe raspundere	Redactari act constitutiv	Redactari act aditional	Dare de data certa	Indrumare complete cerere/documentatii	Alte operatii
0	1	2	3	4	5	6	7	8
<b>Total Romania</b>	<b>72369</b>	<b>4205</b>	<b>6443</b>	<b>3143</b>	<b>23124</b>	<b>9729</b>	<b>25133</b>	<b>296</b>
ALBA	844	0	28	21	183	79	529	2
ARAD	2504	1	505	62	580	477	879	0
ARGES	4283	0	177	96	1385	452	2111	31
BACAU	2802	176	440	226	547	432	981	0
BIHOR	644	0	225	24	151	237	1	3
BISTRITA-NASAUD	1555	214	101	136	585	228	291	0
BOTOSANI	423	0	52	40	140	109	82	0
BRAILA	1682	195	0	32	392	217	832	7
BRASOV	1455	0	69	26	209	176	965	5
BUZAU	1933	80	110	65	879	0	797	1
CALARASI	0	0	0	0	0	0	0	0
CARAS-SEVERIN	1106	59	166	27	107	103	644	0
CLUJ	4637	341	579	139	719	372	2465	11
CONSTANTA	1144	2	0	38	1056	30	18	0
COVASNA	857	17	147	19	249	159	174	46
DIMBOVITA	3125	169	428	267	972	561	726	1
DOLJ	1443	0	0	40	851	294	234	12
GALATI	2100	258	2	142	657	222	819	0
GIURGIU	1472	124	124	45	712	139	328	0
GORJ	1716	159	188	55	362	283	669	0
HARGHITA	2139	223	147	48	269	137	1313	1
HUNEDOARA	942	0	6	32	677	0	227	0
IALOMITA	827	14	38	40	424	127	184	0
IASI	1982	2	177	90	615	411	669	9
MARAMURES	2603	507	210	59	520	227	1080	0
MEHEDINTI	1619	25	318	18	613	372	271	1
MURES	1342	404	142	25	306	157	308	0
NEAMT	825	0	10	29	406	198	180	1
OLT	2183	153	105	168	742	271	704	20
PRAHOVA	1427	17	115	75	402	254	562	1
SALAJ	713	0	0	26	311	229	147	0
SATU MARE	2395	118	249	70	627	317	1012	1
SIBIU	1074	150	196	69	201	281	175	1
SUCEAVA	4184	265	40	97	1864	623	1189	53
TELEORMAN	2339	36	198	304	870	253	674	2
TIMIS	1282	1	134	85	543	179	188	76
TULCEA	1376	132	185	4	422	117	516	0
VASLUI	1531	203	102	89	548	185	404	0
VILCEA	978	0	198	135	395	250	0	0
VRANCEA	2535	159	331	110	705	393	837	0
Mun. BUCURESTI	2087	1	172	67	754	159	912	11
ILFOV	261	0	29	3	174	19	36	0

Tabel nr. 11 bis

**Repartitia serviciilor de asistenta pe judete si tipuri de servicii -  
perioada Ianuarie - Iunie 2004**

Denumire judet	Total judet	Rezervari firme/embleme	Redactare declaratii pe proprie raspundere	Redactare act constitutiv	Redactare act aditional	Dare de data certa	In drumare complete cerere/documentatii	Alte operatii
0	1	2	3	4	5	6	7	8
<b>Total Romania</b>	<b>330789</b>	<b>27064</b>	<b>35980</b>	<b>45547</b>	<b>67823</b>	<b>33636</b>	<b>87901</b>	<b>854</b>
ALBA	3312	0	165	479	552	253	1854	6
ARAD	11231	10	2885	1565	2077	1799	2893	1
ARGES	19925	1	1174	3436	5418	1933	7843	68
BACAU	13310	1182	2621	2179	2100	1727	3501	0
BIHOR	2968	17	1474	106	402	954	2	8
BISTRITA-NASAUD	5491	1349	494	817	1364	593	870	2
BOTOSANI	1757	2	346	226	449	429	293	10
BRAILA	8545	1376	1	1673	1341	809	3289	33
BRASOV	5439	0	334	914	645	581	2945	12
BUZAU	6344	596	427	995	2052	2	2270	1
CALARASI	4322	350	1366	1589	130	144	743	0
CARAS-SEVERIN	12748	1526	2244	3542	807	617	4001	11
CLUJ	14281	1023	1674	475	3264	1345	6412	44
CONSTANTA	3588	44	327	198	2566	274	159	20
COVASNA	5806	485	1307	1015	951	820	1052	88
DIMBOVITA	7962	434	1082	947	2196	1401	1889	10
DOLJ	7188	711	5	1489	2554	944	1418	34
GALATI	7552	918	377	780	2238	640	2599	0
GIURGIU	6347	942	972	1016	1619	398	1400	0
GORJ	8664	1432	1050	1756	953	870	2600	2
HARGHITA	7022	799	467	554	1145	391	3660	3
HUNEDOARA	3487	56	160	463	1940	103	765	0
IALOMITA	5378	66	633	1382	1439	678	1169	11
IASI	10587	1533	755	1963	1944	1303	3023	33
MARAMURES	8498	1574	1013	517	1502	931	2959	2
MEHEDINTI	7325	1591	1534	701	1284	1125	1064	13
MURES	5055	1310	494	560	851	592	1246	1
NEAMT	4743	259	182	1110	1338	722	1130	1
OLT	7183	461	506	1385	1734	870	2162	33
PRAHOVA	4332	52	285	548	1017	745	1683	1
SALAJ	5947	418	639	1668	1021	798	1401	2
SATU MARE	8019	1057	1213	683	1482	965	2617	1
SIBIU	7456	1222	712	1682	1196	1133	1482	28
SUCEAVA	11304	856	493	1018	3944	1455	3362	89
TELEORMAN	7374	84	897	1006	2567	767	1952	88
TIMIS	5712	425	847	941	1584	610	967	169
TULCEA	5445	988	511	658	1151	435	1701	1
VASLUI	5080	563	864	348	1574	689	1042	0
VILCEA	6740	764	1403	1689	1142	1006	736	0
VRANCEA	9272	586	1348	1166	1969	1181	3012	9
Mun. BUCURESTI	6162	2	628	293	1989	554	2658	19
ILFOV	545	0	71	15	332	50	77	0





**Stadiul preschimbării certificatelor de înmatriculare cu noul  
certificat de înregistrare, la 30 Iunie 2004**

Județul	Numar firme care ar trebui să solicite preschimbarea**		Firme care si-au facut preschimbarea pana la data de 30.06.2004		Firme care nu si-au facut preschimbarea pana la data de 30.06.2004	
	Număr	%	Nmar		Număr	%
0	1	2	3	4	5	6
<b>Total ROMÂNIA</b>	<b>658678</b>		<b>328801</b>	<b>49,92</b>	<b>329877</b>	<b>2101,69</b>
Alba	8857		4349	49,10	4508	50,90
Arad	14985		6714	44,80	8271	55,20
Arges	16976		9103	53,62	7873	46,38
Bacau	20113		8723	43,37	11390	56,63
Bihor	19743		10929	55,36	8814	44,64
Bistrița Năsăud	8657		4957	57,26	3700	42,74
Botoșani	8332		3651	43,82	4681	56,18
Brașov	21593		13886	64,31	7707	35,69
Brăila	8539		5217	61,10	3322	38,90
Buzău	13047		6301	48,29	6746	51,71
Caraș Severin	9091		3805	41,85	5286	58,15
Călărași	7875		3811	48,39	4064	51,61
Cluj	26817		13496	50,33	13321	49,67
Constanța	24226		13242	54,66	10984	45,34
Covasna	6081		3837	63,10	2244	36,90
Dâmbovița	12700		5515	43,43	7185	56,57
Dolj	15711		8447	53,76	7264	46,24
Galați	15337		7680	50,07	7657	49,93
Giurgiu	4678		2907	62,14	1771	37,86
Gorj	7062		3521	49,86	3541	50,14
Harghita	7702		4088	53,08	3614	46,92
Hunedoara	15137		7697	50,85	7440	49,15
Ialomița	6617		2902	43,86	3715	56,14
Iași	21870		9992	45,69	11878	54,31
Maramureș	21133		12121	57,36	9012	42,64
Mehedinți	7769		3158	40,65	4611	59,35
Mureș	17824		7995	44,86	9829	55,14
Neamț	15389		6039	39,24	9350	60,76
Olt	10727		4899	45,67	5828	54,33
Prahova	22555		11858	52,57	10697	47,43
Sălaj	5189		3085	59,45	2104	40,55
Satu Mare	10895		4821	44,25	6074	55,75
Sibiu	11959		6629	55,43	5330	44,57
Suceava	21118		8290	39,26	12828	60,74
Teleorman	8969		4482	49,97	4487	50,03
Timiș	20265		10873	53,65	9392	46,35
Tulcea	8461		3195	37,76	5266	62,24
Vaslui	8368		3441	41,12	4927	58,88
Vâlcea	10923		5845	53,51	5078	46,49
Vrancea	7640		3822	50,03	3818	49,97
București	120706		59826	49,56	60880	50,44
Ilfov	7042		3652	51,86	3390	48,14