



MINISTERUL JUSTIȚIEI

OFICIUL NAȚIONAL AL REGISTRULUI COMERȚULUI

București, Bd. Octavian Goga nr. 2, sector 3; Telefon: 320.60.13; Fax: 320.58.29; Website: [www.onrc.ro](http://www.onrc.ro); E-mail: [onrc@onrc.ro](mailto:onrc@onrc.ro)

# Operațiuni în Registrul Central al Comerțului

## SINTEZA STATISTICĂ

**A DATELOR DIN REGISTRUL CENTRAL AL COMERȚULUI**  
**- la 29 Februarie 2004 - date provizorii -**

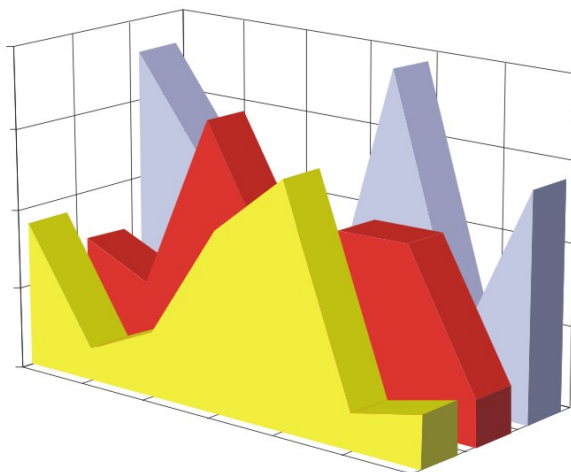

- Numărul 147 -

**MINISTERUL JUSTIȚIEI**  
**OFICIUL NAȚIONAL AL REGISTRULUI COMERȚULUI**

---

- Operațiunile de înmatriculare a comercianților, de mențiuni și radieri se efectuează în temeiul Legii nr.26/1990, republicată, Legii nr 31/1990, republicată, OUG nr.76/2001 republicată și a Normelor metodologice nr.P/608/1998.
  
- Prezenta lucrare reflectă evoluția operațiunilor la Oficiul Registrului Comerțului de pe lângă Tribunalul București și la Oficiile Registrului Comerțului de pe lângă tribunalele județene.
  
- Informațiile din Registrul Central al Comerțului se referă la operațiunile pentru care legea prevede obligația de a fi înregistrate în registrele comerțului tinute de cele 42 de oficii ale registrului comerțului de pe lângă tribunale.

• **Reproducerea** conținutului acestei publicații, integrală sau parțială, în forma originală sau modificată, precum și stocarea într-un sistem de regăsire sau transmiterea sub orice formă și prin orice mijloace sunt interzise fără autorizarea scrisă a Ministerului Justiției – Oficiul Național al Registrului Comerțului.  
• **Utilizarea** conținutului acestei publicații, cu titlu explicativ sau justificativ, în articole, studii, cărți este autorizată numai cu indicarea clară și precisă a sursei.

# CUPRINS

	Pag
<b>1 Precizări</b>	<b>1</b>
<b>2.2 Date pentru luna februarie 2004</b>	
Tabel nr.1 – Operațiuni efectuate pe categorii, în registrele comerțului, în perioada decembrie 1990 – februarie 2004, pe total țară și județe, ponderi ale județelor în totalul pe țară	7
Grafic nr. 1 – Structura pe ani a inmatricularilor la Registrul Comerțului	7
Tabel nr. 2 – Operațiuni efectuate în registrele comerțului, pe județe și categorii, în luna februarie 2004	8
Tabel nr. 2 bis – Operațiuni efectuate în registrele comerțului, pe județe și categorii, în perioada Ianuarie – Februarie 2004	9
Tabel nr. 3 – Numărul de înmatriculări în registrele comerțului, pe județe și surse de proveniență a capitalului, în luna februarie 2004	10
Tabel nr. 3 bis – Numărul de înmatriculări în registrele comerțului, pe județe și surse de proveniență a capitalului, în perioada Ianuarie – Februarie 2004	11
Tabel nr. 4 – Numărul de înmatriculări în registrele comerțului, pe județe și categorii de comercianți, în luna Februarie 2004	12
Tabel nr. 4 bis – Numărul de înmatriculări în registrele comerțului, pe județe și categorii de comercianți, în perioada Ianuarie - Februarie 2004	13
Tabel nr. 5 – Numărul de înmatriculări în registrele comerțului, pe domenii de activitate și categorii de comercianți, în luna Februarie 2004	14
Tabel nr.5 bis – Numărul de înmatriculări în registrele comerțului, pe domenii de activitate și categorii de comercianți, în perioada Ianuarie - Februarie 2004	15
Tabel nr. 5 continuare – Numărul de înmatriculări în registrele comerțului, pe domenii de activitate și categorii de comercianți, în luna Februarie 2004	16
Tabel nr. 5 bis continuare – Numărul de înmatriculări în registrele comerțului, pe domenii de activitate și categorii de comercianți, în perioada Ianuarie - Februarie 2004	17
Tabel nr. 6 – Numărul societăților comerciale înmatriculate și valoarea capitalului social subscris, în luna Februarie 2004	18
Tabel nr. 6 bis – Numărul societăților comerciale înmatriculate și valoarea capitalului social subscris, în perioada Ianuarie - Februarie 2004	19
Grafic nr. 2-3 – Numărul societăților comerciale înmatriculate și valoarea capitalului social subscris, pe forme juridice, în luna Februarie 2004	20
Grafic nr. 2-3 bis – Numărul societăților comerciale înmatriculate și valoarea capitalului social subscris, pe forme juridice, în perioada Ianuarie - Februarie 2004	21

	Pag
<b>1                    Precizări</b>	<b>1</b>
Tabel nr. 7 – Mențiuni în Registrul Comerțului pe județe și categorii de comercianți în luna Februarie 2004	22
↳ Tabel nr. 7 bis – Mențiuni în Registrul Comerțului pe județe și categorii de comercianți în perioada Ianuarie – Februarie 2004	23
Tabel nr. 8 – Majorările de capital social pe județe în luna Februarie 2004	24
Tabel nr. 8 bis – Majorările de capital social pe județe în perioada Ianuarie - Februarie 2004	25
↳ Tabel nr. 9 – Reducerile de capital social pe luna Februarie 2004	26
Tabel nr. 9 bis – Reducerile de capital social pe perioada Ianuarie - Februarie 2004	27
↳ Tabel nr. 10 – Numărul operațiunilor de registru aferente persoanelor juridice și numărul operațiunilor care determină obținerea autorizațiilor de funcționare – Februarie 2004	28
Tabel nr. 10 bis – Numărul operațiunilor de registru aferente persoanelor juridice și numărul operațiunilor care determină obținerea autorizațiilor de funcționare perioada Ianuarie – Februarie 2004	29
Tabel nr. 11 – Repartiția serviciilor de asistență pe județe și tipuri de servicii - Februarie 2004	30
Tabel nr. 11 bis– Repartiția serviciilor de asistență pe județe și tipuri de servicii în perioada Ianuarie -Februarie 2004	31
Tabel nr. 12 – Stadiul preschimbării certificatelor de înmatriculare cu noul certificat de înregistrare, la 29 Februarie 2004	32

## Precizări

Oficiul Registrului Comerțului este constituit în temeiul Legii nr.26/1990, republicată și modificată prin OUG nr. 129/2002, funcționează ca instituție din decembrie 1990 și este structurat pe două niveluri:

- nivel național reprezentat de Oficiul Național al Registrului Comerțului organizat în subordinea Ministerului Justiției.
- nivel local reprezentat de cele 42 de oficii ale registrului comerțului de pe lângă tribunale, organizate în subordinea Oficiului Național al Registrului Comerțului.

Categoriile de comercianți care au obligația înscrierii în Registrul Comerțului sunt reprezentate de:

- persoanele fizice și asociațiile familiale care exercită în mod obișnuit acte de comerț, societățile comerciale, societățile și companiile naționale, regiile autonome și organizațiile cooperatiste.
- filialele care se înscriu ca societăți comerciale cu personalitate juridică având regimul juridic de înființare, funcționare și înmatriculare al formei juridice de societate comercială în care s-au constituit.

### Termeni utilizați

- Înmatriculare – reprezintă înscrierea comerciantului în registrul comerțului care conferă acestuia calitatea de persoană juridică.
- Mențiune – reprezintă înregistrarea modificărilor apărute în activitatea societății, ca de exemplu: schimbarea sediului, modificarea capitalului social, fuziunea, lichidarea, dizolvarea, etc.
- Radiere – reprezintă operația de ștergere a unei firme din registrul comerțului, marcând momentul pierderii personalității juridice ca urmare a dizolvării și lichidării acesteia.
- Preschimbare – reprezintă obligația comercianților, constituiți anterior datei intrării în vigoare a OUG nr.76/2001, republicată, de a solicita preschimbarea certificatului de înmatriculare și a certificatului de înregistrare fiscală cu noul certificat de înregistrare conținând codul unic de înregistrare atribuit.

Rata de preschimbare se calculează ca raport între numărul de preschimbări efectuate și numărul de societăți active care au obligația să efectueze preschimbarea.

- Firmă activă din punct de vedere juridic – firmă înscrisă în registrul comerțului care nu se află în nici una din stările ce ar duce la pierderea temporară sau definitivă a acestei calități (dizolvare, lichidare, radiere).
- Operațiuni efectuate în registrul comerțului reprezintă totalitatea înregistrărilor privind înmatriculări, mențiuni și radieri indiferent de natura activității, tipul de societate comercială și sursa de proveniență a capitalului social subscris (din țară sau din străinătate)

### • Termeni utilizați în grafice și tabele

➤ **Număr societăți comerciale:** funcție de tabel, reprezintă: numărul de societăți comerciale constituite în perioada de referință, numărul de societăți comerciale radiate din registrul comerțului.

➤ **Valoarea capitalului social subscris:**

- **total, exprimat în moneda națională:** valoarea capitalului social obținută prin însumarea valorilor subscrise (în numerar și în natură) în moneda națională (lei);

➤ **Regiuni de dezvoltare economică:**

<i>Nord-Est:</i>	Suceava, Botoșani, Neamț, Iași, Bacău, Vaslui.
<i>Sud-Est:</i>	Vrancea, Galați, Buzău, Brăila, Tulcea, Constanța.
<i>Sud-Muntenia:</i>	Argeș, Dâmbovița, Prahova, Teleorman, Giurgiu, Călărași, Ialomița.
<i>Sud-Vest Oltenia:</i>	Gorj, Vâlcea, Dolj, Mehedinți, Olt.
<i>Vest:</i>	Arad, Caraș-Severin, Hunedoara, Timiș.
<i>Nord-Vest:</i>	Bihor, Bistrița, Cluj, Satu Mare, Sălaj, Maramureș.
<i>Centru:</i>	Alba, Brașov, Covasna, Harghita, Mureș, Sibiu.
<i>București-Ilfov:</i>	București, Ilfov.

• **Cod CAEN** – Clasificarea Activităților din Economia Națională a fost aprobată prin HG nr 656/1997, modificată prin Ordinul nr. 601 al Președintelui Institutului Național de Statistică și este compatibilă cu clasificarea folosită pe plan internațional în raportările statistice și documentele oficiale. Activitățile sunt clasificate după principiul omogenității, pe secțiuni, diviziuni, grupe și clase.

#### Abrevieri utilizate

- PF – Persoană fizică autorizată
- AF – Asociație familială
- SNC – Societate în nume colectiv
- SCS – Societate în comandită simplă
- SA – Societate pe acțiuni
- SRL – Societate cu răspundere limitată
- RA – Regie autonomă
- OC – Organizație cooperatistă

#### Surse de informații

**Sistemul informatic unitar al registrului comerțului este proiectat de Oficiul Național al Registrului Comerțului în conformitate cu prevederile actelor normative în vigoare, cu incidență în domeniu. Sursa de informații o constituie registrele comerțului, în sistem computerizat, ținute de oficiile registrului comerțului de pe lângă tribunale.**

Tabel nr.1

**Numărul și structura pe ani a înmatriculărilor la Registrul Comerțului,  
în perioada Decembrie 1990 - Februarie 2004**

Perioada (anul, luna)	Număr înmatriculări		Structura înmatriculărilor în cursul anului 2004	
	Nr.	%	Nr.	%
0	1	2	3	4
<b>Total la 29 Februarie 2004,</b> din care:	<b>1145029</b>	<b>100</b>		
Anul 1990	81	0,01		
Anul 1991	95840	8,37		
Anul 1992	137456	12,00		
Anul 1993	117078	10,22		
Anul 1994	137445	12,00		
Anul 1995	65479	5,72		
Anul 1996	62089	5,42		
Anul 1997	55663	4,86		
Anul 1998	63878	5,58		
Anul 1999	57197	5,00		
Anul 2000	57291	5,00		
Anul 2001	61265	5,35		
Anul 2002	84780	7,40		
Anul 2003	123582	10,79		
<b>Anul 2004 (1.I - 31.XII),</b> din care:	<b>25905</b>	<b>2,26</b>		<b>100,0</b>
- ianuarie			11341	43,8
- februarie			14564	56,2

Notă: Coloana 2 reprezintă structura anuală a înmatriculărilor; coloana 3 reprezintă structura pe luni în anul curent.

\*\*\* Sub 0,01%

Grafic nr. 1

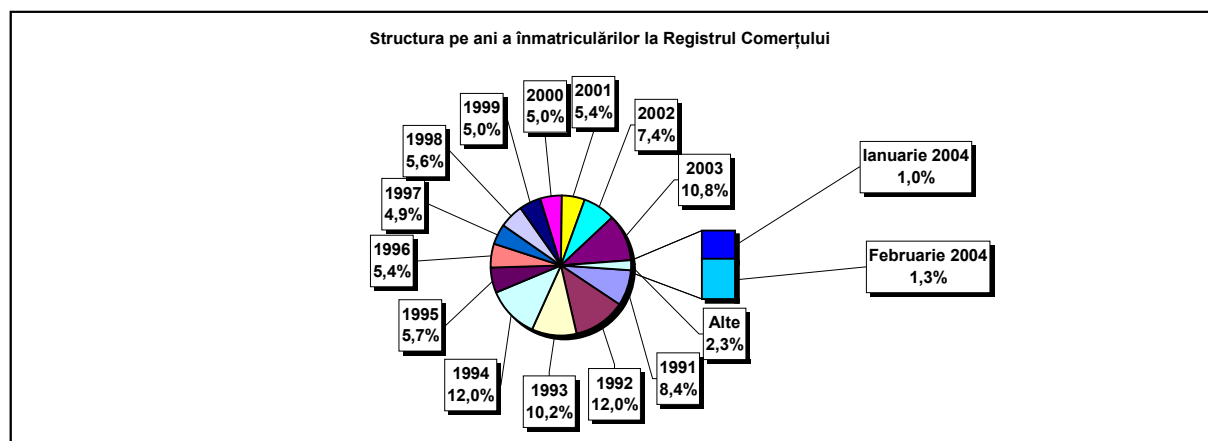

**Operațiuni efectuate în Registrele Comerțului,  
pe județe și categorii,  
în luna Februarie 2004**

Județul	Total operațiuni efectuate		din care:							
			Înmatriculări		Mențiuni		din care: de lichidare, dizolvare		Radieri	
	Nr.	%	Nr.	%	Nr.	%	Nr.	%	Nr.	%
0	1	2	3	4	5	6	7	8	9	10
<b>Total ROMÂNIA</b>	<b>55576</b>	<b>100,0</b>	<b>14564</b>	<b>26,21</b>	<b>39372</b>	<b>70,84</b>	<b>701</b>	<b>1,3</b>	<b>1640</b>	<b>2,95</b>
ALBA	750	100,0	198	26,4	526	70,1			26	3,5
ARAD	1445	100,0	507	35,1	897	62,1	42	2,9	41	2,8
ARGES	1527	100,0	381	25,0	1128	73,9	16	1,0	18	1,2
BACAU	1515	100,0	280	18,5	1203	79,4	7	0,5	32	2,1
BIHOR	2329	100,0	433	18,6	1819	78,1	13	0,6	77	3,3
BISTRITA-NASAUD	982	100,0	194	19,8	719	73,2	1	0,1	69	7,0
BOTOSANI	492	100,0	183	37,2	282	57,3	3	0,6	27	5,5
BRASOV	1589	100,0	277	17,4	1300	81,8	3	0,2	12	0,8
BRAILA	582	100,0	194	33,3	361	62,0			27	4,6
BUZAU	835	100,0	289	34,6	520	62,3	7	0,8	26	3,1
CARAS-SEVERIN	1982	100,0	103	5,2	1856	93,6	5	0,3	23	1,2
CALARASI	339	100,0	124	36,6	199	58,7	2	0,6	16	4,7
CLUJ	3244	100,0	794	24,5	2414	74,4	4	0,1	36	1,1
CONSTANTA	2646	100,0	698	26,4	1866	70,5	195	7,4	82	3,1
COVASNA	697	100,0	146	20,9	524	75,2	3	0,4	27	3,9
DAMBOVITA	846	100,0	190	22,5	559	66,1	1	0,1	97	11,5
DOLJ	1888	100,0	409	21,7	1470	77,9	8	0,4	9	0,5
GALATI	1478	100,0	249	16,8	1192	80,6	17	1,2	37	2,5
GIURGIU	492	100,0	139	28,3	338	68,7	1	0,2	15	3,0
GORJ	638	100,0	148	23,2	479	75,1	30	4,7	11	1,7
HARGHITA	942	100,0	346	36,7	583	61,9	44	4,7	13	1,4
HUNEDOARA	632	100,0	339	53,6	266	42,1	11	1,7	27	4,3
IALOMITA	322	100,0	92	28,6	220	68,3	24	7,5	10	3,1
IASI	1830	100,0	368	20,1	1440	78,7	1	0,1	22	1,2
MARAMURES	898	100,0	297	33,1	554	61,7	8	0,9	47	5,2
MEHEDINTI	581	100,0	224	38,6	328	56,5	6	1,0	29	5,0
MURES	1687	100,0	328	19,4	1325	78,5	5	0,3	34	2,0
NEAMT	826	100,0	313	37,9	480	58,1	1	0,1	33	4,0
OLT	596	100,0	148	24,8	411	69,0	1	0,2	37	6,2
PRAHOVA	1852	100,0	436	23,5	1315	71,0	3	0,2	101	5,5
SALAJ	655	100,0	205	31,3	418	63,8	3	0,5	32	4,9
SATU MARE	642	100,0	264	41,1	351	54,7	1	0,2	27	4,2
SIBIU	1255	100,0	493	39,3	733	58,4	5	0,4	29	2,3
SUCEAVA	1468	100,0	234	15,9	1194	81,3	8	0,5	40	2,7
TELEORMAN	636	100,0	115	18,1	512	80,5	2	0,3	9	1,4
TIMIS	1367	100,0	460	33,7	881	64,4	31	2,3	26	1,9
TULCEA	858	100,0	101	11,8	739	86,1	20	2,3	18	2,1
VASLUI	542	100,0	186	34,3	258	47,6	6	1,1	98	18,1
VALCEA	1096	100,0	279	25,5	744	67,9	1	0,1	73	6,7
VRANCEA	867	100,0	165	19,0	687	79,2	9	1,0	15	1,7
MUN. BUCURESTI	8598	100,0	2975	34,6	5540	64,4	144	1,7	83	1,0
ILFOV	1130	100,0	260	23,0	741	65,6	9	0,8	129	11,4

\*\*\* Sub 0,01%



**Operațiuni efectuate în Registrele Comerțului, pe județe și categorii  
în perioada Ianuarie - Februarie 2004**

Județul	Total operațiuni efectuate		din care:							
			Înmatriculări		Mențiuni		din care: de lichidare, dizolvare		Radieri	
	Nr.	%	Nr.	%	Nr.	%	Nr.	%	Nr.	%
0	1	2	3	4	5	6	7	8	9	10
<b>Total ROMÂNIA</b>	<b>97857</b>	<b>100,0</b>	<b>25905</b>	<b>26,47</b>	<b>68865</b>	<b>70,37</b>	<b>2610</b>	<b>2,7</b>	<b>3087</b>	<b>3,15</b>
ALBA	1612	100,0	582	36,1	987	61,2	2	0,1	43	2,7
ARAD	2618	100,0	883	33,7	1653	63,1	69	2,6	82	3,1
ARGES	2627	100,0	659	25,1	1929	73,4	21	0,8	39	1,5
BACAU	2315	100,0	552	23,8	1701	73,5	13	0,6	62	2,7
BIHOR	3655	100,0	717	19,6	2717	74,3	34	0,9	221	6,0
BISTRITA-NASAUD	1567	100,0	334	21,3	1128	72,0	6	0,4	105	6,7
BOTOSANI	951	100,0	355	37,3	537	56,5	38	4,0	59	6,2
BRASOV	4222	100,0	516	12,2	3686	87,3	8	0,2	20	0,5
BRAILA	1270	100,0	489	38,5	669	52,7	78	6,1	112	8,8
BUZAU	1367	100,0	496	36,3	818	59,8	39	2,9	53	3,9
CARAS-SEVERIN	4725	100,0	207	4,4	4484	94,9	9	0,2	34	0,7
CALARASI	580	100,0	200	34,5	360	62,1	2	0,3	20	3,4
CLUJ	5535	100,0	1512	27,3	3946	71,3	6	0,1	77	1,4
CONSTANTA	4348	100,0	1137	26,1	3078	70,8	276	6,3	133	3,1
COVASNA	1279	100,0	237	18,5	1004	78,5	6	0,5	38	3,0
DAMBOVITA	1692	100,0	343	20,3	1152	68,1	68	4,0	197	11,6
DOLJ	3076	100,0	734	23,9	2321	75,5	8	0,3	21	0,7
GALATI	2152	100,0	431	20,0	1641	76,3	19	0,9	80	3,7
GIURGIU	731	100,0	230	31,5	484	66,2	18	2,5	17	2,3
GORJ	1124	100,0	263	23,4	835	74,3	30	2,7	26	2,3
HARGHITA	1668	100,0	538	32,3	1099	65,9	56	3,4	31	1,9
HUNEDOARA	1313	100,0	580	44,2	667	50,8	88	6,7	66	5,0
IALOMITA	641	100,0	157	24,5	465	72,5	25	3,9	19	3,0
IASI	2964	100,0	637	21,5	2296	77,5	11	0,4	31	1,0
MARAMURES	1790	100,0	576	32,2	1126	62,9	132	7,4	88	4,9
MEHEDINTI	1007	100,0	337	33,5	631	62,7	11	1,1	39	3,9
MURES	2896	100,0	568	19,6	2273	78,5	23	0,8	55	1,9
NEAMT	1419	100,0	504	35,5	857	60,4	5	0,4	58	4,1
OLT	1049	100,0	265	25,3	717	68,4	27	2,6	67	6,4
PRAHOVA	3300	100,0	928	28,1	2214	67,1	13	0,4	158	4,8
SALAJ	897	100,0	302	33,7	531	59,2	40	4,5	64	7,1
SATU MARE	1589	100,0	641	40,3	902	56,8	2	0,1	46	2,9
SIBIU	2046	100,0	820	40,1	1154	56,4	18	0,9	72	3,5
SUCEAVA	2243	100,0	378	16,9	1744	77,8	25	1,1	121	5,4
TELEORMAN	930	100,0	193	20,8	720	77,4	14	1,5	17	1,8
TIMIS	2534	100,0	867	34,2	1617	63,8	50	2,0	50	2,0
TULCEA	1063	100,0	157	14,8	879	82,7	65	6,1	27	2,5
VASLUI	917	100,0	313	34,1	440	48,0	11	1,2	164	17,9
VALCEA	1734	100,0	500	28,8	1106	63,8	6	0,3	128	7,4
VRANCEA	1443	100,0	323	22,4	1087	75,3	118	8,2	33	2,3
MUN. BUCURESTI	15286	100,0	5034	32,9	10079	65,9	1110	7,3	173	1,1
ILFOV	1682	100,0	410	24,4	1131	67,2	10	0,6	141	8,4

Tabel nr. 3

**Numărul de înmatriculări la Registrul Comerțului,  
pe județe și surse de proveniență a capitalului,  
în luna Februarie 2004**

Județul	Total		din care:					Ierarhia în funcție de: *	
			Capital privat			Capital majoritar de stat			Capital mixt (stat+privat)
			din care:			din care:			
			PF+AF	Societăți comerciale	OC	RA	Societăți comerciale		Societăți comerciale
Nr.	%	Nr.	Nr.	Nr.	Nr.	Nr.	9		
0	1	2	3	4	5	6	7	8	
<b>Total ROMÂNIA</b>	<b>14564</b>	<b>100,0</b>	<b>6888</b>	<b>7669</b>	<b>1</b>	<b>1</b>	<b>3</b>	<b>2</b>	<b>X</b>
ALBA	198	1,4	113	84		1			27
ARAD	507	3,5	322	185					4
ARGES	381	2,6	143	238					10
BACAU	280	1,9	104	176					18
BIHOR	433	3,0	214	219					8
BISTRITA-NASAUD	194	1,3	108	86					28
BOTOSANI	183	1,3	116	67					32
BRASOV	277	1,9	57	220					20
BRAILA	194	1,3	86	108					29
BUZAU	289	2,0	181	108					17
CARAS-SEVERIN	103	0,7	35	68					40
CALARASI	124	0,9	79	45					38
CLUJ	794	5,5	413	381					2
CONSTANTA	698	4,8	334	364					3
COVASNA	146	1,0	96	50					36
DAMBOVITA	190	1,3	104	86					30
DOLJ	409	2,8	173	236					9
GALATI	249	1,7	68	181					23
GIURGIU	139	1,0	97	42					37
GORJ	148	1,0	54	94					34
HARGHITA	346	2,4	246	100					12
HUNEDOARA	339	2,3	172	166			1		13
IALOMITA	92	0,6	47	44				1	42
IASI	368	2,5	138	230					11
MARAMURES	297	2,0	110	187					16
MEHEDINTI	224	1,5	149	75					25
MURES	328	2,3	155	173					14
NEAMT	313	2,1	138	174	1				15
OLT	148	1,0	74	74					35
PRAHOVA	436	3,0	225	210			1		7
SALAJ	205	1,4	124	81					26
SATU MARE	264	1,8	153	111					21
SIBIU	493	3,4	286	207					5
SUCEAVA	234	1,6	115	119					24
TELEORMAN	115	0,8	64	51					39
TIMIS	460	3,2	223	237					6
TULCEA	101	0,7	56	45					41
VASLUI	186	1,3	112	74					31
VALCEA	279	1,9	162	117					19
VRANCEA	165	1,1	85	80					33
MUN. BUCURESTI	2975	20,4	1078	1896			1		1
ILFOV	260	1,8	79	180				1	22

Tabel nr. 3 bis

**Numărul de înmatriculări la Registrul Comerțului,  
pe județe și surse de proveniență a capitalului,  
în perioada Ianuarie - Februarie 2004**

Județul	Total		din care:					Ierarhia în funcție de: *	
			Capital privat			Capital majoritar de stat			Capital mixt (stat+privat)
			din care:			din care:			Societăți comerciale
			PF+AF	Societăți comerciale	OC	RA	Societăți comerciale		Societăți comerciale
Nr.	%	Nr.	Nr.	Nr.	Nr.	Nr.	Nr.		
0	1	2	3	4	5	6	7	8	9
<b>Total ROMÂNIA</b>	<b>25905</b>	<b>100,0</b>	<b>12586</b>	<b>13309</b>	<b>2</b>	<b>2</b>	<b>3</b>	<b>3</b>	<b>X</b>
ALBA	582	2,2	395	185		2			13
ARAD	883	3,4	555	328					5
ARGES	659	2,5	285	374					10
BACAU	552	2,1	182	370					17
BIHOR	717	2,8	363	354					9
BISTRITA-NASAUD	334	1,3	175	159					30
BOTOSANI	355	1,4	254	101					27
BRASOV	516	2,0	134	382					19
BRAILA	489	1,9	305	183					23
BUZAU	496	1,9	310	186					22
CARAS-SEVERIN	207	0,8	70	137					38
CALARASI	200	0,8	119	81					39
CLUJ	1512	5,8	789	723					2
CONSTANTA	1137	4,4	587	550					3
COVASNA	237	0,9	147	90					36
DAMBOVITA	343	1,3	193	150					28
DOLJ	734	2,8	344	390					8
GALATI	431	1,7	139	292					24
GIURGIU	230	0,9	157	73					37
GORJ	263	1,0	99	164					35
HARGHITA	538	2,1	354	184					18
HUNEDOARA	580	2,2	275	304			1		14
IALOMITA	157	0,6	84	72				1	41
IASI	637	2,5	268	369					12
MARAMURES	576	2,2	239	337					15
MEHEDINTI	337	1,3	224	113					29
MURES	568	2,2	239	329					16
NEAMT	504	1,9	214	289	2				20
OLT	265	1,0	119	146					34
PRAHOVA	928	3,6	521	406			1		4
SALAJ	302	1,2	171	131					33
SATU MARE	641	2,5	390	251					11
SIBIU	820	3,2	487	332				1	7
SUCEAVA	378	1,5	166	212					26
TELEORMAN	193	0,7	101	92					40
TIMIS	867	3,3	347	520					6
TULCEA	157	0,6	91	66					42
VASLUI	313	1,2	192	121					32
VALCEA	500	1,9	278	222					21
VRANCEA	323	1,2	167	156					31
MUN. BUCURESTI	5034	19,4	1937	3096			1		1
ILFOV	410	1,6	120	289				1	25

**Numărul de înmatriculări la Registrul Comerțului,  
pe județe și categorii de comercianți,  
în luna Februarie 2004**

Județul	Total		din care:						
			PF+AF	societăți comerciale: 7674				RA	OC
	SNC	SCS		SRL	SA	Nr.	Nr.		
	Nr.	%	Nr.	Nr.	Nr.	Nr.	Nr.	Nr.	
0	1	2	3	4	5	6	7	8	9
<b>Total ROMÂNIA</b>	<b>14564</b>	<b>100,0</b>	<b>6888</b>	<b>1</b>	<b>1</b>	<b>7614</b>	<b>58</b>	<b>1</b>	<b>1</b>
ALBA	198	1,4	113			83	1	1	
ARAD	507	3,5	322			183	2		
ARGES	381	2,6	143			237	1		
BACAU	280	1,9	104			174	2		
BIHOR	433	3,0	214			219			
BISTRITA-NASAUD	194	1,3	108			85	1		
BOTOSANI	183	1,3	116			65	2		
BRASOV	277	1,9	57			219	1		
BRAILA	194	1,3	86			108			
BUZAU	289	2,0	181			108			
CARAS-SEVERIN	103	0,7	35			68			
CALARASI	124	0,9	79			45			
CLUJ	794	5,5	413			377	4		
CONSTANTA	698	4,8	334			359	5		
COVASNA	146	1,0	96			50			
DAMBOVITA	190	1,3	104			86			
DOLJ	409	2,8	173			236			
GALATI	249	1,7	68			181			
GIURGIU	139	1,0	97			42			
GORJ	148	1,0	54			94			
HARGHITA	346	2,4	246			99	1		
HUNEDOARA	339	2,3	172			163	4		
IALOMITA	92	0,6	47			44	1		
IASI	368	2,5	138			227	3		
MARAMURES	297	2,0	110			185	2		
MEHEDINTI	224	1,5	149			73	2		
MURES	328	2,3	155			173			
NEAMT	313	2,1	138			174			1
OLT	148	1,0	74			74			
PRAHOVA	436	3,0	225	1		209	1		
SALAJ	205	1,4	124			81			
SATU MARE	264	1,8	153			110	1		
SIBIU	493	3,4	286			207			
SUCEAVA	234	1,6	115			118	1		
TELEORMAN	115	0,8	64			51			
TIMIS	460	3,2	223			235	2		
TULCEA	101	0,7	56			45			
VASLUI	186	1,3	112			74			
VALCEA	279	1,9	162		1	115	1		
VRANCEA	165	1,1	85			80			
MUN. BUCURESTI	2975	20,4	1078			1880	17		
ILFOV	260	1,8	79			178	3		

**Numărul de înmatriculări la Registrul Comerțului,  
pe județe și categorii de comercianți,  
în perioada Ianuarie - Februarie 2004**

Județul	Total		din care:						
			PF+AF	societăți comerciale: 7674				RA	OC
	SNC	SCS		SRL	SA				
	Nr.	%	Nr.	Nr.	Nr.	Nr.	Nr.	Nr.	
0	1	2	3	4	5	6	7	8	9
<b>Total ROMÂNIA</b>	<b>25905</b>	<b>100,0</b>	<b>12586</b>	<b>2</b>	<b>1</b>	<b>13200</b>	<b>112</b>	<b>2</b>	<b>2</b>
ALBA	582	2,2	395			184	1	2	
ARAD	883	3,4	555			326	2		
ARGES	659	2,5	285			371	3		
BACAU	552	2,1	182			367	3		
BIHOR	717	2,8	363			353	1		
BISTRITA-NASAUD	334	1,3	175			156	3		
BOTOSANI	355	1,4	254			99	2		
BRASOV	516	2,0	134			380	2		
BRAILA	489	1,9	305			182	1		1
BUZAU	496	1,9	310			184	2		
CARAS-SEVERIN	207	0,8	70			137			
CALARASI	200	0,8	119			81			
CLUJ	1512	5,8	789			717	6		
CONSTANTA	1137	4,4	587			545	5		
COVASNA	237	0,9	147			90			
DAMBOVITA	343	1,3	193			150			
DOLJ	734	2,8	344			388	2		
GALATI	431	1,7	139			290	2		
GIURGIU	230	0,9	157			73			
GORJ	263	1,0	99			164			
HARGHITA	538	2,1	354			183	1		
HUNEDOARA	580	2,2	275			299	6		
IALOMITA	157	0,6	84			72	1		
IASI	637	2,5	268			364	5		
MARAMURES	576	2,2	239			334	3		
MEHEDINTI	337	1,3	224			111	2		
MURES	568	2,2	239			329			
NEAMT	504	1,9	214			289			1
OLT	265	1,0	119			145	1		
PRAHOVA	928	3,6	521	1		405	1		
SALAJ	302	1,2	171			131			
SATU MARE	641	2,5	390			250	1		
SIBIU	820	3,2	487			332	1		
SUCEAVA	378	1,5	166			209	3		
TELEORMAN	193	0,7	101			91	1		
TIMIS	867	3,3	347	1		515	4		
TULCEA	157	0,6	91			66			
VASLUI	313	1,2	192			121			
VALCEA	500	1,9	278		1	220	1		
VRANCEA	323	1,2	167			153	3		
MUN. BUCURESTI	5034	19,4	1937			3061	36		
ILFOV	410	1,6	120			283	7		

**Numărul de înmatriculări la Registrul Comerțului,  
pe domenii de activitate\* și categorii de comercianți,  
în luna Februarie 2004**

Diviziune CAEN	Domeniul de activitate	Total		din care:						
				PF+AF	societăți comerciale: 7674				RA	OC
					SNC	SCS	SRL	SA		
					Număr	Număr	Număr	Număr		
0	1	2	3	4	5	6	7	8	9	10
	<b>Total ROMÂNIA</b>	<b>14564</b>	<b>100,0</b>	<b>6888</b>	<b>1</b>	<b>1</b>	<b>7614</b>	<b>58</b>	<b>1</b>	<b>1</b>
1	Agricultura și servicii auxiliare	359	2,5	231			126	2		
2	Silvicultura, exploatare forestiera și economia vinatului	91	0,6	16			74		1	
5	Pescuitul și piscicultura	71	0,5	52			18	1		
10	Extractia și prepararea carbunelui									
11	Extractia petrolului și gazelor naturale (exclusiv prospectiunile)	2	0,0	1				1		
12	Extractia și prepararea minereurilor radioactive									
13	Extractia și prepararea minereurilor metalifere									
14	Alte activități extractive	11	0,1	1			9	1		
15	Industria alimentară și a băuturilor	311	2,1	183			128			
16	Industria tutunului									
17	Industria textilă și a produselor textile	57	0,4	24			32	1		
18	Industria confecțiilor de îmbrăcăminte	147	1,0	70			76	1		
19	Industria pielăriei și încălțăminte	44	0,3	12			31	1		
20	Industria de prelucrare a lemnului (exclusiv producția de mobilă)	295	2,0	181			113	1		
21	Industria celulozei, hirtiei și cartonului	17	0,1	1			16			
22	Edituri, poligrafie și reproducerea înregistrărilor pe suport	105	0,7	12			88	5		
23	Industria de prelucrare a titeiului, cocsificarea carbunelui și tratarea combustibililor nucleari									
24	Industria chimică și a fibrelor sintetice și artificiale	6	0,0				6			
25	Industria de prelucrare a cauciucului și a maselor plastice	56	0,4	12			44			
26	Industria altor produse din minerale nemetalice	119	0,8	78			41			
27	Industria metalurgică	6	0,0	2			4			
28	Industria construcțiilor metalice și a produselor din metal (exclusiv mașini, utilaje și instalații)	210	1,4	102			106	2		
29	Industria de mașini și echipamente	21	0,1	1			20			
30	Industria de mijloace ale tehnicii de calcul și de birou	3	0,0				3			
31	Industria de mașini și aparate electrice	11	0,1				11			
32	Industria de echipamente, aparate de radio, televiziune și comunicații	2	0,0	1			1			
33	Industria de aparatură și instrumente medicale, de precizie, optice și ceasornicarie	28	0,2	11			17			
34	Industria mijloacelor de transport rutier	8	0,1				8			
35	Industria altor mijloace de transport	12	0,1	1			11			
36	Producția de mobilier și alte activități industriale n.c.a.	195	1,3	104			91			
37	Recuperarea deșeurilor și resturilor de materiale reciclabile	45	0,3	3			42			
40	Producția, transportul și distribuția de energie electrică și termică, gaze și apă caldă	3	0,0				2	1		
41	Gospodărirea resurselor de apă, captarea, tratarea și distribuția apei	3	0,0	2				1		
45	Construcții	1114	7,6	454	1		651	8		

**Tabel nr. 5**  
(continuare)

**Numărul de înmatriculări la Registrul Comerțului,  
pe domenii de activitate\* și categorii de comercianți,  
în luna Februarie 2004**

Diviziune CAEN	Domeniul de activitate	Total		din care:						
				PF+AF	societăți comerciale: 7674				RA	OC
		Număr	%		Număr	SNC	SCS	SRL		
				Număr		Număr	Număr	Număr	Număr	Număr
0	1	2	3	4	5	6	7	8	9	10
	<b>Total ROMÂNIA</b>	<b>14564</b>	<b>100,0</b>	<b>6888</b>	<b>1</b>	<b>1</b>	<b>7614</b>	<b>58</b>	<b>1</b>	<b>1</b>
50	Vinzarea, intretinerea si repararea autovehiculelor si a motocicletelor; comert cu amanuntul al carburantilor pentru autovehicule	371	2,5	139			231	1		
51	Comert cu ridicata (cu exceptia autovehiculelor si motocicletelor)	1106	7,6	116			989	1		
52	Comert cu amanuntul (cu exceptia autovehiculelor si motocicletelor); repararea bunurilor personale si gospodaresti	3234	22,2	1742			1490	1		1
55	Hoteluri si restaurante	426	2,9	118			308			
60	Transporturi terestre; transporturi prin conducte	2571	17,7	2118			453			
61	Transporturi pe apa	1	0,0				1			
62	Transporturi aeriene	1	0,0				1			
63	Activitati anexe si auxiliare de transport, activitati ale agentilor de turism	91	0,6	5			85	1		
64	Posta si telecomunicatii	89	0,6	9			80			
65	Activitati ale institutiilor financiare si bancare (cu exceptia activitatilor de asigurari si ale caselor de pensii)	52	0,4	2			44	6		
66	Activitati de asigurari si ale caselor de pensii (cu exceptia celor din sistemul public de asigurari sociale)	5	0,0	4				1		
67	Activitati auxiliare ale institutiilor financiare si de asigurari	103	0,7	49			53	1		
70	Tranzactii imobiliare	345	2,4	32			309	4		
71	Inchirierea masinilor si echipamentelor fara operator si a bunurilor personale si gospodaresti	45	0,3	11			34			
72	Informatica si activitati conexe	263	1,8	39			223	1		
73	Cercetare - dezvoltare	12	0,1	4			7	1		
74	Alte activitati de servicii prestate in principal intreprinderilor	1642	11,3	490		1	1140	11		
75	Administratie publica	1	0,0	1						
80	Invatamint	127	0,9	116			11			
85	Sanatate si asistenta sociala	175	1,2	24			150	1		
90	Asanarea si indepartarea gunoaielor; salubritate si activitati similare	5	0,0	1			4			
91	Activitati asociative diverse	3	0,0	3						
92	Activitati recreative, culturale si sportive	200	1,4	61			137	2		
93	Alte activitati de servicii	334	2,3	242			92			
95	Activitati ale personalului angajat in gospodarii personale	10	0,1	7			3			
99	Activitati ale organizatiilor si organismelor extrateritoriale									

**Numărul de înmatriculări la Registrul Comerțului,  
pe domenii de activitate\* și categorii de comercianți,  
în perioada Ianuarie - Februarie 2004**

Diviziune CAEN	Domeniul de activitate	Total		din care:							
				PF+AF	societăți comerciale: 7674				RA	OC	
					SNC	SCS	SRL	SA			
					Număr	Număr	Număr	Număr			Număr
0	1		2	3	4	5	6	7	8	9	10
	<b>Total ROMÂNIA</b>	<b>17010</b>	<b>100,0</b>	<b>8017</b>		<b>2</b>	<b>1</b>	<b>14748</b>	<b>85</b>	<b>2</b>	<b>1</b>
1	Agricultura si servicii auxiliare	625	3,7	382				238	5		
2	Silvicultura, exploatare forestiera si economia vinatului	155	0,9	32				121		2	
5	Pescuitul si piscicultura	99	0,6	77				21	1		
10	Extractia si prepararea carbinelului	1	0,0					1			
11	Extractia petrolului si gazelor naturale (exclusiv prospectiunile)	2	0,0	1					1		
12	Extractia si prepararea minereurilor radioactive										
13	Extractia si prepararea minereurilor metalifere										
14	Alte activitati extractive	21	0,1	2				18	1		
15	Industria alimentara si a bauturilor	581	3,4	342				236	3		
16	Industria tutunului										
17	Industria textila si a produselor textile	101	0,6	41				58	2		
18	Industria confectiilor de imbracaminte	269	1,6	125				143	1		
19	Industria pielariei si incaltamintei	79	0,5	26				51	2		
20	Industria de prelucrare a lemnului (exclusiv productia de mobila)	544	3,2	332				211	1		
21	Industria celulozei, hirtiei si cartonului	25	0,1	2				23			
22	Edituri, poligrafie si reproducerea inregistrarii pe suporti	171	1,0	20				145	6		
23	Industria de prelucrare a titeiului, cocsificarea carbinelului si tratarea combustibililor nucleari	3	0,0	1				1	1		
24	Industria chimica si a fibrelor sintetice si artificiale	12	0,1					12			
25	Industria de prelucrare a cauciucului si a maselor plastice	86	0,5	16				70			
26	Industria altor produse din minerale nemetalice	198	1,2	127				69	2		
27	Industria metalurgica	9	0,1	3				6			
28	Industria constructiilor metalice si a produselor din metal (exclusiv masini, utilaje si instalatii)	347	2,0	164				180	3		
29	Industria de masini si echipamente	41	0,2	2				39			
30	Industria de mijloace ale tehnicii de calcul si de birou	13	0,1					13			
31	Industria de masini si aparate electrice	16	0,1					16			
32	Industria de echipamente, aparate de radio, televiziune si comunicatii	7	0,0	2				4	1		
33	Industria de aparatura si instrumente medicale, de precizie, optice si ceasornicarie	68	0,4	31				35	2		
34	Industria mijloacelor de transport rutier	10	0,1					10			
35	Industria altor mijloace de transport	21	0,1	2				19			
36	Productia de mobilier si alte activitati industriale n.c.a.	338	2,0	183				155			
37	Recuperarea deseurilor si resturilor de materiale reciclabile	63	0,4	6				57			
40	Productia, transportul si distributia de energie electrica si termica, gaze si apa calda	10	0,1					7	3		
41	Gospodarirea resurselor de apa, captarea, tratarea si distributia apei	5	0,0	2				2	1		
45	Constructii	1878	11,0	763		1		1097	17		



**Tabel nr. 5**  
(continuare) bis

**Numărul de înmatriculări la Registrul Comerțului,  
pe domenii de activitate\* și categorii de comercianți,  
în perioada Ianuarie - Februarie 2004**

Diviziune CAEN	Domeniul de activitate	Total		din care:						
				PF+AF	societăți comerciale: 7674				RA	OC
					SNC	SCS	SRL	SA		
					Număr	Număr	Număr	Număr		
0	1	2	3	4	5	6	7	8	9	10
	<b>Total ROMÂNIA</b>	<b>23459</b>	<b>100,0</b>	<b>11457</b>	<b>2</b>	<b>1</b>	<b>11911</b>	<b>85</b>	<b>1</b>	<b>2</b>
50	Vinzarea, intretinerea si repararea autovehiculelor si a motocicletelor; comert cu amanuntul al carburantilor pentru autovehicule	655	2,8	264			390	1		
51	Comert cu ridicata (cu exceptia autovehiculelor si motocicletelor)	1962	8,4	210			1747	5		
52	Comert cu amanuntul (cu exceptia autovehiculelor si motocicletelor); repararea bunurilor personale si gospodaresti	5769	24,6	3171			2594	2		2
55	Hoteluri si restaurante	758	3,2	226			531	1		
60	Transporturi terestre; transporturi prin conducte	4709	20,1	3918			790	1		
61	Transporturi pe apa	4	0,0				4			
62	Transporturi aeriene	3	0,0				2	1		
63	Activitati anexe si auxiliare de transport, activitati ale agentilor de turism	177	0,8	10			165	2		
64	Posta si telecomunicatii	159	0,7	15			143	1		
65	Activitati ale institutiilor financiare si bancare (cu exceptia activitatilor de asigurari si ale caselor de pensii)	83	0,4	3			70	10		
66	Activitati de asigurari si ale caselor de pensii (cu exceptia celor din sistemul public de asigurari sociale)	13	0,1	9			1	3		
67	Activitati auxiliare ale institutiilor financiare si de asigurari	211	0,9	113			97	1		
70	Tranzactii imobiliare	554	2,4	46			500	8		
71	Inchirierea masinilor si echipamentelor fara operator si a bunurilor personale si gospodaresti	70	0,3	20			50			
72	Informatica si activitati conexe	466	2,0	72	1		392	1		
73	Cercetare - dezvoltare	24	0,1	11			12	1		
74	Alte activitati de servicii prestate in principal intreprinderilor	2941	12,5	947		1	1976	17		
75	Administratie publica	5	0,0	4				1		
80	Invatamint	260	1,1	240			20			
85	Sanatate si asistenta sociala	325	1,4	59			265	1		
90	Asanarea si indepartarea gunoaielor; salubritate si activitati similare	10	0,0	2			8			
91	Activitati asociative diverse	8	0,0	7			1			
92	Activitati recreative, culturale si sportive	337	1,4	112			223	2		
93	Alte activitati de servicii	586	2,5	432			154			
95	Activitati ale personalului angajat in gospodarii personale	18	0,1	11			7			
99	Activitati ale organizatiilor si organismelor extrateritoriale									

**Numărul societăților comerciale înmatriculate  
și valoarea capitalului social subscris, pe județe,  
în luna Februarie 2004**

Județul	Total societăți comerciale înmatriculate		Valoarea capitalului social subscris		Valoarea medie a capitalului social subscris pe societate
	Nr.	%	mil. Lei	%	mil. Lei
0	1	2	3	4	5
<b>Total ROMÂNIA</b>	<b>7674</b>	<b>100,0</b>	<b>715177,1</b>	<b>100,0</b>	<b>93,5</b>
ALBA	84	1,1	7226,6	1,0	88,1
ARAD	185	2,4	28750,0	4,0	156,2
ARGES	238	3,1	8448,2	1,2	35,5
BACAU	176	2,3	4751,4	0,7	27,2
BIHOR	219	2,9	10882,8	1,5	49,7
BISTRITA-NASAUD	86	1,1	16998,2	2,4	197,7
BOTOSANI	67	0,9	5107,6	0,7	77,4
BRASOV	220	2,9	6761,7	0,9	30,7
BRAILA	108	1,4	1554,8	0,2	14,4
BUZAU	108	1,4	1329,4	0,2	12,3
CARAS-SEVERIN	68	0,9	454,2	0,1	6,7
CALARASI	45	0,6	233,4	0,0	5,2
CLUJ	381	5,0	22061,6	3,1	58,2
CONSTANTA	364	4,7	6188,4	0,9	17,1
COVASNA	50	0,7	1176,0	0,2	23,5
DAMBOVITA	86	1,1	1472,2	0,2	17,1
DOLJ	236	3,1	1731,3	0,2	7,3
GALATI	181	2,4	959,1	0,1	5,3
GIURGIU	42	0,5	274,0	0,0	6,5
GORJ	94	1,2	747,3	0,1	8,0
HARGHITA	100	1,3	11400,8	1,6	114,0
HUNEDOARA	167	2,2	6411,0	0,9	38,6
IALOMITA	45	0,6	18146,0	2,5	403,2
IASI	230	3,0	1417,0	0,2	6,2
MARAMURES	187	2,4	12903,7	1,8	69,0
MEHEDINTI	75	1,0	19649,8	2,7	262,0
MURES	173	2,3	650,4	0,1	3,8
NEAMT	174	2,3	1130,4	0,2	6,5
OLT	74	1,0	350,2	0,0	4,7
PRAHOVA	211	2,7	6349,9	0,9	30,1
SALAJ	81	1,1	1437,5	0,2	17,7
SATU MARE	111	1,4	4246,5	0,6	38,3
SIBIU	207	2,7	6814,7	1,0	33,1
SUCEAVA	119	1,6	1058,0	0,1	8,9
TELEORMAN	51	0,7	110,2	0,0	2,2
TIMIS	237	3,1	8057,5	1,1	34,3
TULCEA	45	0,6	790,5	0,1	17,6
VASLUI	74	1,0	190,2	0,0	2,6
VALCEA	117	1,5	2395,5	0,3	20,8
VRANCEA	80	1,0	720,0	0,1	9,0
MUN. BUCURESTI	1897	24,7	426033,0	59,6	225,7
ILFOV	181	2,4	57806,0	8,1	321,1

**Numărul societăților comerciale înmatriculate  
și valoarea capitalului social subscris, pe județe,  
în perioada Ianuarie - Februarie 2004**

Județul	Total societăți comerciale înmatriculate		Valoarea capitalului social subscris		Valoarea medie a capitalului social subscris pe societate
	Nr.	%	mil. Lei	%	mil. Lei
0	1	2	3	4	5
<b>Total ROMÂNIA</b>	<b>13315</b>	<b>100,0</b>	<b>5898358,6</b>	<b>100,0</b>	<b>93,5</b>
ALBA	185	1,4	8494,7	0,1	100,7
ARAD	328	2,5	31052,7	0,5	172,4
ARGES	374	2,8	17896,4	0,3	106,0
BACAU	370	2,8	10611,4	0,2	57,5
BIHOR	354	2,7	27760,7	0,5	175,6
BISTRITA-NASAUD	159	1,2	18543,5	0,3	219,1
BOTOSANI	101	0,8	5231,6	0,1	81,0
BRASOV	382	2,9	7753,6	0,1	36,9
BRAILA	183	1,4	1873,6	0,0	18,6
BUZAU	186	1,4	22606,0	0,4	288,6
CARAS-SEVERIN	137	1,0	827,1	0,0	12,2
CALARASI	81	0,6	333,6	***	8,0
CLUJ	723	5,4	38598,7	0,7	106,6
CONSTANTA	550	4,1	8075,6	0,1	27,3
COVASNA	90	0,7	1428,8	0,0	29,8
DAMBOVITA	150	1,1	2264,6	0,0	29,5
DOLJ	390	2,9	2350,4	0,0	11,4
GALATI	292	2,2	1227582,1	20,8	11056,0
GIURGIU	73	0,5	7287,1	0,1	232,8
GORJ	164	1,2	916,8	0,0	10,4
HARGHITA	184	1,4	11722,0	0,2	117,8
HUNEDOARA	305	2,3	24770,8	0,4	171,7
IALOMITA	73	0,5	18817,1	0,3	427,2
IASI	369	2,8	2208,4	0,0	12,0
MARAMURES	337	2,5	14202,1	0,2	77,7
MEHEDINTI	113	0,8	19735,9	0,3	264,3
MURES	329	2,5	2592,5	0,0	16,3
NEAMT	289	2,2	1705,0	0,0	11,5
OLT	146	1,1	614,7	0,0	8,4
PRAHOVA	407	3,1	7243,0	0,1	34,7
SALAJ	131	1,0	1955,1	0,0	28,1
SATU MARE	251	1,9	5900,6	0,1	50,1
SIBIU	333	2,5	22023,0	0,4	153,8
SUCEAVA	212	1,6	1891,0	0,0	17,8
TELEORMAN	92	0,7	49081,4	0,8	1196,6
TIMIS	520	3,9	1033500,9	17,5	3670,6
TULCEA	66	0,5	12839,5	0,2	591,3
VASLUI	121	0,9	2603,4	0,0	53,9
VALCEA	222	1,7	7089,6	0,1	65,5
VRANCEA	156	1,2	2149,4	0,0	27,8
MUN. BUCURESTI	3097	23,3	703008,8	11,9	457,8
ILFOV	290	2,2	2511215,6	42,6	22829,5

**Numărul societăților comerciale înmatriculate  
și valoarea capitalului social subscris, pe forme juridice,  
în luna Februarie 2004**

Forma juridică	Total societăți comerciale înmatriculate		Valoarea capitalului social subscris		Valoarea medie a capitalului social subscris pe societate
	Nr.	%	mil. Lei	%	mil. Lei
0	1	2	3	4	5
<b>Total ROMÂNIA</b>	<b>7674</b>	<b>100,0</b>	<b>715177,1</b>	<b>100,0</b>	<b>93,5</b>
SNC	1	0,0			
SCS	1	0,0			
SA	58	0,8	218558,35	30,6	4650,2
SRL	7614	99,2	496618,75	69,4	65,4
SCA					

*Notă: La calculul mediei au fost excluse sucursalele datorită faptului că acestea, conform Legii nr. 31/1990, nu au personalitate juridică*

\*\*\* Sub 0,01%

Grafic nr. 3

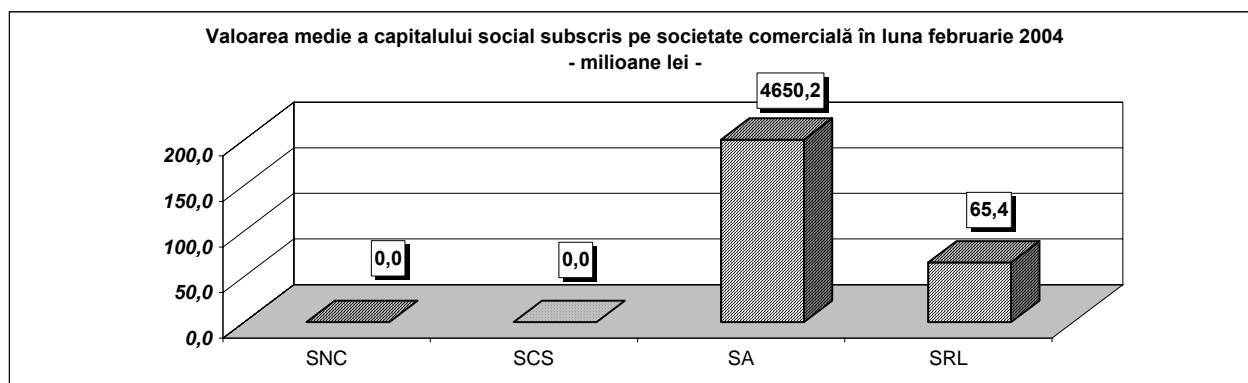

**Numărul societăților comerciale înmatriculate  
și valoarea capitalului social subscris, pe forme juridice,  
în perioada Ianuarie - Februarie 2004**

Forma juridică	Total societăți comerciale înmatriculate		Valoarea capitalului social subscris		Valoarea medie a capitalului social subscris pe societate
	Nr.	%	mil. Lei	%	mil. Lei
0	1	2	3	4	5
<b>Total ROMÂNIA</b>	<b>13315</b>	<b>100,0</b>	<b>5898358,6</b>	<b>100,0</b>	<b>93,5</b>
SNC	2	0,0	2,00	***	2,0
SCS	1 ***				
SA	112	0,8	5138889,57	87,1	116475,9
SRL	13200	99,1	759467,02	12,9	112,5
SCA					

*Notă: La calculul mediei au fost excluse sucursalele datorită faptului că acestea, conform Legii nr. 31/1990, nu au personalitate juridică*

\*\*\* Sub 0,01%

Grafic nr. 3 bis

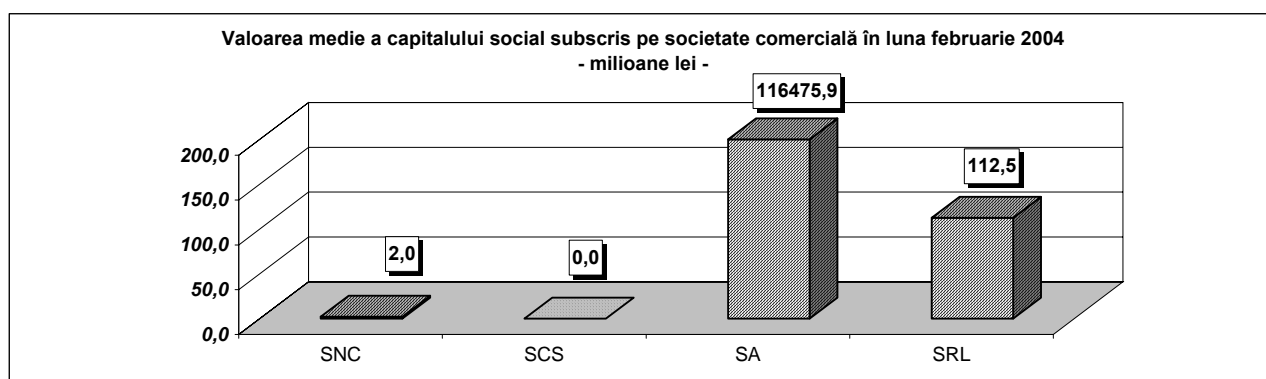

Tabel nr. 7

## Mentiiuni in Registrul Comertului pe judete si categorii de comercianti in luna - Februarie 2004

Denumire judet	Total mentiuni, din care:		Mentiiuni persoane fizice		Mentiiuni persoane juridice	
	Nr.	%	Nr.	%	Nr.	%
0	1	2	3	4	5	6
<b>Total Romania</b>	<b>39372</b>	<b>84,0</b>	<b>5749</b>	<b>14,1</b>	<b>33623</b>	<b>70,0</b>
ALBA	526	1,3	226	0,6	300	0,8
ARAD	897	2,3	204	0,5	693	1,8
ARGES	1128	2,9	416	1,1	712	1,8
BACAU	1203	3,1	206	0,5	997	2,5
BIHOR	1819	4,6	210	0,5	1609	4,1
BISTRITA-NASAUD	719	1,8	176	0,4	543	1,4
BOTOSANI	282	0,7	92	0,2	190	0,5
BRAILA	1300	3,3	77	0,2	1223	3,1
BRASOV	361	0,9	45	0,1	316	0,8
BUZAU	520	1,3	137	0,3	383	1,0
CALARASI	199	0,5	41	0,1	158	0,4
CARAS-SEVERIN	1856	4,7	31	0,1	1825	4,6
CLUJ	2414	6,1	243	0,6	2171	5,5
CONSTANTA	1866	4,7	206	0,5	1660	4,2
COVASNA	524	1,3	61	0,2	463	1,2
DIMBOVITA	559	1,4	402	1,0	157	0,4
DOLJ	1470	3,7	83	0,2	1387	3,5
GALATI	1192	3,0	80	0,2	1112	2,8
GIURGIU	338	0,9	48	0,1	290	0,7
GORJ	479	1,2	95	0,2	384	1,0
HARGHITA	583	1,5	243	0,6	340	0,9
HUNEDOARA	266	0,7	55	0,1	211	0,5
IALOMITA	220	0,6	45	0,1	175	0,4
IASI	1440	3,7	177	0,4	1263	3,2
MARAMURES	554	1,4	166	0,4	388	1,0
MEHEDINTI	328	0,8	74	0,2	254	0,6
MURES	1325	3,4	247	0,6	1078	2,7
NEAMT	480	1,2	60	0,2	420	1,1
OLT	411	1,0	134	0,3	277	0,7
PRAHOVA	1315	3,3	258	0,7	1057	2,7
SALAJ	418	1,1	101	0,3	317	0,8
SATU MARE	351	0,9	70	0,2	281	0,7
SIBIU	733	1,9	105	0,3	628	1,6
SUCEAVA	1194	3,0	205	0,5	989	2,5
TELEORMAN	512	1,3	58	0,1	454	1,2
TIMIS	881	2,2	111	0,3	770	2,0
TULCEA	739	1,9	39	0,1	700	1,8
VASLUI	258	0,7	90	0,2	168	0,4
VILCEA	744	1,9	164	0,4	580	1,5
VRANCEA	687	1,7	65	0,2	622	1,6
MUNICIPIUL BUCURESTI	5540	14,0	143	0,4	5397	13,6
ILFOV	741	2,2	60	0,2	681	2,0

Tabel nr. 7 bis

**Mentiuni in Registrul Comertului pe judete si categorii de comercianti in perioada Ianuarie -  
Februarie 2004**

Denumire judet	Total mentiuni, din care:		Mentiuni persoane fizice		Mentiuni persoane juridice	
	Nr.	%	Nr.	%	Nr.	%
0	1	2	3	4	5	6
<b>Total Romania</b>	<b>68900</b>	<b>100,0</b>	<b>11920</b>	<b>17,3</b>	<b>56980</b>	<b>82,7</b>
ALBA	987	1,4	515	0,7	472	0,7
ARAD	1652	2,4	561	0,8	1091	1,6
ARGES	1928	2,8	811	1,2	1117	1,6
BACAU	1700	2,5	357	0,5	1343	1,9
BIHOR	2717	3,9	403	0,6	2314	3,4
BISTRITA-NASAUD	1128	1,6	369	0,5	759	1,1
BOTOSANI	536	0,8	183	0,3	353	0,5
BRAILA	1622	2,4	179	0,3	1443	2,1
BRASOV	2757	4,0	178	0,3	2579	3,7
BUZAU	818	1,2	265	0,4	553	0,8
CALARASI	360	0,5	96	0,1	264	0,4
CARAS-SEVERIN	4484	6,5	157	0,2	4327	6,3
CLUJ	3948	5,7	597	0,9	3351	4,9
CONSTANTA	3081	4,5	334	0,5	2747	4,0
COVASNA	1004	1,5	110	0,2	894	1,3
DIMBOVITA	1152	1,7	855	1,2	297	0,4
DOLJ	2325	3,4	162	0,2	2163	3,1
GALATI	1641	2,4	139	0,2	1502	2,2
GIURGIU	484	0,7	74	0,1	410	0,6
GORJ	835	1,2	178	0,3	657	1,0
HARGHITA	1099	1,6	418	0,6	681	1,0
HUNEDOARA	668	1,0	128	0,2	540	0,8
IALOMITA	465	0,7	80	0,1	385	0,6
IASI	2304	3,3	390	0,6	1914	2,8
MARAMURES	1126	1,6	452	0,7	674	1,0
MEHEDINTI	630	0,9	113	0,2	517	0,8
MURES	2273	3,3	583	0,8	1690	2,5
NEAMT	857	1,2	156	0,2	701	1,0
OLT	717	1,0	242	0,4	475	0,7
PRAHOVA	2214	3,2	429	0,6	1785	2,6
SALAJ	531	0,8	137	0,2	394	0,6
SATU MARE	902	1,3	265	0,4	637	0,9
SIBIU	1154	1,7	226	0,3	928	1,3
SUCEAVA	1744	2,5	419	0,6	1325	1,9
TELEORMAN	716	1,0	120	0,2	596	0,9
TIMIS	1617	2,3	157	0,2	1460	2,1
TULCEA	879	1,3	56	0,1	823	1,2
VASLUI	440	0,6	161	0,2	279	0,4
VILCEA	1106	1,6	292	0,4	814	1,2
VRANCEA	1087	1,6	123	0,2	964	1,4
MUN. BUCURESTI	10081	14,6	346	0,5	9735	14,1
ILFOV	1131	1,6	104	0,2	1027	1,5

## Majorarile de capital social pe judete in luna - Februarie 2004

Denumire judet	Majorari de capital (in milioane lei)						
	Total mentiuni P.J., din care:.		0 - 5	5 --10	10 -- 25	25 -100	> 100
	Nr.	%	Nr.	Nr.	Nr.	Nr.	Nr.
0	1	2	3	4	5	6	7
<b>Total Romania</b>	<b>1119</b>	<b>100,0</b>	<b>202</b>	<b>103</b>	<b>66</b>	<b>182</b>	<b>566</b>
ALBA	20	1,8	6	3	0	2	9
ARAD	26	2,3	6	5	1	1	13
ARGES	20	1,8	5	0	1	3	11
BACAU	16	1,4	4	1	0	7	4
BIHOR	29	2,6	3	2	0	5	19
BISTRITA-NASAUD	11	1,0	1	0	0	3	7
BOTOSANI	10	0,9	2	0	0	1	7
BRASOV	11	1,0	0	0	0	2	9
BRAILA	43	3,8	3	6	2	8	24
BUZAU	18	1,6	5	0	2	3	8
CARAS-SEVERIN	9	0,8	0	1	0	3	5
CALARASI	16	1,4	2	1	1	4	8
CLUJ	39	3,5	4	7	2	6	20
CONSTANTA	42	3,8	7	6	4	7	18
COVASNA	10	0,9	2	0	1	3	4
DIMBOVITA	18	1,6	5	1	1	6	5
DOLJ	39	3,5	11	7	2	6	13
GALATI	21	1,9	2	0	2	4	13
GIURGIU	12	1,1	1	2	0	0	9
GORJ	8	0,7	1	0	2	1	4
HARGHITA	18	1,6	3	2	0	3	10
HUNEDOARA	16	1,4	3	0	2	4	7
IALOMITA	4	0,4	1	0	1	0	2
IASI	37	3,3	8	3	4	5	17
MARAMURES	13	1,2	4	1	1	1	6
MEHEDINTI	10	0,9	0	1	2	2	5
MURES	19	1,7	3	1	1	5	9
NEAMT	22	2,0	5	0	1	0	16
OLT	7	0,6	2	2	0	0	3
PRAHOVA	37	3,3	10	1	0	11	15
SALAJ	9	0,8	1	0	0	0	8
SATU MARE	21	1,9	3	3	2	3	10
SIBIU	22	7,0	5	1	1	4	11
SUCEAVA	41	3,7	5	1	1	6	28
TELEORMAN	9	0,8	0	1	3	2	3
TIMIS	34	3,0	10	5	1	4	14
TULCEA	5	0,4	0	0	0	1	4
VASLUI	8	0,7	2	1	0	1	4
VILCEA	23	2,1	1	0	5	7	10
VRANCEA	13	1,2	0	3	0	4	6
MUNICIPIUL BUCURESTI	308	27,5	62	33	17	39	157
ILFOV	25	2,2	4	2	3	5	11



## Majorarile de capital social pe judete in perioada Ianuarie - Februarie 2004

Denumire judet	Majorari de capital (in milioane lei)						
	Total mentiuni		0 - 5	5 --10	10 -- 25	25 -100	> 100
	Nr.	%	Nr.	Nr.	Nr.	Nr.	Nr.
0	1	2	3	4	5	6	7
<b>Total Romania</b>	<b>1979</b>	<b>100,0</b>	<b>362</b>	<b>180</b>	<b>113</b>	<b>316</b>	<b>1008</b>
ALBA	34	1,7	9	6	2	3	14
ARAD	38	1,9	9	6	2	1	20
ARGES	39	2,0	5	1	4	8	21
BACAU	23	1,2	5	1	0	8	9
BIHOR	42	2,1	6	3	0	7	26
BISTRITA-NASAUD	24	1,2	2	1	0	5	16
BOTOSANI	33	1,7	4	0	1	9	19
BRASOV	43	2,2	7	4	1	5	26
BRAILA	53	2,7	6	6	3	9	29
BUZAU	27	1,4	8	0	5	4	10
CARAS-SEVERIN	14	0,7	2	2	0	3	7
CALARASI	24	1,2	3	1	2	7	11
CLUJ	55	2,8	5	9	2	8	31
CONSTANTA	97	4,9	22	11	9	14	41
COVASNA	14	0,7	2	0	2	4	6
DIMBOVITA	28	1,4	5	1	1	10	11
DOLJ	60	3,0	15	11	2	6	26
GALATI	32	1,6	5	1	3	5	18
GIURGIU	17	0,9	1	2	1	0	13
GORJ	14	0,7	1	0	2	3	8
HARGHITA	30	1,5	4	2	1	6	17
HUNEDOARA	28	1,4	6	1	3	5	13
IALOMITA	8	0,4	2	0	1	1	4
IASI	66	3,3	16	4	7	9	30
MARAMURES	27	1,4	7	3	2	3	12
MEHEDINTI	18	0,9	0	1	3	5	9
MURES	36	1,8	8	3	1	9	15
NEAMT	45	2,3	8	0	3	2	32
OLT	15	0,8	4	2	0	3	6
PRAHOVA	64	3,2	17	2	0	20	25
SALAJ	14	0,7	1	0	0	1	12
SATU MARE	33	1,7	5	5	3	7	13
SIBIU	40	2,0	7	2	1	9	21
SUCEAVA	71	3,6	8	1	1	12	49
TELEORMAN	15	0,8	2	2	3	4	4
TIMIS	73	3,7	20	13	2	7	31
TULCEA	17	0,9	2	0	1	5	9
VASLUI	17	0,9	4	1	0	1	11
VILCEA	39	2,0	4	2	6	9	18
VRANCEA	24	1,2	5	5	0	5	9
MUN. BUCURESTI	545	27,5	103	62	29	68	283
ILFOV	43	2,2	7	3	4	6	23

## Reducerile de capital social pe judete in luna - Februarie 2004

Denumire judet	Reduceri de capital (in milioane lei)						
	Total mentiuni, din care:.		0 - 5	5 --10	10 -- 25	25 -100	> 100
	Nr.	%	Nr.	Nr.	Nr.	Nr.	Nr.
0	1	2	3	4	5	6	7
<b>Total Romania</b>	<b>124</b>	<b>100,0</b>	<b>9</b>	<b>5</b>	<b>11</b>	<b>40</b>	<b>59</b>
ALBA	1	0,8	1	0	0	0	0
ARAD	8	6,5	0	0	0	4	4
ARGES	1	0,8	0	0	0	0	1
BACAU	1	0,8	0	0	0	1	0
BIHOR	8	6,5	1	1	1	4	1
BISTRITA-NASAUD	2	1,6	1	1	0	0	0
BOTOSANI	0	0,0	0	0	0	0	0
BRASOV	0	0,0	0	0	0	0	0
BRAILA	6	4,8	0	0	0	2	4
BUZAU	1	0,8	0	0	0	1	0
CARAS-SEVERIN	2	1,6	0	0	0	0	2
CALARASI	1	0,8	0	0	1	0	0
CLUJ	5	4,0	0	0	0	3	2
CONSTANTA	6	4,8	1	0	1	2	2
COVASNA	2	1,6	0	0	0	0	2
DIMBOVITA	2	1,6	1	0	0	0	1
DOLJ	3	2,4	0	0	0	1	2
GALATI	1	0,8	0	0	1	0	0
GIURGIU	1	0,8	0	0	0	0	1
GORJ	1	0,8	0	0	0	1	0
HARGHITA	0	0,0	0	0	0	0	0
HUNEDOARA	2	1,6	0	0	0	1	1
IALOMITA	0	0,0	0	0	0	0	0
IASI	0	0,0	0	0	0	0	0
MARAMURES	3	2,4	0	1	0	1	1
MEHEDINTI	5	4,0	0	1	1	0	3
MURES	4	3,2	0	1	0	0	3
NEAMT	2	1,6	0	0	0	1	1
OLT	0	0,0	0	0	0	0	0
PRAHOVA	4	3,2	0	0	0	2	2
SALAJ	3	2,4	0	0	0	0	3
SATU MARE	4	3,2	0	0	1	2	1
SIBIU	9	7,3	0	0	2	4	3
SUCEAVA	5	4,0	3	0	0	1	1
TELEORMAN	1	0,8	0	0	0	0	1
TIMIS	6	4,8	0	0	0	2	4
TULCEA	1	0,8	0	0	0	1	0
VASLUI	0	0,0	0	0	0	0	0
VILCEA	0	0,0	0	0	0	0	0
VRANCEA	0	0,0	0	0	0	0	0
MUNICIPIUL BUCURESTI	21	16,9	1	0	3	5	12
ILFOV	2	1,6	0	0	0	1	1

## Reducerile de capital social pe judete in perioada Ianuarie - Februarie 2004

Denumire judet	Reduceri de capital (in milioane lei)						
	Total mentiuni,		0 - 5	5 --10	10 -- 25	25 -100	> 100
	Nr.	%	Nr.	Nr.	Nr.	Nr.	Nr.
0	1	2	3	4	5	6	7
<b>Total Romania</b>	<b>224</b>	<b>100,0</b>	<b>19</b>	<b>5</b>	<b>22</b>	<b>82</b>	<b>96</b>
ALBA	1	0,4	1	0	0	0	0
ARAD	12	5,4	0	0	0	7	5
ARGES	2	0,9	0	0	0	0	2
BACAU	3	1,3	0	0	0	2	1
BIHOR	15	6,7	2	1	2	8	2
BISTRITA-NASAUD	5	2,2	2	1	0	1	1
BOTOSANI	0	0,0	0	0	0	0	0
BRASOV	7	3,1	0	0	2	1	4
BRAILA	7	3,1	0	0	0	2	5
BUZAU	3	1,3	0	0	0	1	2
CARAS-SEVERIN	2	0,9	0	0	0	0	2
CALARASI	1	0,4	0	0	1	0	0
CLUJ	9	4,0	0	0	0	6	3
CONSTANTA	16	7,1	3	0	2	5	6
COVASNA	2	0,9	0	0	0	0	2
DIMBOVITA	2	0,9	1	0	0	0	1
DOLJ	5	2,2	0	0	0	2	3
GALATI	1	0,4	0	0	1	0	0
GIURGIU	1	0,4	0	0	0	0	1
GORJ	4	1,8	0	0	2	1	1
HARGHITA	0	0,0	0	0	0	0	0
HUNEDOARA	4	1,8	0	0	1	2	1
IALOMITA	0	0,0	0	0	0	0	0
IASI	2	0,9	1	0	0	1	0
MARAMURES	7	3,1	2	1	1	1	2
MEHEDINTI	6	2,7	0	1	1	1	3
MURES	7	3,1	0	1	0	2	4
NEAMT	3	1,3	0	0	0	1	2
OLT	1	0,4	0	0	0	1	0
PRAHOVA	5	2,2	0	0	1	2	2
SALAJ	5	2,2	0	0	0	2	3
SATU MARE	4	1,8	0	0	1	2	1
SIBIU	21	9,4	0	0	3	12	6
SUCEAVA	6	2,7	4	0	0	1	1
TELEORMAN	2	0,9	0	0	0	0	2
TIMIS	11	4,9	0	0	0	5	6
TULCEA	1	0,4	0	0	0	1	0
VASLUI	1	0,4	0	0	0	0	1
VILCEA	4	1,8	0	0	0	2	2
VRANCEA	0	0,0	0	0	0	0	0
MUN. BUCURESTI	34	15,2	3	0	4	9	18
ILFOV	2	0,9	0	0	0	1	1

Tabel nr. 10

**Numarul operatiunilor de registru aferente persoanelor juridice si numarul operatiunilor care determina obtinerea autorizatiilor de functionare - Februarie 2004**

Denumire judet	Numar operatiuni, din care:		Inmatriculari persoane juridice		Mentiuni persoane juridice		Numar operatiuni pentru obtinerea autorizatiei de functionare	
	Nr.	%	Nr.	%	Nr.	%	Nr.	%
0	1	2	3	4	5	6	7	8
<b>Total Romania</b>	<b>41592</b>	<b>100,0</b>	<b>7676</b>	<b>13,5</b>	<b>33916</b>	<b>66,6</b>	<b>28276</b>	<b>100,0</b>
ALBA	385	0,9	85	0,2	300	0,7	448	1,6
ARAD	673	1,6	185	0,4	488	1,2	801	2,8
ARGES	956	2,3	238	0,6	718	1,7	571	2,0
BACAU	1177	2,8	176	0,4	1001	2,4	321	1,1
BIHOR	1834	4,4	219	0,5	1615	3,9	760	2,7
BISTRITA-NASAUD	642	1,5	86	0,2	556	1,3	378	1,3
BOTOSANI	257	0,6	67	0,2	190	0,5	275	1,0
BRAILA	578	1,4	220	0,5	358	0,9	306	1,1
BRASOV	1338	3,2	108	0,3	1230	3,0	359	1,3
BUZAU	493	1,2	108	0,3	385	0,9	367	1,3
CALARASI	226	0,5	68	0,2	158	0,4	370	1,3
CARAS-SEVERIN	1869	4,5	45	0,1	1824	4,4	143	0,5
CLUJ	2557	6,1	381	0,9	2176	5,2	931	3,3
CONSTANTA	2191	5,3	364	0,9	1827	4,4	1212	4,3
COVASNA	513	1,2	50	0,1	463	1,1	223	0,8
DIMBOVITA	243	0,6	86	0,2	157	0,4	528	1,9
DOLJ	1667	4,0	236	0,6	1431	3,4	417	1,5
GALATI	1310	3,1	181	0,4	1129	2,7	510	1,8
GIURGIU	332	0,8	42	0,1	290	0,7	945	3,3
GORJ	478	1,1	94	0,2	384	0,9	418	1,5
HARGHITA	441	1,1	100	0,2	341	0,8	352	1,2
HUNEDOARA	379	0,9	167	0,4	212	0,5	523	1,8
IALOMITA	220	0,5	45	0,1	175	0,4	104	0,4
IASI	1495	3,6	230	0,6	1265	3,0	906	3,2
MARAMURES	575	1,4	187	0,4	388	0,9	3145	11,1
MEHEDINTI	329	0,8	75	0,2	254	0,6	355	1,3
MURES	1252	3,0	173	0,4	1079	2,6	687	2,4
NEAMT	597	1,4	175	0,4	422	1,0	581	2,1
OLT	351	0,8	74	0,2	277	0,7	454	1,6
PRAHOVA	1277	3,1	211	0,5	1066	2,6	860	3,0
SALAJ	362	0,9	81	0,2	281	0,7	200	0,7
SATU MARE	427	1,0	111	0,3	316	0,8	423	1,5
SIBIU	840	2,0	207	0,5	633	1,5	1069	3,8
SUCEAVA	1143	2,7	119	0,3	1024	2,5	453	1,6
TELEORMAN	504	1,2	51	0,1	453	1,1	272	1,0
TIMIS	1012	2,4	237	0,6	775	1,9	1119	4,0
TULCEA	744	1,8	45	0,1	699	1,7	160	0,6
VASLUI	239	0,6	74	0,2	165	0,4	153	0,5
VILCEA	697	1,7	117	0,3	580	1,4	585	2,1
VRANCEA	702	1,7	80	0,2	622	1,5	317	1,1
MUN. BUCURESTI	7295	17,5	1897	4,6	5398	13,0	4803	17,0
ILFOV	992	2,4	181	0,4	811	1,9	472	1,7

Tabel nr. 10 bis

**Numarul operatiunilor de registru aferente persoanelor juridice si numarul operatiunilor care determina obtinerea autorizatiilor de functionare perioada Ianuarie - Februarie 2004**

Denumire judet	Numar operatiuni, din care:		Inmatriculari persoane juridice		Mentiuni persoane juridice		Numar operatiuni pentru obtinerea autorizatiei de functionare	
	Nr.	%	Nr.	%	Nr.	%	Nr.	%
0	1	2	3	4	5	6	7	8
<b>Total Romania</b>	<b>70557</b>	<b>100,0</b>	<b>13319</b>	<b>18,9</b>	<b>57238</b>	<b>81,1</b>	<b>47738</b>	<b>100,0</b>
ALBA	659	0,9	187	0,3	472	0,7	738	1,5
ARAD	1215	1,7	328	0,5	887	1,3	1610	3,4
ARGES	1498	2,1	374	0,5	1124	1,6	954	2,0
BACAU	1718	2,4	370	0,5	1348	1,9	530	1,1
BIHOR	2674	3,8	354	0,5	2320	3,3	1217	2,5
BISTRITA-NASAUD	931	1,3	159	0,2	772	1,1	631	1,3
BOTOSANI	455	0,6	101	0,1	354	0,5	404	0,8
BRAILA	946	1,3	382	0,5	564	0,8	641	1,3
BRASOV	3667	5,2	184	0,3	3483	4,9	655	1,4
BUZAU	741	1,1	186	0,3	555	0,8	691	1,4
CALARASI	401	0,6	137	0,2	264	0,4	469	1,0
CARAS-SEVERIN	4407	6,2	81	0,1	4326	6,1	265	0,6
CLUJ	4077	5,8	723	1,0	3354	4,8	1524	3,2
CONSTANTA	3461	4,9	550	0,8	2911	4,1	1888	4,0
COVASNA	984	1,4	90	0,1	894	1,3	362	0,8
DIMBOVITA	447	0,6	150	0,2	297	0,4	1029	2,2
DOLJ	2593	3,7	390	0,6	2203	3,1	690	1,4
GALATI	1811	2,6	292	0,4	1519	2,2	864	1,8
GIURGIU	483	0,7	73	0,1	410	0,6	1630	3,4
GORJ	821	1,2	164	0,2	657	0,9	733	1,5
HARGHITA	866	1,2	184	0,3	682	1,0	574	1,2
HUNEDOARA	845	1,2	305	0,4	540	0,8	947	2,0
IALOMITA	458	0,6	73	0,1	385	0,5	177	0,4
IASI	2287	3,2	369	0,5	1918	2,7	1584	3,3
MARAMURES	1011	1,4	337	0,5	674	1,0	5605	11,7
MEHEDINTI	631	0,9	113	0,2	518	0,7	697	1,5
MURES	2020	2,9	329	0,5	1691	2,4	1214	2,5
NEAMT	993	1,4	290	0,4	703	1,0	1069	2,2
OLT	621	0,9	146	0,2	475	0,7	730	1,5
PRAHOVA	2201	3,1	407	0,6	1794	2,5	1101	2,3
SALAJ	489	0,7	131	0,2	358	0,5	304	0,6
SATU MARE	923	1,3	251	0,4	672	1,0	713	1,5
SIBIU	1266	1,8	333	0,5	933	1,3	1984	4,2
SUCEAVA	1572	2,2	212	0,3	1360	1,9	776	1,6
TELEORMAN	689	1,0	92	0,1	597	0,8	424	0,9
TIMIS	1985	2,8	520	0,7	1465	2,1	1790	3,7
TULCEA	888	1,3	66	0,1	822	1,2	291	0,6
VASLUI	397	0,6	121	0,2	276	0,4	320	0,7
VILCEA	1036	1,5	222	0,3	814	1,2	961	2,0
VRANCEA	1120	1,6	156	0,2	964	1,4	544	1,1
MUN. BUCURESTI	12823	18,2	3097	4,4	9726	13,8	7597	15,9
ILFOV	1447	2,1	290	0,4	1157	1,6	811	1,7

## Repartitia serviciilor de asistenta pe judete si tipuri de servicii in luna - Februarie 2004

Denumire judet	Total judet	Rezervari firme/embleme	Redactare declaratii pe proprie raspundere	Redactare act constitutiv	Redactare act aditional	Dare de data certa	Indrumare completare cerere/docum entatii	Alte operatii
0	1	2	3	4	5	6	7	8
<b>Total Romania</b>	<b>55044</b>	<b>4762</b>	<b>6706</b>	<b>2823</b>	<b>12571</b>	<b>7986</b>	<b>19940</b>	<b>156</b>
ALBA	422	0	28	17	85	49	243	0
ARAD	1930	1	542	72	419	91	803	2
ARGES	4351	0	252	109	1565	525	1879	10
BACAU	2546	229	464	249	416	403	785	0
BIHOR	619	0	311	13	50	242	0	3
BISTRITA-NASAUD	859	216	78	48	196	97	224	0
BOTOSANI	308	2	45	42	83	85	46	5
BRAILA	1604	235	0	40	287	193	839	8
BRASOV	660	0	26	32	98	83	417	4
BUZAU	832	136	55	38	159	0	444	0
CARAS-SEVERIN	3204	143	947	36	425	437	1216	0
CLUJ	3854	488	582	152	462	268	1887	15
CONSTANTA	1308	4	0	55	885	357	7	0
COVASNA	436	11	97	16	125	106	62	11
DIMBOVITA	1640	150	328	126	226	337	473	0
DOLJ	837	0	2	50	371	164	237	8
GALATI	1923	257	3	132	595	237	699	0
GIURGIU	814	23	158	51	385	0	197	0
GORJ	1092	157	195	91	64	178	407	0
HARGHITA	1635	388	132	27	31	110	946	0
HUNEDOARA	573	0	7	58	328	0	180	0
IALOMITA	609	18	44	50	245	94	158	0
IASI	1730	4	190	95	395	347	681	11
MARAMURES	1818	418	28	50	299	186	837	0
MEHEDINTI	1049	66	176	20	213	383	185	1
MURES	1369	463	254	19	60	233	339	1
NEAMT	562	0	19	31	144	88	280	0
OLT	1425	74	42	157	239	338	573	0
PRAHOVA	966	4	81	46	151	151	532	1
SALAJ	439	0	3	27	54	138	217	0
SATU MARE	1915	133	210	68	391	235	873	3
SIBIU	1098	236	219	62	151	223	205	0
SUCEAVA	2022	256	35	74	548	290	803	10
TELEORMAN	1357	19	119	179	543	143	349	4
TIMIS	955	0	156	82	314	159	150	57
TULCEA	1058	150	113	29	285	102	379	0
VASLUI	974	212	30	66	252	105	306	2
VILCEA	859	0	235	108	213	299	4	0
VRANCEA	1890	269	288	113	242	324	654	0
MUN. BUCURESTI	1384	0	192	83	528	169	402	8
ILFOV	118	0	20	10	49	17	22	0

Tabel nr. 11 bis

## Repartitia serviciilor de asistenta pe judete si tipuri de servicii perioada Ianuarie - Februarie 2004

Denumire judet	Total judet	Rezervari firme/embleme	Redactare declaratii pe proprie raspunder e	Redactare act constitutiv	Redactare act aditional	Dare de data certa	Indrumare completare cerere/documentatii	Alte operatii
0	1	2	3	4	5	6	7	8
<b>Total Romania</b>	<b>94080</b>	<b>8957</b>	<b>11042</b>	<b>5006</b>	<b>20819</b>	<b>13742</b>	<b>34258</b>	<b>256</b>
ALBA	793	0	54	35	190	99	415	0
ARAD	3184	2	880	115	725	142	1318	2
ARGES	7023	0	384	175	2483	906	3054	21
BACAU	4256	412	755	441	690	649	1309	0
BIHOR	1006	17	470	25	85	395	11	3
BISTRITA-NASAUD	1768	490	163	109	325	192	489	0
BOTOSANI	574	2	101	80	132	165	89	5
BRAILA	2936	450	0	77	497	366	1536	10
BRASOV	1208	0	47	49	171	159	778	4
BUZAU	1665	200	157	74	287	132	815	0
CARAS-SEVERIN	3980	267	1109	69	473	506	1556	0
CLUJ	6513	810	969	228	749	416	3326	15
CONSTANTA	2031	5	0	85	1381	549	11	0
COVASNA	617	22	177	28	159	138	74	19
DIMBOVITA	2756	296	521	202	344	549	844	0
DOLJ	1424	0	14	97	614	295	391	13
GALATI	3276	439	4	212	986	396	1239	0
GIURGIU	1439	23	240	109	765	0	302	0
GORJ	2047	331	354	163	114	328	757	0
HARGHITA	2716	624	226	55	89	190	1531	1
HUNEDOARA	968	0	16	123	475	0	354	0
IALOMITA	1015	33	71	99	386	154	272	0
IASI	2928	19	307	155	684	576	1169	18
MARAMURES	3586	983	73	100	373	390	1667	0
MEHEDINTI	1638	113	258	51	307	609	294	6
MURES	2623	938	500	35	98	466	585	1
NEAMT	922	0	34	52	222	144	470	0
OLT	2118	74	43	262	344	517	876	2
PRAHOVA	1750	8	156	87	250	278	970	1
SALAJ	694	0	3	46	100	223	322	0
SATU MARE	3610	275	423	140	793	455	1519	5
SIBIU	2156	481	406	118	285	439	425	2
SUCEAVA	3467	438	59	141	897	508	1408	16
TELEORMAN	2340	47	219	288	951	243	587	5
TIMIS	1534	0	232	122	595	260	231	94
TULCEA	1891	281	219	43	484	177	687	0
VASLUI	1795	374	40	125	513	211	529	3
VILCEA	1386	0	423	158	270	530	5	0
VRANCEA	3567	502	544	241	429	628	1223	0
MUN. BUCURESTI	2648	0	354	178	1002	320	784	10
ILFOV	232	1	37	14	102	42	36	0

Tabel nr. 12

**Stadiul preschimbării certificatelor de înmatriculare cu noul  
certificat de înregistrare, la 29 Februarie 2004**

Județul	Numar firme care ar trebui să solicite preschimbarea**		Numar de preschimbari in luna februarie	Numar de preschimbari la data de 29.02.2004		% detinatori de certificat de înregistrare
	Număr	%		Număr	%	
0	1	2	3	4	5	6
<b>Total ROMÂNIA</b>	<b>665107</b>	<b>100,0</b>	<b>3707</b>	<b>304912</b>	<b>100,0</b>	<b>61,02</b>
ALBA	8966	1,3	55	4126	1,4	66,72
ARAD	15155	2,3	133	6176	2,0	57,91
ARGES	17168	2,6	97	8877	2,9	64,83
BACAU	20361	3,1	97	8017	2,6	52,20
BIHOR	19807	3,0	149	9915	3,3	63,77
BISTRITA-NASAUD	8816	1,3	203	4467	1,5	62,55
BOTOSANI	8433	1,3	26	3477	1,1	58,82
BRASOV	21644	3,3	138	12623	4,1	69,99
BRAILA	8635	1,3	48	4932	1,6	70,39
BUZAU	13110	2,0	28	5980	2,0	60,63
CARAS-SEVERIN	9156	1,4	70	3639	1,2	52,53
CALARASI	7993	1,2	26	3459	1,1	55,83
CLUJ	26813	4,0	73	12294	4,0	63,31
CONSTANTA	24355	3,7	62	12940	4,2	68,88
COVASNA	6139	0,9	15	3637	1,2	69,82
DAMBOVITA	12947	1,9	28	5320	1,7	55,44
DOLJ	16509	2,5	20	4067	1,3	47,60
GALATI	15585	2,3	33	7418	2,4	61,96
GIURGIU	4696	0,7	526	2333	0,8	66,06
GORJ	7122	1,1	48	3194	1,0	64,65
HARGHITA	7770	1,2	72	3894	1,3	71,48
HUNEDOARA	15137	2,3	93	6785	2,2	58,46
IALOMITA	6658	1,0	11	2775	0,9	57,61
IASI	21966	3,3	105	9363	3,1	57,75
MARAMURES	21957	3,3	386	11266	3,7	60,59
MEHEDINTI	7769	1,2	33	2852	0,9	52,45
MURES	17983	2,7	64	7109	2,3	56,06
NEAMT	15536	2,3	22	5578	1,8	54,57
OLT	10756	1,6	7	4680	1,5	56,90
PRAHOVA	22555	3,4	117	11453	3,8	63,82
SALAJ	5236	0,8	42	2773	0,9	71,61
SATU MARE	10957	1,6	52	4458	1,5	57,45
SIBIU	12074	1,8	111	6485	2,1	68,59
SUCEAVA	21427	3,2	112	7641	2,5	48,65
TELEORMAN	9070	1,4	71	4208	1,4	58,11
TIMIS	20388	3,1	35	10385	3,4	65,26
TULCEA	8516	1,3	40	3287	1,1	51,31
VASLUI	8594	1,3	7	3394	1,1	56,95
VALCEA	11048	1,7	40	5620	1,8	67,14
VRANCEA	7640	1,1	27	3575	1,2	65,17
MUN. BUCURESTI	121465	18,3	340	56962	18,7	61,42
ILFOV	7195	1,1	45	3478	1,1	67,60