



MINISTERUL JUSTIȚIEI

OFICIUL NAȚIONAL AL REGISTRULUI COMERȚULUI

București, Bd. Octavian Goga nr. 2, sector 3; Telefon: 320.60.13; Fax: 320.58.29; Website: www.onrc.ro; E-mail: onrc@onrc.ro

Operațiuni în Registrul Central al Comerțului

SINTEZA STATISTICĂ

**A DATELOR DIN REGISTRUL CENTRAL AL COMERȚULUI
- la 31 Ianuarie 2004 - date provizorii -**

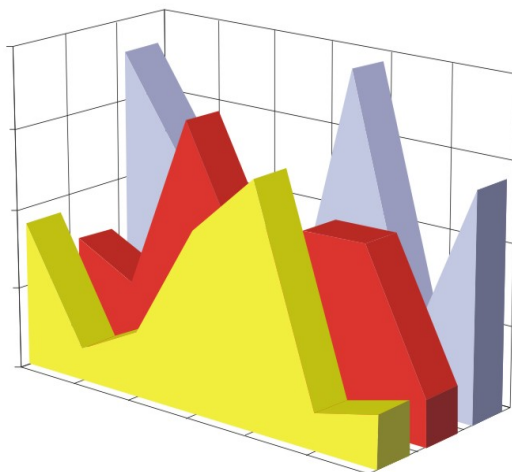

- Numărul 146 -

MINISTERUL JUSTIȚIEI
OFICIUL NAȚIONAL AL REGISTRULUI COMERȚULUI

- Operațiunile de înmatriculare a comercianților, de mențiuni și radieri se efectuează în temeiul Legii nr.26/1990, republicată, Legii nr 31/1990, republicată, OUG nr.76/2001 republicată și a Normelor metodologice nr.P/608/1998.

- Prezenta lucrare reflectă evoluția operațiunilor la Oficiul Registrului Comerțului de pe lângă Tribunalul București și la Oficiile Registrului Comerțului de pe lângă tribunalele județene.

- Informațiile din Registrul Central al Comerțului se referă la operațiunile pentru care legea prevede obligația de a fi înregistrate în registrele comerțului tinute de cele 42 de oficii ale registrului comerțului de pe lângă tribunale.

• **Reproducerea** conținutului acestei publicații, integrală sau parțială, în forma originală sau modificată, precum și stocarea într-un sistem de regăsire sau transmiterea sub orice formă și prin orice mijloace sunt interzise fără autorizarea scrisă a Ministerului Justiției – Oficiul Național al Registrului Comerțului.
• **Utilizarea** conținutului acestei publicații, cu titlu explicativ sau justificativ, în articole, studii, cărți este autorizată numai cu indicarea clară și precisă a sursei.
Tipărit:

CUPRINS

	Pag
1	
Precizări	4
<hr/>	
1.1 Date pentru luna ianuarie 2004	
Tabel nr. 1 – Numărul și structura pe ani a înmatriculărilor în registrele comerțului, în perioada decembrie 1990 – ianuarie 2004	6
Grafic nr. 1 – Structura pe ani a inmatricularilor la Registrul Comertului	6
Tabel nr. 2 – Operațiuni efectuate în registrele comerțului, pe județe și categorii, în luna ianuarie 2004	7
Tabel nr. 3 – Numărul de înmatriculări în registrele comerțului, pe județe și surse de proveniență a capitalului, în luna ianuarie 2004	8
Tabel nr. 4 – Numărul de înmatriculări în registrele comerțului, pe județe și categorii de comercianți, în luna ianuarie 2004	9
Tabel nr. 5– Numărul de înmatriculări în registrele comerțului, pe domenii de activitate și categorii de comercianți, în luna ianuarie 2004	10
Tabel nr. 5– Numărul de înmatriculări în registrele comerțului, pe domenii de activitate și categorii de comercianți, în luna ianuarie 2004 -continuare	11
Tabel nr. 6– Numărul societăților comerciale înmatriculate și valoarea capitalului social subscris, în luna ianuarie 2004	12
Grafic nr. 2-3 –Numarul societatilor comerciale inmatriculate si valoarea capitalului subscris pe forme juridice -în luna ianuarie 2004	13
Tabel nr.7– Mentioni in Registrul Comertului pe judete si categorii de comercianti in luna ianuarie 2004	14
Tabel nr. 8 – Majorările de capital social pe județe în luna ianuarie 2004	15
Tabel nr. 9– Reducerile de capital social pe luna ianuarie 2004	16
Tabel nr. 10 – Numarul operatiunilor de registru aferente persoanelor juridice si numarul operatiunilor care determina obtinerea autorizatiilor de functionare – ianuarie 2004	17
Tabel nr. 11 – Repartitia serviciilor de asistenta pe judete si tipuri de servicii – ianuarie 2004	18
Tabel nr. 12 – Stadiul preschimbarilor certificatelor de inmatriculare cu noul certificat de inregistrare, la 31 ianuarie 2004	19

Precizări

Oficiul Registrului Comerțului este constituit în temeiul Legii nr.26/1990, republicată și modificată prin OUG nr. 129/2002, funcționează ca instituție din decembrie 1990 și este structurat pe două niveluri:

- nivel național reprezentat de Oficiul Național al Registrului Comerțului organizat în subordinea Ministerului Justiției.
- nivel local reprezentat de cele 42 de birouri ale registrului comerțului de pe lângă tribunale, organizate în subordinea Oficiului Național al Registrului Comerțului.

Categoriile de comercianți care au obligația înscrierii în Registrul Comerțului sunt reprezentate de:

- persoanele fizice și asociațiile familiale care exercită în mod obișnuit acte de comerț, societățile comerciale, societățile și companiile naționale, regiile autonome și organizațiile cooperatiste.
- filialele care se înscriu ca societăți comerciale cu personalitate juridică având regimul juridic de înființare, funcționare și înmatriculare al formei juridice de societate comercială în care s-au constituit.

Termeni utilizați

- Înmatriculare – reprezintă înscrierea comerciantului în registrul comerțului care conferă acestuia calitatea de persoană juridică.
- Mențiune – reprezintă înregistrarea modificărilor apărute în activitatea societății, ca de exemplu: schimbarea sediului, modificarea capitalului social, fuziunea, lichidarea, dizolvarea, etc.
- Radiere – reprezintă operația de ștergere a unei firme din registrul comerțului, marcând momentul pierderii personalității juridice ca urmare a dizolvării și lichidării acesteia.
- Preschimbare – reprezintă obligația comercianților, constituiți anterior datei intrării în vigoare a OUG nr.76/2001, republicată, de a solicita preschimbarea certificatului de înmatriculare și a certificatului de înregistrare fiscală cu noul certificat de înregistrare conținând codul unic de înregistrare atribuit.

Rata de preschimbare se calculează ca raport între numărul de preschimbări efectuate și numărul de societăți active care au obligația să efectueze preschimbarea.

- Firmă activă din punct de vedere juridic – firmă înscrisă în registrul comerțului care nu se află în nici una din stările ce ar duce la pierderea temporară sau definitivă a acestei calități (dizolvare, lichidare, radiere).
- Operațiuni efectuate în registrul comerțului reprezintă totalitatea înregistrărilor privind înmatriculări, mențiuni și radieri indiferent de natura activității, tipul de societate comercială și sursa de proveniență a capitalului social subscris (din țară sau din străinătate)

• Termeni utilizați în grafice și tabele

➤ **Număr societăți comerciale:** funcție de tabel, reprezintă: numărul de societăți comerciale constituite în perioada de referință, numărul de societăți comerciale radiate din registrul comerțului.

➤ **Valoarea capitalului social subscris:**

- **total, exprimat în moneda națională:** valoarea capitalului social obținută prin însumarea valorilor subscrise (în numerar și în natură) în moneda națională (lei);

➤ **Regiuni de dezvoltare economică:**

Nord-Est: Suceava, Botoșani, Neamț, Iași, Bacău, Vaslui.

Sud-Est: Vrancea, Galați, Buzău, Brăila, Tulcea, Constanța.

Sud-Muntenia: Argeș, Dâmbovița, Prahova, Teleorman, Giurgiu, Călărași, Ialomița.

Sud-Vest Oltenia: Gorj, Vâlcea, Dolj, Mehedinți, Olt.

Vest: Arad, Caraș-Severin, Hunedoara, Timiș.

Nord-Vest: Bihor, Bistrița, Cluj, Satu Mare, Sălaj, Maramureș.

Centru: Alba, Brașov, Covasna, Harghita, Mureș, Sibiu.

București-Ilfov: București, Ilfov.

• **Cod CAEN** – Clasificarea Activităților din Economia Națională a fost aprobată prin HG nr 656/1997, modificată prin Ordinul nr. 601 al Președintelui Institutului Național de Statistică și este compatibilă cu clasificarea folosită pe plan internațional în raportările statistice și documentele oficiale. Activitățile sunt clasificate după principiul omogenității, pe secțiuni, diviziuni, grupe și clase.

Abrevieri utilizate

- PF – Persoană fizică autorizată
- AF – Asociație familială
- SNC – Societate în nume colectiv
- SCS – Societate în comandită simplă
- SA – Societate pe acțiuni
- SRL – Societate cu răspundere limitată
- RA – Regie autonomă
- OC – Organizație cooperatistă

Surse de informații

Sistemul informatic unitar al registrului comerțului este proiectat de Oficiul Național al Registrului Comerțului în conformitate cu prevederile actelor normative în vigoare, cu incidență în domeniu. Sursa de informații o constituie registrele comerțului, în sistem computerizat, ținute de oficiile registrului comerțului de pe lângă tribunale.

**Numărul și structura pe ani a înmatriculărilor la Registrul Comerțului,
în perioada Decembrie 1990 - Ianuarie 2004**

Perioada (anul, luna)	Număr înmatriculări		Structura înmatricularilor în cursul anului 2004	
	Nr.	%	Nr.	%
0	1		2	3
Total la 31 Ianuarie 2004,	1130465	100,00		
din care:				
Anul 1990	81	0,01		
Anul 1991	95840	8,48		
Anul 1992	137456	12,16		
Anul 1993	117078	10,36		
Anul 1994	137445	12,16		
Anul 1995	65479	5,79		
Anul 1996	62089	5,49		
Anul 1997	55663	4,92		
Anul 1998	63878	5,65		
Anul 1999	57197	5,06		
Anul 2000	57291	5,07		
Anul 2001	61265	5,42		
Anul 2002	84780	7,50		
Anul 2003	123582	10,93		
Anul 2004 (1.1 - 31.XII),	11341	1,00		100,0
din care:				
- ianuarie			11341	100,0

Notă: Coloana 2 reprezintă structura anuală a înmatriculărilor; coloana 3 reprezintă structura pe luni în anul curent. *** Sub 0,01%

Grafic nr. 1

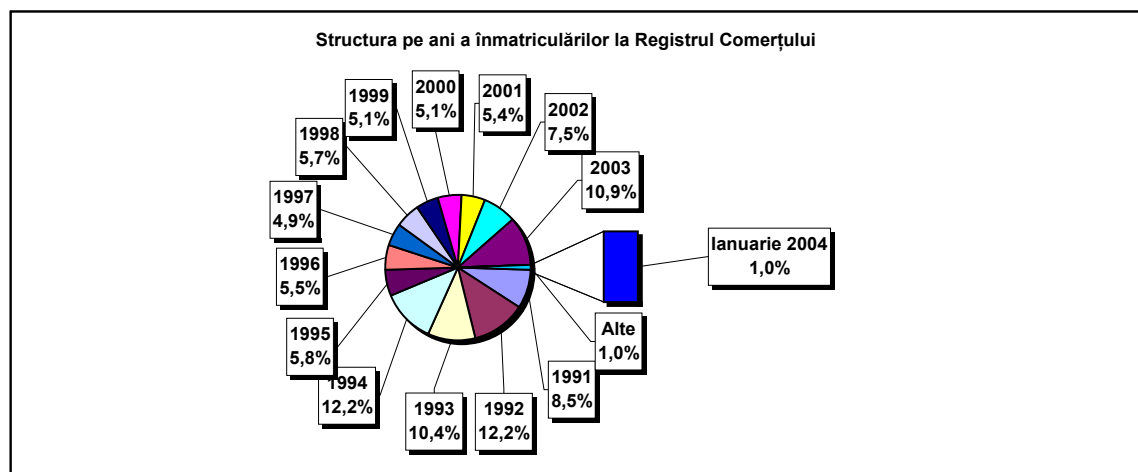

Tabel nr. 2

**Operațiuni efectuate în Registrele Comerțului,
pe județe și categorii,
în luna Ianuarie 2004**

Județul	Total operațiuni efectuate		din care:							
			Înmatriculări		Mențiuni		din care: de lichidare, dizolvare		Radieri	
	Nr.	%	Nr.	%	Nr.	%	Nr.	%	Nr.	%
0	1	2	3	4	5	6	7	8	9	10
Total ROMÂNIA	42281	100,0	11341	26,82	29493	69,75	1909	4,5	1447	3,42
ALBA	862	100,0	384	44,5	461	53,5	2	0,2	17	2,0
ARAD	1173	100,0	376	32,1	756	64,5	27	2,3	41	3,5
ARGES	1100	100,0	278	25,3	801	72,8	5	0,5	21	1,9
BACAU	800	100,0	272	34,0	498	62,3	6	0,8	30	3,8
BIHOR	1326	100,0	284	21,4	898	67,7	21	1,6	144	10,9
BISTRITA-NASAUD	585	100,0	140	23,9	409	69,9	5	0,9	36	6,2
BOTOSANI	459	100,0	172	37,5	255	55,6	35	7,6	32	7,0
BRASOV	2633	100,0	239	9,1	2386	90,6	5	0,2	8	0,3
BRAILA	688	100,0	295	42,9	308	44,8	78	11,3	85	12,4
BUZAU	532	100,0	207	38,9	298	56,0	32	6,0	27	5,1
CARAS-SEVERIN	2743	100,0	104	3,8	2628	95,8	4	0,1	11	0,4
CALARASI	241	100,0	76	31,5	161	66,8			4	1,7
CLUJ	2291	100,0	718	31,3	1532	66,9	2	0,1	41	1,8
CONSTANTA	1702	100,0	439	25,8	1212	71,2	81	4,8	51	3,0
COVASNA	582	100,0	91	15,6	480	82,5	3	0,5	11	1,9
DAMBOVITA	846	100,0	153	18,1	593	70,1	67	7,9	100	11,8
DOLJ	1188	100,0	325	27,4	851	71,6			12	1,0
GALATI	674	100,0	182	27,0	449	66,6	2	0,3	43	6,4
GIURGIU	239	100,0	91	38,1	146	61,1	17	7,1	2	0,8
GORJ	486	100,0	115	23,7	356	73,3			15	3,1
HARGHITA	726	100,0	192	26,4	516	71,1	12	1,7	18	2,5
HUNEDOARA	681	100,0	241	35,4	401	58,9	77	11,3	39	5,7
IALOMITA	319	100,0	65	20,4	245	76,8	1	0,3	9	2,8
IASI	1134	100,0	269	23,7	856	75,5	10	0,9	9	0,8
MARAMURES	892	100,0	279	31,3	572	64,1	124	13,9	41	4,6
MEHEDINTI	426	100,0	113	26,5	303	71,1	5	1,2	10	2,3
MURES	1209	100,0	240	19,9	948	78,4	18	1,5	21	1,7
NEAMT	593	100,0	191	32,2	377	63,6	4	0,7	25	4,2
OLT	453	100,0	117	25,8	306	67,5	26	5,7	30	6,6
PRAHOVA	1448	100,0	492	34,0	899	62,1	10	0,7	57	3,9
SALAJ	242	100,0	97	40,1	113	46,7	37	15,3	32	13,2
SATU MARE	947	100,0	377	39,8	551	58,2	1	0,1	19	2,0
SIBIU	791	100,0	327	41,3	421	53,2	13	1,6	43	5,4
SUCEAVA	775	100,0	144	18,6	550	71,0	17	2,2	81	10,5
TELEORMAN	294	100,0	78	26,5	208	70,7	12	4,1	8	2,7
TIMIS	1167	100,0	407	34,9	736	63,1	19	1,6	24	2,1
TULCEA	205	100,0	56	27,3	140	68,3	45	22,0	9	4,4
VASLUI	375	100,0	127	33,9	182	48,5	5	1,3	66	17,6
VALCEA	638	100,0	221	34,6	362	56,7	5	0,8	55	8,6
VRANCEA	576	100,0	158	27,4	400	69,4	109	18,9	18	3,1
MUN. BUCURESTI	6688	100,0	2059	30,8	4539	67,9	966	14,4	90	1,3
ILFOV	552	100,0	150	27,2	390	70,7	1	0,2	12	2,2

**Numărul de înmatriculări la Registrul Comerțului,
pe județe și surse de proveniență a capitalului,
în luna Ianuarie 2004**

Județul	Total		din care:					Ierarhia în funcție de: *	
			Capital privat			Capital majoritar de stat			Capital mixt (stat+privat)
			din care:			din care:			
			PF+AF	Societăți comerciale	OC	RA	Societăți comerciale		Societăți comerciale
Nr.	%	Nr.	Nr.	Nr.	Nr.	Nr.	Nr.		
0	1	2	3	4	5	6	7	8	9
Total ROMÂNIA	11341	100,0	5698	5640	1	1		1	X
ALBA	384	3,4	282	101		1			6
ARAD	376	3,3	233	143					8
ARGES	278	2,5	142	136					14
BACAU	272	2,4	78	194					15
BIHOR	284	2,5	149	135					12
BISTRITA-NASAUD	140	1,2	67	73					30
BOTOSANI	172	1,5	138	34					25
BRASOV	239	2,1	77	162					19
BRAILA	295	2,6	219	75	1				11
BUZAU	207	1,8	129	78					21
CARAS-SEVERIN	104	0,9	35	69					35
CALARASI	76	0,7	40	36					40
CLUJ	718	6,3	376	342					2
CONSTANTA	439	3,9	253	186					4
COVASNA	91	0,8	51	40					37
DAMBOVITA	153	1,3	89	64					27
DOLJ	325	2,9	171	154					10
GALATI	182	1,6	71	111					24
GIURGIU	91	0,8	60	31					38
GORJ	115	1,0	45	70					33
HARGHITA	192	1,7	108	84					22
HUNEDOARA	241	2,1	103	138					17
IALOMITA	65	0,6	37	28					41
IASI	269	2,4	130	139					16
MARAMURES	279	2,5	129	150					13
MEHEDINTI	113	1,0	75	38					34
MURES	240	2,1	84	156					18
NEAMT	191	1,7	76	115					23
OLT	117	1,0	45	72					32
PRAHOVA	492	4,3	296	196					3
SALAJ	97	0,9	47	50					36
SATU MARE	377	3,3	237	140					7
SIBIU	327	2,9	201	125				1	9
SUCEAVA	144	1,3	51	93					29
TELEORMAN	78	0,7	37	41					39
TIMIS	407	3,6	124	283					5
TULCEA	56	0,5	35	21					42
VASLUI	127	1,1	80	47					31
VALCEA	221	1,9	116	105					20
VRANCEA	158	1,4	82	76					26
MUN. BUCURESTI	2059	18,2	859	1200					1
ILFOV	150	1,3	41	109					28

*) numărul total al comercianților (col 1)

*** Sub 0,01%

**Numărul de înmatriculări la Registrul Comerțului,
pe județe și categorii de comercianți,
în luna Ianuarie 2004**

Județul	Total		din care:						RA	OC
			PF+AF	societăți comerciale: 5641						
				SNC	SCS	SRL	SA			
Nr.	%	Nr.	Nr.	Nr.	Nr.	Nr.	Nr.	Nr.		
0	1	2	3	4	5	6	7	8	9	
Total ROMÂNIA	11341	100,0	5698	1		5586	54	1	1	
ALBA	384	3,4	282			101		1		
ARAD	376	3,3	233			143				
ARGES	278	2,5	142			134	2			
BACAU	272	2,4	78			193	1			
BIHOR	284	2,5	149			134	1			
BISTRITA-NASAUD	140	1,2	67			71	2			
BOTOSANI	172	1,5	138			34				
BRASOV	239	2,1	77			161	1			
BRAILA	295	2,6	219			74	1		1	
BUZAU	207	1,8	129			76	2			
CARAS-SEVERIN	104	0,9	35			69				
CALARASI	76	0,7	40			36				
CLUJ	718	6,3	376			340	2			
CONSTANTA	439	3,9	253			186				
COVASNA	91	0,8	51			40				
DAMBOVITA	153	1,3	89			64				
DOLJ	325	2,9	171			152	2			
GALATI	182	1,6	71			109	2			
GIURGIU	91	0,8	60			31				
GORJ	115	1,0	45			70				
HARGHITA	192	1,7	108			84				
HUNEDOARA	241	2,1	103			136	2			
IALOMITA	65	0,6	37			28				
IASI	269	2,4	130			137	2			
MARAMURES	279	2,5	129			149	1			
MEHEDINTI	113	1,0	75			38				
MURES	240	2,1	84			156				
NEAMT	191	1,7	76			115				
OLT	117	1,0	45			71	1			
PRAHOVA	492	4,3	296			196				
SALAJ	97	0,9	47			50				
SATU MARE	377	3,3	237			140				
SIBIU	327	2,9	201			125	1			
SUCEAVA	144	1,3	51			91	2			
TELEORMAN	78	0,7	37			40	1			
TIMIS	407	3,6	124	1		280	2			
TULCEA	56	0,5	35			21				
VASLUI	127	1,1	80			47				
VALCEA	221	1,9	116			105				
VRANCEA	158	1,4	82			73	3			
MUN. BUCURESTI	2059	18,2	859			1181	19			
ILFOV	150	1,3	41			105	4			

**Numărul de înmatriculări la Registrul Comerțului,
pe domenii de activitate* și categorii de comercianți,
în luna Ianuarie 2004**

Diviziune CAEN	Domeniul de activitate	Total		din care:						
				PF+AF	societăți comerciale: 5641				RA	OC
					SNC	SCS	SRL	SA		
					Număr	Număr	Număr	Număr		
Număr	%	Număr	Număr	Număr	Număr	Număr	Număr			
0	1	2	3	4	5	6	7	8	9	10
	Total ROMÂNIA	11341	100,0	5698	1		5586	54	1	1
1	Agricultura si servicii auxiliare	266	2,3	151			112	3		
2	Silvicultura, exploatare forestiera si economia vinatului	64	0,6	16			47		1	
5	Pescuitul si piscicultura	28	0,2	25			3			
10	Extractia si prepararea carbunelui	1	0,0				1			
11	Extractia petrolului si gazelor naturale (exclusiv prospectiunile)									
12	Extractia si prepararea minereurilor radioactive									
13	Extractia si prepararea minereurilor metalifere									
14	Alte activitati extractive	10	0,1	1			9			
15	Industria alimentara si a bauturilor	270	2,4	159			108	3		
16	Industria tutunului									
17	Industria textila si a produselor textile	44	0,4	17			26	1		
18	Industria confectiilor de imbracaminte	122	1,1	55			67			
19	Industria pielariei si incaltamintei	35	0,3	14			20	1		
20	Industria de prelucrare a lemnului (exclusiv productia de mobila)	249	2,2	151			98			
21	Industria celulozei, hirtiei si cartonului	8	0,1	1			7			
22	Edituri, poligrafie si reproducerea inregistrarii pe suporti	66	0,6	8			57	1		
23	Industria de prelucrare a titeiului, cocsificarea carbunelui si tratarea combustibililor nucleari	3	0,0	1			1	1		
24	Industria chimica si a fibrelor sintetice si artificiale	6	0,1				6			
25	Industria de prelucrare a cauciucului si a maselor plastice	30	0,3	4			26			
26	Industria altor produse din minerale nemetalice	79	0,7	49			28	2		
27	Industria metalurgica	3	0,0	1			2			
28	Industria constructiilor metalice si a produselor din metal (exclusiv masini, utilaje si instalatii)	137	1,2	62			74	1		
29	Industria de masini si echipamente	20	0,2	1			19			
30	Industria de mijloace ale tehnicii de calcul si de birou	10	0,1				10			
31	Industria de masini si aparate electrice	5	0,0				5			
32	Industria de echipamente, aparate de radio, televiziune si comunicatii	5	0,0	1			3	1		
33	Industria de aparatura si instrumente medicale, de precizie, optice si ceasornicarie	40	0,4	20			18	2		
34	Industria mijloacelor de transport rutier	2	0,0				2			
35	Industria altor mijloace de transport	9	0,1	1			8			
36	Productia de mobilier si alte activitati industriale n.c.a.	143	1,3	79			64			
37	Recuperarea deseurilor si resturilor de materiale reciclabile	18	0,2	3			15			
40	Productia, transportul si distributia de energie electrica si termica, gaze si apa calda	7	0,1				5	2		
41	Gospodarirea resurselor de apa, captarea, tratarea si distributia apei	2	0,0				2			
45	Constructii	764	6,7	309			446	9		

Tabel nr. 5
(continuare)

**Numărul de înmatriculări la Registrul Comerțului,
pe domenii de activitate* și categorii de comercianți,
în luna Ianuarie 2004**

Diviziune CAEN	Domeniul de activitate	Total		din care:						
				PF+AF	societăți comerciale: 5641				RA	OC
					SNC	SCS	SRL	SA		
					Număr	Număr	Număr	Număr		
0	1	2	3	4	5	6	7	8	9	10
	Total ROMÂNIA	11341	100,0	5698	1		5586	54	1	1
50	Vinzarea, intretinerea si repararea autovehiculelor si a motocicletelor; comert cu amanuntul al carburantilor pentru autovehicule	284	2,5	125			159			
51	Comert cu ridicata (cu exceptia autovehiculelor si motocicletelor)	856	7,5	94			758	4		
52	Comert cu amanuntul (cu exceptia autovehiculelor si motocicletelor); repararea bunurilor personale si gospodaresti	2535	22,4	1429			1104	1		1
55	Hoteluri si restaurante	332	2,9	108			223	1		
60	Transporturi terestre; transporturi prin conducte	2138	18,9	1800			337	1		
61	Transporturi pe apa	3	0,0				3			
62	Transporturi aeriene	2	0,0				1	1		
63	Activitati anexe si auxiliare de transport, activitati ale agentilor de turism	86	0,8	5			80	1		
64	Posta si telecomunicatii	70	0,6	6			63	1		
65	Activitati ale institutiilor financiare si bancare (cu exceptia activitatilor de asigurari si ale caselor de pensii)	31	0,3	1			26	4		
66	Activitati de asigurari si ale caselor de pensii (cu exceptia celor din sistemul public de asigurari sociale)	8	0,1	5			1	2		
67	Activitati auxiliare ale institutiilor financiare si de asigurari	108	1,0	64			44			
70	Tranzactii imobiliare	209	1,8	14			191	4		
71	Inchirierea masinilor si echipamentelor fara operator si a bunurilor personale si gospodaresti	25	0,2	9			16			
72	Informatica si activitati conexe	203	1,8	33	1		169			
73	Cercetare - dezvoltare	12	0,1	7			5			
74	Alte activitati de servicii prestate in principal intreprinderilor	1299	11,5	457			836	6		
75	Administratie publica	4	0,0	3				1		
80	Invatamint	133	1,2	124			9			
85	Sanatate si asistenta sociala	150	1,3	35			115			
90	Asanarea si indepartarea gunoaielor; salubritate si activitati similare	5	0,0	1			4			
91	Activitati asociative diverse	5	0,0	4			1			
92	Activitati recreative, culturale si sportive	137	1,2	51			86			
93	Alte activitati de servicii	252	2,2	190			62			
95	Activitati ale personalului angajat in gospodarii personale	8	0,1	4			4			
99	Activitati ale organizatiilor si organismelor extrateritoriale									

Tabel nr. 6

**Numărul societăților comerciale înmatriculate
și valoarea capitalului social subscris, pe județe,
în luna Ianuarie 2004**

Județul	Total societăți comerciale înmatriculate		Valoarea capitalului social subscris		Valoarea medie a capitalului social subscris pe societate
	Nr.	%	mil. Lei	%	mil. Lei
0	1	2	3	4	5
Total ROMÂNIA	5641	100,0	5183181,5	100,0	921,9
ALBA	101	1,8	1268,1	0,0	12,6
ARAD	143	2,5	2302,7	0,0	16,1
ARGES	136	2,4	9448,2	0,2	70,5
BACAU	194	3,4	5860,0	0,1	30,4
BIHOR	135	2,4	16877,9	0,3	126,0
BISTRITA-NASAUD	73	1,3	1545,3	0,0	21,5
BOTOSANI	34	0,6	124,0	***	3,6
BRASOV	162	2,9	991,9	0,0	6,2
BRAILA	75	1,3	318,8	***	4,3
BUZAU	78	1,4	21276,6	0,4	276,3
CARAS-SEVERIN	69	1,2	372,9	***	5,5
CALARASI	36	0,6	100,2	***	2,8
CLUJ	342	6,1	16537,1	0,3	48,4
CONSTANTA	186	3,3	1887,2	0,0	10,1
COVASNA	40	0,7	252,8	***	6,3
DAMBOVITA	64	1,1	792,4	0,0	12,4
DOLJ	154	2,7	619,1	0,0	4,0
GALATI	111	2,0	1226623,0	23,7	11050,7
GIURGIU	31	0,5	7013,1	0,1	226,2
GORJ	70	1,2	169,5	***	2,4
HARGHITA	84	1,5	321,1	***	3,8
HUNEDOARA	138	2,4	18359,8	0,4	133,0
IALOMITA	28	0,5	671,1	0,0	24,0
IASI	139	2,5	791,5	0,0	5,7
MARAMURES	150	2,7	1298,4	0,0	8,7
MEHEDINTI	38	0,7	86,1	***	2,3
MURES	156	2,8	1942,1	0,0	12,5
NEAMT	115	2,0	574,5	0,0	5,0
OLT	72	1,3	264,5	***	3,7
PRAHOVA	196	3,5	893,1	0,0	4,6
SALAJ	50	0,9	517,6	***	10,4
SATU MARE	140	2,5	1654,1	0,0	11,8
SIBIU	126	2,2	15208,2	0,3	120,7
SUCEAVA	93	1,6	833,0	0,0	9,0
TELEORMAN	41	0,7	48971,2	0,9	1194,4
TIMIS	283	5,0	1025443,3	19,8	3636,3
TULCEA	21	0,4	12049,0	0,2	573,8
VASLUI	47	0,8	2413,2	0,0	51,3
VALCEA	105	1,9	4694,1	0,1	44,7
VRANCEA	76	1,3	1429,4	0,0	18,8
MUN. BUCURESTI	1200	21,3	276975,8	5,3	232,2
ILFOV	109	1,9	2453409,6	47,3	22508,3

Notă: La calculul mediei au fost excluse sucursalele datorită faptului că acestea, conform Legii nr. 31/1990, nu au personalitate juridică

**** Sub 0,01%*

**Numărul societăților comerciale înmatriculate
și valoarea capitalului social subscris, pe forme juridice,
în luna Ianuarie 2004**

Forma juridică	Total societăți comerciale înmatriculate		Valoarea capitalului social subscris		Valoarea medie a capitalului social subscris pe societate
	Nr.	%	mil. Lei	%	mil. Lei
0	1	2	3	4	5
Total ROMÂNIA	5641	100,0	5183181,5	100,0	921,9
SNC	1	0,0	2,00	***	2,0
SCS					
SA	54	1,0	4920331,22	94,9	111825,7
SRL	5586	99,0	262848,27	5,1	47,1
SCA					

Notă: La calculul mediei au fost excluse sucursalele datorită faptului că acestea, conform Legii nr. 31/1990, nu au personalitate juridică

*** Sub 0,01%

Grafic nr. 3

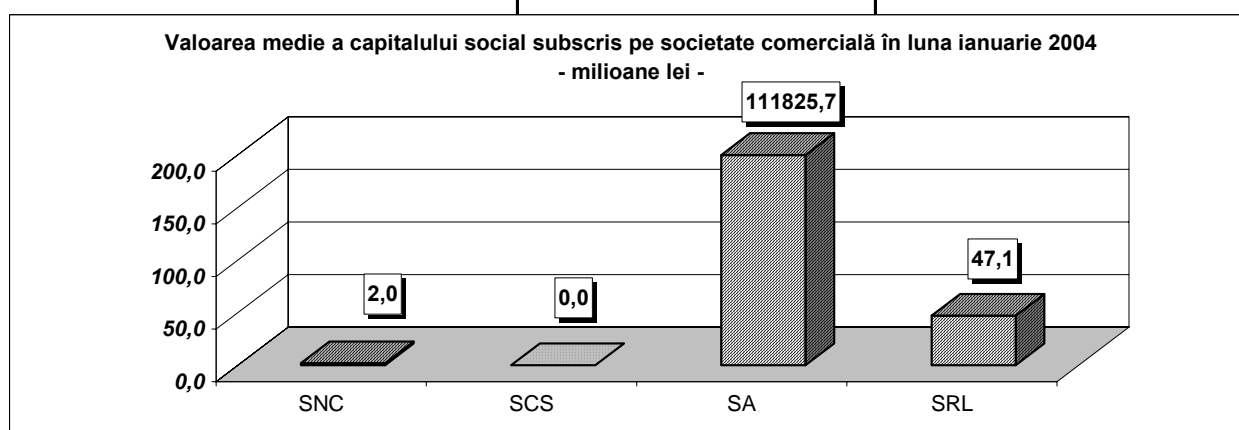

Tabel nr. 7

**Mentiuni in Registrul Comertului pe judete si categorii de comercianti in luna -
ianuarie 2004**

Denumire judet	Total mentiuni, din care:		Mentiuni persoane fizice		Mentiuni persoane juridice	
	Nr.	%	Nr.	%	Nr.	%
0	1	2	3	4	5	6
Total Romania	29493	100,0	6171	20,9	23322	79,1
ALBA	461	1,6	289	1,0	172	0,6
ARAD	756	2,6	357	1,2	399	1,3
ARGES	801	2,7	395	1,3	406	1,4
BACAU	498	1,7	151	0,5	347	1,2
BIHOR	898	3,0	193	0,7	705	2,4
BISTRITA-NASAUD	409	1,4	193	0,7	216	0,7
BOTOSANI	255	0,9	91	0,3	164	0,6
BRAILA	308	1,1	102	0,3	206	0,7
BRASOV	2386	8,1	133	0,5	2253	7,7
BUZAU	298	1,0	128	0,4	170	0,6
CALARASI	161	0,5	55	0,2	106	0,4
CARAS-SEVERIN	2628	8,9	126	0,4	2502	8,5
CLUJ	1532	5,2	354	1,2	1178	4,0
CONSTANTA	1212	4,1	128	0,4	1084	3,7
COVASNA	480	1,6	49	0,2	431	1,5
DIMBOVITA	593	2,0	453	1,5	140	0,5
DOLJ	851	2,9	79	0,3	772	2,6
GALATI	449	1,5	59	0,2	390	1,3
GIURGIU	146	0,5	26	0,1	120	0,4
GORJ	356	1,2	83	0,3	273	0,9
HARGHITA	516	1,7	175	0,6	341	1,2
HUNEDOARA	401	1,4	73	0,2	328	1,1
IALOMITA	245	0,8	35	0,1	210	0,7
IASI	856	2,9	213	0,7	653	2,2
MARAMURES	572	1,9	286	1,0	286	1,0
MEHEDINTI	303	1,0	39	0,1	264	0,9
MURES	948	3,2	336	1,1	612	2,1
NEAMT	377	1,3	96	0,3	281	1,0
OLT	306	1,0	108	0,4	198	0,7
PRAHOVA	899	3,0	171	0,6	728	2,5
SALAJ	113	0,4	36	0,1	77	0,3
SATU MARE	551	1,9	195	0,7	356	1,2
SIBIU	421	1,4	121	0,4	300	1,0
SUCEAVA	550	1,9	214	0,7	336	1,1
TELEORMAN	208	0,7	62	0,2	144	0,5
TIMIS	736	2,5	46	0,2	690	2,3
TULCEA	140	0,5	17	0,1	123	0,4
VASLUI	182	0,6	71	0,2	111	0,4
VILCEA	362	1,2	128	0,4	234	0,8
VRANCEA	400	1,4	58	0,2	342	1,2
MUNICIPIUL BUCURESTI	4539	15,4	203	0,7	4328	14,7
ILFOV	390	1,3	44	0,1	346	1,2

Majorarile de capital social pe judete in luna - Ianuarie 2004

Denumire judet	Majorari de capital (in milioane lei)						Nr.	
	Total mentiuni P.J.,		0-5	5 --10	10 --25	25-100		> 100
	Nr.	%	Nr.	Nr.	Nr.	Nr.		Nr.
0	1	2	3	4	5	6	7	
Total Romania	860	100,0	160	77	47	134	442	
ALBA	14	1,6	3	3	2	1	5	
ARAD	12	1,4	3	1	1	0	7	
ARGES	19	2,2	0	1	3	5	10	
BACAU	7	0,8	1	0	0	1	5	
BIHOR	13	1,5	3	1	0	2	7	
BISTRITA-NASAUD	13	1,5	1	1	0	2	9	
BOTOSANI	23	2,7	2	0	1	8	12	
BRASOV	32	3,7	7	4	1	3	17	
BRAILA	10	1,2	3	0	1	1	5	
BUZAU	9	1,0	3	0	3	1	2	
CARAS-SEVERIN	5	0,6	2	1	0	0	2	
CALARASI	8	0,9	1	0	1	3	3	
CLUJ	16	1,9	1	2	0	2	11	
CONSTANTA	55	6,4	15	5	5	7	23	
COVASNA	4	0,5	0	0	1	1	2	
DIMBOVITA	10	1,2	0	0	0	4	6	
DOLJ	21	2,4	4	4	0	0	13	
GALATI	11	1,3	3	1	1	1	5	
GIURGIU	5	0,6	0	0	1	0	4	
GORJ	6	0,7	0	0	0	2	4	
HARGHITA	12	1,4	1	0	1	3	7	
HUNEDOARA	12	1,4	3	1	1	1	6	
IALOMITA	4	0,5	1	0	0	1	2	
IASI	29	3,4	8	1	3	4	13	
MARAMURES	14	1,6	3	2	1	2	6	
MEHEDINTI	8	0,9	0	0	1	3	4	
MURES	17	2,0	5	2	0	4	6	
NEAMT	23	2,7	3	0	2	2	16	
OLT	8	0,9	2	0	0	3	3	
PRAHOVA	27	3,1	7	1	0	9	10	
SALAJ	5	0,6	0	0	0	1	4	
SATU MARE	12	1,4	2	2	1	4	3	
SIBIU	18	2,1	2	1	0	5	10	
SUCEAVA	30	3,5	3	0	0	6	21	
TELEORMAN	6	0,7	2	1	0	2	1	
TIMIS	39	4,5	10	8	1	3	17	
TULCEA	12	1,4	2	0	1	4	5	
VASLUI	9	1,0	2	0	0	0	7	
VILCEA	16	1,9	3	2	1	2	8	
VRANCEA	11	1,3	5	2	0	1	3	
MUNICIPIUL BUCURESTI	237	27,6	41	29	12	29	126	
ILFOV	18	2,1	3	1	1	1	12	

Reducerile de capital social pe judete in luna - Ianuarie 2004

Denumire judet	Reduceri de capital (in milioane lei)						
	Total mentiuni P.J.,		0-5	5 --10	10 --25	25-100	> 100
	Nr.	%	Nr.	Nr.	Nr.	Nr.	Nr.
0	1	2	3	4	5	6	7
Total Romania	100	100,0	10	0	11	42	37
ALBA	0	0,0	0	0	0	0	0
ARAD	4	4,0	0	0	0	3	1
ARGES	1	1,0	0	0	0	0	1
BACAU	2	2,0	0	0	0	1	1
BIHOR	7	7,0	1	0	1	4	1
BISTRITA-NASAUD	3	3,0	1	0	0	1	1
BOTOSANI	0	0,0	0	0	0	0	0
BRASOV	7	7,0	0	0	2	1	4
BRAILA	1	1,0	0	0	0	0	1
BUZAU	2	2,0	0	0	0	0	2
CARAS-SEVERIN	0	0,0	0	0	0	0	0
CALARASI	0	0,0	0	0	0	0	0
CLUJ	4	4,0	0	0	0	3	1
CONSTANTA	10	10,0	2	0	1	3	4
COVASNA	0	0,0	0	0	0	0	0
DIMBOVITA	0	0,0	0	0	0	0	0
DOLJ	2	2,0	0	0	0	1	1
GALATI	0	0,0	0	0	0	0	0
GIURGIU	0	0,0	0	0	0	0	0
GORJ	3	3,0	0	0	2	0	1
HARGHITA	0	0,0	0	0	0	0	0
HUNEDOARA	2	2,0	0	0	1	1	0
IALOMITA	0	0,0	0	0	0	0	0
IASI	2	2,0	1	0	0	1	0
MARAMURES	4	4,0	2	0	1	0	1
MEHEDINTI	1	1,0	0	0	0	1	0
MURES	3	3,0	0	0	0	2	1
NEAMT	1	1,0	0	0	0	0	1
OLT	1	1,0	0	0	0	1	0
PRAHOVA	1	1,0	0	0	1	0	0
SALAJ	2	2,0	0	0	0	2	0
SATU MARE	0	0,0	0	0	0	0	0
SIBIU	12	12,0	0	0	1	8	3
SUCEAVA	1	1,0	1	0	0	0	0
TELEORMAN	1	1,0	0	0	0	0	1
TIMIS	5	5,0	0	0	0	3	2
TULCEA	0	0,0	0	0	0	0	0
VASLUI	1	1,0	0	0	0	0	1
VILCEA	4	4,0	0	0	0	2	2
VRANCEA	0	0,0	0	0	0	0	0
MUNICIPIUL BUCURESTI	13	13,0	2	0	1	4	6
ILFOV	0	0,0	0	0	0	0	0

Tabel nr.10

Numarul operatiunilor de registru aferente persoanelor juridice si numarul operatiunilor care determina obtinerea autorizatiilor de functionare - Ianuarie 2004

Denumire judet	Numar operatiuni, din care:		Inmatriculari persoane juridice		Mentiuni persoane juridice		Numar operatiuni pentru obtinerea	
	Nr.	%	Nr.	%	Nr.	%	Nr.	%
0	1	2	3	4	5	6	7	8
Total Romania	28965	100,0	5643	19,5	23322	80,5	19462	100,0
ALBA	274	0,9	102	0,4	172	0,6	290	1,5
ARAD	542	1,9	143	0,5	399	1,4	809	4,2
ARGES	542	1,9	136	0,5	406	1,4	383	2,0
BACAU	541	1,9	194	0,7	347	1,2	209	1,1
BIHOR	840	2,9	135	0,5	705	2,4	457	2,3
BISTRITA-NASAUD	289	1,0	73	0,3	216	0,7	253	1,3
BOTOSANI	198	0,7	34	0,1	164	0,6	129	0,7
BRAILA	368	1,3	162	0,6	206	0,8	335	1,7
BRASOV	2329	8,0	76	0,3	2253	7,8	296	1,5
BUZAU	248	0,9	78	0,3	170	0,6	324	1,7
CALARASI	175	0,6	69	0,2	106	0,4	99	0,5
CARAS-SEVERIN	2538	8,8	36	0,1	2502	8,6	122	0,6
CLUJ	1520	5,2	342	1,2	1178	4,1	593	3,0
CONSTANTA	1270	4,4	186	0,6	1084	3,7	676	3,5
COVASNA	471	1,6	40	0,1	431	1,5	139	0,7
DIMBOVITA	204	0,7	64	0,2	140	0,5	501	2,6
DOLJ	926	3,2	154	0,5	772	2,7	273	1,4
GALATI	501	1,7	111	0,4	390	1,3	354	1,8
GIURGIU	151	0,5	31	0,1	120	0,4	685	3,5
GORJ	343	1,2	70	0,2	273	0,9	315	1,6
HARGHITA	425	1,5	84	0,3	341	1,2	222	1,1
HUNEDOARA	466	1,6	138	0,5	328	1,1	424	2,2
IALOMITA	238	0,8	28	0,1	210	0,7	73	0,4
IASI	792	2,7	139	0,5	653	2,2	678	3,5
MARAMURES	436	1,5	150	0,5	286	1,0	2460	12,6
MEHEDINTI	302	1,0	38	0,1	264	0,9	342	1,8
MURES	768	2,7	156	0,5	612	2,1	527	2,7
NEAMT	396	1,4	115	0,4	281	1,0	488	2,5
OLT	270	0,9	72	0,2	198	0,7	276	1,4
PRAHOVA	924	3,2	196	0,7	728	2,5	241	1,2
SALAJ	127	0,4	50	0,2	77	0,3	104	0,5
SATU MARE	496	1,7	140	0,5	356	1,2	290	1,5
SIBIU	426	1,5	126	0,4	300	1,0	915	4,7
SUCEAVA	429	1,5	93	0,3	336	1,2	323	1,7
TELEORMAN	185	0,6	41	0,1	144	0,5	152	0,8
TIMIS	973	3,4	283	1,0	690	2,4	671	3,4
TULCEA	144	0,5	21	0,1	123	0,4	131	0,7
VASLUI	158	0,5	47	0,2	111	0,4	167	0,9
VILCEA	339	1,2	105	0,4	234	0,8	376	1,9
VRANCEA	418	1,4	76	0,3	342	1,2	227	1,2
MUN. BUCURESTI	5528	19,1	1200	4,1	4328	15,0	2794	14,4
ILFOV	455	1,6	109	0,4	346	1,2	339	1,7

Repartitia serviciilor de asistenta pe judete si tipuri de servicii - Ianuarie 2004

Denumire judet	Total servicii	Rezervari firme/embleme	Redactare declaratii pe proprie raspundere	Redactare act constitutiv	Redactare act aditional	Dare de data certa	Indrumare completare cerere/docum entatii	Alte operatii
0	1	2	3	4	5	6	7	8
Total Romania	39220	4195	4336	2183	8248	5756	14318	92
ALBA	371	0	26	18	105	50	172	0
ARAD	1254	1	338	43	306	51	515	0
ARGES	2694	0	132	66	918	381	1175	11
BACAU	1710	183	291	192	274	246	524	0
BIHOR	387	17	159	12	35	153	11	0
BISTRITA-NASAUD	909	274	85	61	129	95	265	0
BOTOSANI	266	0	56	38	49	80	43	0
BRAILA	1336	215	0	37	210	173	697	2
BRASOV	548	0	21	17	73	76	361	0
BUZAU	833	64	102	36	128	132	371	0
CARAS-SEVERIN	776	124	162	33	48	69	340	0
CLUJ	2659	322	387	76	287	148	1439	0
CONSTANTA	723	1	0	30	496	192	4	0
COVASNA	197	11	80	12	34	32	12	8
DIMBOVITA	1116	146	193	76	118	212	371	0
DOLJ	597	0	12	47	243	131	154	5
GALATI	1353	182	1	80	391	159	540	0
GIURGIU	625	0	82	58	380	0	105	0
GORJ	955	174	159	72	50	150	350	0
HARGHITA	1083	236	94	28	58	80	585	1
HUNEDOARA	395	0	9	65	147	0	174	0
IALOMITA	406	15	27	49	141	60	114	0
IASI	1212	15	117	60	289	229	488	7
ILFOV	114	1	17	4	53	25	14	0
MARAMURES	1768	565	45	50	74	204	830	0
MEHEDINTI	599	47	82	31	94	226	109	5
MUN. BUCURESTI	1268	0	162	95	474	151	382	2
MURES	1254	475	246	16	38	233	246	0
NEAMT	360	0	15	21	78	56	190	0
OLT	697	0	1	105	105	179	303	2
PRAHOVA	784	4	75	41	99	127	438	0
SALAJ	255	0	0	19	46	85	105	0
SATU MARE	1699	142	213	72	402	220	646	2
SIBIU	1062	245	187	56	134	216	220	2
SUCEAVA	1457	182	24	67	349	218	605	6
TELEORMAN	985	28	100	109	408	100	238	1
TIMIS	653	0	76	40	281	101	81	37
TULCEA	833	131	106	14	199	75	308	0
VASLUI	823	162	10	59	261	106	223	1
VILCEA	527	0	188	50	57	231	1	0
VRANCEA	1677	233	256	128	187	304	569	0

Tabel nr. 12

**Stadiul preschimbării certificatelor de înmatriculare cu noul
certificat de înregistrare, la 31 ianuarie 2004**

Județul	Numar firme care ar trebui să solicite preschimbarea**		Numar de preschimbari in luna ianuarie	Numar de preschimbari la data de 31.01.2004		% detinatori de certificat de înregistrare
	Număr	%	Nmar	Număr	%	%
0	1	2	3	4	5	6
Total ROMÂNIA	666160	100,0	3102	301503	100,0	60,0
ALBA	8992	1,3	35	4071	1,4	65,8
ARAD	15164	2,3	110	6043	2,0	56,2
ARGES	17192	2,6	79	8759	2,9	63,7
BACAU	20386	3,1	53	7920	2,6	51,3
BIHOR	19815	3,0	107	9766	3,2	62,7
BISTRITA-NASAUD	8840	1,3	239	4264	1,4	60,2
BOTOSANI	8711	1,3	56	3451	1,1	56,7
BRASOV	21670	3,3	135	12485	4,1	69,2
BRAILA	8649	1,3	28	4884	1,6	69,5
BUZAU	13130	2,0	27	5952	2,0	59,8
CARAS-SEVERIN	9178	1,4	10	3569	1,2	51,4
CALARASI	8006	1,2	67	3433	1,1	55,0
CLUJ	26833	4,0	10	12221	4,1	62,4
CONSTANTA	24383	3,7	56	12878	4,3	68,1
COVASNA	6165	0,9	11	3622	1,2	68,9
DAMBOVITA	13000	2,0	10	5292	1,8	54,6
DOLJ	16514	2,5	22	4047	1,3	47,0
GALATI	15598	2,3	37	7385	2,4	61,3
GIURGIU	4738	0,7	28	1807	0,6	57,2
GORJ	7115	1,1	27	3146	1,0	63,8
HARGHITA	7802	1,2	122	3822	1,3	70,0
HUNEDOARA	15137	2,3	137	6692	2,2	57,3
IALOMITA	6687	1,0	31	2764	0,9	56,9
IASI	21979	3,3	117	9258	3,1	56,9
MARAMURES	21996	3,3	392	10880	3,6	58,6
MEHEDINTI	7769	1,2	31	2819	0,9	51,1
MURES	18010	2,7	127	7045	2,3	55,2
NEAMT	15620	2,3	56	5866	1,9	55,5
OLT	10776	1,6	6	4673	1,5	56,3
PRAHOVA	22555	3,4	48	11336	3,8	63,0
SALAJ	5245	0,8	26	2731	0,9	70,4
SATU MARE	10973	1,6	121	4406	1,5	56,3
SIBIU	12093	1,8	48	6374	2,1	67,0
SUCEAVA	21367	3,2	46	7529	2,5	47,9
TELEORMAN	9076	1,4	51	4137	1,4	57,1
TIMIS	20329	3,1	111	10350	3,4	64,8
TULCEA	8526	1,3	38	3247	1,1	50,5
VASLUI	8645	1,3	5	3396	1,1	56,0
VALCEA	11073	1,7	38	5580	1,9	66,3
VRANCEA	7640	1,1	17	3548	1,2	64,5
MUN. BUCURESTI	121507	18,2	378	56622	18,8	60,5
ILFOV	7276	1,1	9	3433	1,1	66,1

Notă: Valorile coloanei 1 sunt determinate conform notei metodologice

*** Sub 0,01%

**Nr. Comercianților definiți de art. 1, alin.(3), din OUG nr. 76/2001, republicată, modificată și completată, constituiți anterior datei de 31.05.2001, care, în conformitate cu art. 17, alin. (1), din ordonanță, au obligația solicitării preschimbării