



MINISTERUL JUSTIȚIEI

OFICIUL NAȚIONAL AL REGISTRULUI COMERȚULUI

București, Bd. Octavian Goga nr. 2, sector 3; Telefon: 320.60.13; Fax: 320.58.29; Website: www.onrc.ro; E-mail: onrc@onrc.ro

Operațiuni în Registrul Central al Comerțului

SINTEZA STATISTICĂ

A DATELOR DIN REGISTRUL CENTRAL AL COMERȚULUI
- la 31 Octombrie 2003 - date provizorii -

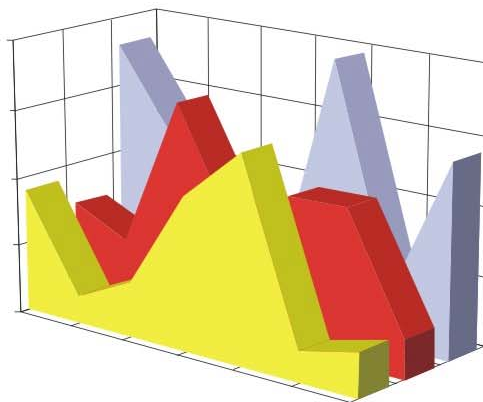

- Numărul 143 -

MINISTERUL JUSTIȚIEI
OFICIUL NAȚIONAL AL REGISTRULUI COMERȚULUI

- Operațiunile de înmatriculare a comercianților, de mențiuni și radieri se efectuează în temeiul Legii nr.26/1990, republicată, Legii nr 31/1990, republicată, OUG nr.76/2001 republicată și a Normelor metodologice nr.P/608/1998.

- Prezenta lucrare reflectă evoluția operațiunilor la Oficiul Registrului Comerțului de pe lângă Tribunalul București și la Oficiile Registrului Comerțului de pe lângă tribunalele județene.

- Informațiile din Registrul Central al Comerțului se referă la operațiunile pentru care legea prevede obligația de a fi înregistrate în registrele comerțuluiținute de cele 42 de oficii ale registrului comerțului de pe lângă tribunale.

• **Reproducerea** conținutului acestei publicații, integrală sau parțială, în forma originală sau modificată, precum și stocarea într-un sistem de regăsire sau transmiterea sub orice formă și prin orice mijloace sunt interzise fără autorizarea scrisă a Ministerului Justiției – Oficiul Național al Registrului Comerțului.

• **Utilizarea** conținutului acestei publicații, cu titlu explicativ sau justificativ, în articole, studii, cărți este autorizată numai cu indicarea clară și precisă a sursei.

Tipărit: Octombrie 2003

CUPRINS

	Pag
1	1
Precizări	
2.1	3
Date pentru perioada decembrie 1990 – octombrie 2003	
Tabel nr.1 – Operațiuni efectuate pe categorii, în registrele comerțului, în perioada decembrie 1990 – octombrie 2003, pe total țară și județe, ponderi ale județelor în totalul pe țară	3
Tabel nr.1.a – Operațiuni efectuate pe categorii, în registrele comerțului, în perioada decembrie 1990 – octombrie 2003, pe total țară și județe, ponderi ale categoriilor de operațiuni în totalul fiecărui județ	4
Tabel nr.2 – Stadiul preschimbării certificatelor de înmatriculare cu noul certificat de înregistrare, la 30 octombrie 2003	5
Tabel nr. 3 – Numărul și structura pe ani a înmatriculărilor în registrele comerțului, în perioada decembrie 1990 – octombrie 2003	6
Tabel nr.4 – Numărul înmatriculărilor în registrele comerțului, pe județe și surse de proveniență a capitalului, în perioada decembrie 1990 – octombrie 2003	7
Tabel nr. 5 – Numărul de înmatriculări în registrele comerțului, pe județe și categorii de comercianți, în perioada decembrie 1990 – octombrie 2003	8
Tabel nr. 6 – Numărul de înmatriculări în registrele comerțului, pe domenii de activitate și categorii de comercianți, în perioada decembrie 1990 – octombrie 2003	9
2.2	11
Date pentru luna octombrie 2003	
Tabel nr. 7 – Operațiuni efectuate în registrele comerțului, pe județe și categorii, în luna octombrie 2003	11
Tabel nr. 8 – Numărul de înmatriculări în registrele comerțului, pe județe și surse de proveniență a capitalului, în luna octombrie 2003	12
Tabel nr. 9 – Numărul de înmatriculări în registrele comerțului, pe județe și categorii de comercianți, în luna octombrie 2003	13
Tabel nr. 10 – Numărul de înmatriculări în registrele comerțului, pe domenii de activitate și categorii de comercianți, în luna octombrie 2003	14
Tabel nr. 11 – Numărul societăților comerciale înmatriculate și valoarea capitalului social subscris, pe județe, în luna octombrie 2003	16
Tabel nr. 12– Numărul societăților comerciale înmatriculate și valoarea capitalului social subscris, pe forme juridice, în luna octombrie 2003	17
Grafic nr. 5 – Valoarea medie a capitalului social subscris pe societate comercială în luna octombrie 2003	22

Precizări

Oficiul Registrului Comerțului este constituit în temeiul Legii nr.26/1990, republicată și modificată prin OUG nr. 129/2002, funcționează ca instituție din decembrie 1990 și este structurat pe două niveluri:

- nivel național reprezentat de Oficiul Național al Registrului Comerțului organizat în subordinea Ministerului Justiției.
- nivel local reprezentat de cele 42 de oficii ale registrului comerțului de pe lângă tribunale, organizate în subordinea Oficiului Național al Registrului Comerțului.

Categoriile de comercianți care au obligația înscrierii în Registrul Comerțului sunt reprezentate de:

- persoanele fizice și asociațiile familiale care exercită în mod obișnuit acte de comerț, societățile comerciale, societățile și companiile naționale, regiile autonome și organizațiile cooperatiste.
- filialele care se înscriu ca societăți comerciale cu personalitate juridică având regimul juridic de înființare, funcționare și înmatriculare al formei juridice de societate comercială în care s-au constituit.

Termeni utilizați

- Înmatriculare – reprezintă înscrierea comerciantului în registrul comerțului care conferă acestuia calitatea de persoană juridică.
- Mențiune – reprezintă înregistrarea modificărilor apărute în activitatea societății, ca de exemplu: schimbarea sediului, modificarea capitalului social, fuziunea, lichidarea, dizolvarea, etc.
- Radiere – reprezintă operația de ștergere a unei firme din registrul comerțului, marcând momentul pierderii personalității juridice ca urmare a dizolvării și lichidării acesteia.
- Preschimbare – reprezintă obligația comercianților, constituiți anterior datei intrării în vigoare a OUG nr.76/2001, republicată, de a solicita preschimbarea certificatului de înmatriculare și a certificatului de înregistrare fiscală cu noul certificat de înregistrare conținând codul unic de înregistrare atribuit.

Rata de preschimbare se calculează ca raport între numărul de preschimbări efectuate și numărul de societăți active care au obligația să efectueze preschimbarea.

- Firmă activă din punct de vedere juridic – firmă înscrisă în registrul comerțului care nu se află în nici una din stările ce ar duce la pierderea temporară sau definitivă a acestei calități (dizolvare, lichidare, radiere).
- Operațiuni efectuate în registrul comerțului reprezintă totalitatea înregistrărilor privind înmatriculări, mențiuni și radieri indiferent de natura activității, tipul de societate comercială și sursa de proveniență a capitalului social subscris (din țară sau din străinătate)

• Termeni utilizați în grafice și tabele

- **Număr societăți comerciale:** funcție de tabel, reprezintă: numărul de societăți comerciale constituite în perioada de referință, numărul de societăți comerciale radiate din registrul comerțului.
- **Valoarea capitalului social subscris:**
 - **total, exprimat în moneda națională:** valoarea capitalului social obținută prin însumarea valorilor subscrise (în numerar și în natură) în moneda națională (lei);
- **Regiuni de dezvoltare economică:**

<i>Nord-Est:</i>	Suceava, Botoșani, Neamț, Iași, Bacău, Vaslui.
<i>Sud-Est:</i>	Vrancea, Galați, Buzău, Brăila, Tulcea, Constanța.
<i>Sud-Muntenia:</i>	Argeș, Dâmbovița, Prahova, Teleorman, Giurgiu, Călărași, Ialomița.
<i>Sud-Vest Oltenia:</i>	Gorj, Vâlcea, Dolj, Mehedinți, Olt.
<i>Vest:</i>	Arad, Caraș-Severin, Hunedoara, Timiș.
<i>Nord-Vest:</i>	Bihor, Bistrița, Cluj, Satu Mare, Sălaj, Maramureș.
<i>Centru:</i>	Alba, Brașov, Covasna, Harghita, Mureș, Sibiu.
<i>București-Ilfov:</i>	București, Ilfov.

- **Cod CAEN** – Clasificarea Activităților din Economia Națională a fost aprobată prin HG nr 656/1997, modificată prin Ordinul nr. 601 al Președintelui Institutului Național de Statistică și este compatibilă cu clasificarea folosită pe plan internațional în raportările statistice și documentele oficiale. Activitățile sunt clasificate după principiul omogenității, pe secțiuni, diviziuni, grupe și clase.

Abrevieri utilizate

- PF – Persoană fizică autorizată
- AF – Asociație familială
- SNC – Societate în nume colectiv
- SCS – Societate în comandită simplă
- SA – Societate pe acțiuni
- SRL – Societate cu răspundere limitată
- RA – Regie autonomă
- OC – Organizație cooperatistă

Surse de informații

Sistemul informatic unitar al registrului comerțului este proiectat de Oficiul Național al Registrului Comerțului în conformitate cu prevederile actelor normative în vigoare, cu incidență în domeniu. Sursa de informații o constituie registrele comerțului, în sistem computerizat, ținute de oficiile registrului comerțului de pe lângă tribunale.

Tabel nr. 1

**Operațiuni efectuate pe categorii, în Registrul Comerțului,
în perioada Decembrie 1990 - Octombrie 2003, pe total țară și județe,
- ponderi ale județelor în totalul pe țară -**

Județul	Total operațiuni efectuate		din care:									
			Înmatriculări		Mențiuni		din care:				Radieri	
							de lichidare, dizolvare		din care:			
			Nr.	%	Nr.	%	Nr.	%	Nr.	%	Nr.	%
0	1	2	3	4	5	6	7	8	9	10	11	12
Total ROMÂNIA	3365420	100,0	1088200	100,0	2075415	100,0	185229	100,0	175809	100,0	201805	100,0
ALBA	41400	1,2	15631	1,4	25084	1,2	3965	2,1	3596	2,0	685	0,3
ARAD	72929	2,2	24690	2,3	43915	2,1	3312	1,8	2974	1,7	4324	2,1
ARGES	72236	2,1	27361	2,5	43683	2,1	4254	2,3	4120	2,3	1192	0,6
BACAU	68177	2,0	28331	2,6	36130	1,7	6287	3,4	5280	3,0	3716	1,8
BIHOR	99649	3,0	31828	2,9	61969	3,0	4836	2,6	4599	2,6	5852	2,9
BISTRITA-NASAUD	37719	1,1	13289	1,2	22224	1,1	1216	0,7	1120	0,6	2206	1,1
BOTOSANI	30199	0,9	12858	1,2	15677	0,8	1637	0,9	1563	0,9	1664	0,8
BRASOV	113084	3,4	34192	3,1	73061	3,5	5016	2,7	4893	2,8	5831	2,9
BRAILA	48206	1,4	15082	1,4	32605	1,6	4576	2,5	4509	2,6	519	0,3
BUZAU	62476	1,9	20128	1,8	39160	1,9	2250	1,2	2109	1,2	3188	1,6
CARAS-SEVERIN	39129	1,2	13741	1,3	22474	1,1	1940	1,0	1922	1,1	2914	1,4
CALARASI	30293	0,9	11691	1,1	16779	0,8	75	0,0			1823	0,9
CLUJ	124420	3,7	46596	4,3	75858	3,7	8278	4,5	8113	4,6	1966	1,0
CONSTANTA	147367	4,4	46753	4,3	88179	4,2	11562	6,2	10621	6,0	12435	6,2
COVASNA	29421	0,9	9292	0,9	18551	0,9	1188	0,6	1175	0,7	1578	0,8
DAMBOVITA	53068	1,6	21498	2,0	26664	1,3	3029	1,6	2951	1,7	4906	2,4
DOLJ	81087	2,4	29232	2,7	45028	2,2	5855	3,2	5634	3,2	6827	3,4
GALATI	95040	2,8	26654	2,4	61707	3,0	5486	3,0	5346	3,0	6679	3,3
GIURGIU	22603	0,7	8940	0,8	11300	0,5	33	0,0			2363	1,2
GORJ	44408	1,3	13568	1,2	27641	1,3	2717	1,5	2667	1,5	3199	1,6
HARGHITA	38412	1,1	13681	1,3	24205	1,2	76	0,0			526	0,3
HUNEDOARA	59004	1,8	22839	2,1	32368	1,6	3064	1,7	2944	1,7	3797	1,9
IALOMITA	33168	1,0	11079	1,0	19866	1,0	1697	0,9	1586	0,9	2223	1,1
IASI	114785	3,4	32384	3,0	78270	3,8	4770	2,6	4224	2,4	4131	2,0
MARAMURES	77394	2,3	29529	2,7	44645	2,2	3085	1,7	2924	1,7	3220	1,6
MEHEDINTI	36109	1,1	13138	1,2	19294	0,9	3138	1,7	3085	1,8	3677	1,8
MURES	76504	2,3	27249	2,5	45509	2,2	3071	1,7	2944	1,7	3746	1,9
NEAMT	60020	1,8	23910	2,2	32457	1,6	2752	1,5	2435	1,4	3653	1,8
OLT	44520	1,3	16727	1,5	24579	1,2	2109	1,1	2033	1,2	3214	1,6
PRAHOVA	125212	3,7	35304	3,2	83472	4,0	4194	2,3	3935	2,2	6436	3,2
SALAJ	21610	0,6	8910	0,8	11639	0,6	722	0,4	683	0,4	1061	0,5
SATU MARE	52615	1,6	17650	1,6	31483	1,5	2927	1,6	2918	1,7	3482	1,7
SIBIU	75794	2,3	19467	1,8	53061	2,6	2603	1,4	2583	1,5	3266	1,6
SUCEAVA	74757	2,2	29433	2,7	41616	2,0	2419	1,3	2387	1,4	3708	1,8
TELEORMAN	40064	1,2	12967	1,2	26645	1,3	1552	0,8	1508	0,9	452	0,2
TIMIS	139625	4,1	35137	3,2	96082	4,6	7529	4,1	7273	4,1	8406	4,2
TULCEA	33013	1,0	12091	1,1	19231	0,9	1178	0,6	1003	0,6	1691	0,8
VASLUI	37902	1,1	13826	1,3	22140	1,1	1590	0,9	1386	0,8	1936	1,0
VALCEA	54531	1,6	18461	1,7	33333	1,6	2059	1,1	1888	1,1	2737	1,4
VRANCEA	37486	1,1	13112	1,2	23668	1,1	1700	0,9	1593	0,9	706	0,3
MUN. BUCURESTI	788242	23,4	214792	19,7	509737	24,6	53588	28,9	51406	29,2	63713	31,6
ILFOV	31742	0,9	15159	1,4	14426	0,7	1894	1,0	1879	1,1	2157	1,1

*) ca urmare a efectului Legii nr. 314/2001, art.1 și art. 6

*** Sub 0,01%

Tabel nr. 1.a

**Operațiuni efectuate pe categorii, în Registrul Comerțului,
în perioada Decembrie 1990 - Octombrie 2003, pe total țară și județe,
- ponderi ale categoriilor de operațiuni în totalul fiecărui județ -**

Județul	Total operațiuni efectuate		din care:									
			Înmatriculări		Mențiuni		din care:				Radieri	
							de lichidare, dizolvare		din care:			
							Nr.	%	*) cf. L.314/2001			
0	1	2	3	4	5	6	7	8	9	10	11	12
Total ROMÂNIA	3365420	100,0	1088200	32,3	2075415	61,7	185229	5,5	175809	5,2	201805	6,0
ALBA	41400	100,0	15631	37,8	25084	60,6	3965	9,6	3596	8,7	685	1,7
ARAD	72929	100,0	24690	33,9	43915	60,2	3312	4,5	2974	4,1	4324	5,9
ARGES	72236	100,0	27361	37,9	43683	60,5	4254	5,9	4120	5,7	1192	1,7
BACAU	68177	100,0	28331	41,6	36130	53,0	6287	9,2	5280	7,7	3716	5,5
BIHOR	99649	100,0	31828	31,9	61969	62,2	4836	4,9	4599	4,6	5852	5,9
BISTRITA-NASAUD	37719	100,0	13289	35,2	22224	58,9	1216	3,2	1120	3,0	2206	5,8
BOTOSANI	30199	100,0	12858	42,6	15677	51,9	1637	5,4	1563	5,2	1664	5,5
BRASOV	113084	100,0	34192	30,2	73061	64,6	5016	4,4	4893	4,3	5831	5,2
BRAILA	48206	100,0	15082	31,3	32605	67,6	4576	9,5	4509	9,4	519	1,1
BUZAU	62476	100,0	20128	32,2	39160	62,7	2250	3,6	2109	3,4	3188	5,1
CARAS-SEVERIN	39129	100,0	13741	35,1	22474	57,4	1940	5,0	1922	4,9	2914	7,4
CALARASI	30293	100,0	11691	38,6	16779	55,4	75	0,2			1823	6,0
CLUJ	124420	100,0	46596	37,5	75858	61,0	8278	6,7	8113	6,5	1966	1,6
CONSTANTA	147367	100,0	46753	31,7	88179	59,8	11562	7,8	10621	7,2	12435	8,4
COVASNA	29421	100,0	9292	31,6	18551	63,1	1188	4,0	1175	4,0	1578	5,4
DAMBOVITA	53068	100,0	21498	40,5	26664	50,2	3029	5,7	2951	5,6	4906	9,2
DOLJ	81087	100,0	29232	36,1	45028	55,5	5855	7,2	5634	6,9	6827	8,4
GALATI	95040	100,0	26654	28,0	61707	64,9	5486	5,8	5346	5,6	6679	7,0
GIURGIU	22603	100,0	8940	39,6	11300	50,0	33	0,1			2363	10,5
GORJ	44408	100,0	13568	30,6	27641	62,2	2717	6,1	2667	6,0	3199	7,2
HARGHITA	38412	100,0	13681	35,6	24205	63,0	76	0,2			526	1,4
HUNEDOARA	59004	100,0	22839	38,7	32368	54,9	3064	5,2	2944	5,0	3797	6,4
IALOMITA	33168	100,0	11079	33,4	19866	59,9	1697	5,1	1586	4,8	2223	6,7
IASI	114785	100,0	32384	28,2	78270	68,2	4770	4,2	4224	3,7	4131	3,6
MARAMURES	77394	100,0	29529	38,2	44645	57,7	3085	4,0	2924	3,8	3220	4,2
MEHEDINTI	36109	100,0	13138	36,4	19294	53,4	3138	8,7	3085	8,5	3677	10,2
MURES	76504	100,0	27249	35,6	45509	59,5	3071	4,0	2944	3,8	3746	4,9
NEAMT	60020	100,0	23910	39,8	32457	54,1	2752	4,6	2435	4,1	3653	6,1
OLT	44520	100,0	16727	37,6	24579	55,2	2109	4,7	2033	4,6	3214	7,2
PRAHOVA	125212	100,0	35304	28,2	83472	66,7	4194	3,3	3935	3,1	6436	5,1
SALAJ	21610	100,0	8910	41,2	11639	53,9	722	3,3	683	3,2	1061	4,9
SATU MARE	52615	100,0	17650	33,5	31483	59,8	2927	5,6	2918	5,5	3482	6,6
SIBIU	75794	100,0	19467	25,7	53061	70,0	2603	3,4	2583	3,4	3266	4,3
SUCEAVA	74757	100,0	29433	39,4	41616	55,7	2419	3,2	2387	3,2	3708	5,0
TELEORMAN	40064	100,0	12967	32,4	26645	66,5	1552	3,9	1508	3,8	452	1,1
TIMIS	139625	100,0	35137	25,2	96082	68,8	7529	5,4	7273	5,2	8406	6,0
TULCEA	33013	100,0	12091	36,6	19231	58,3	1178	3,6	1003	3,0	1691	5,1
VASLUI	37902	100,0	13826	36,5	22140	58,4	1590	4,2	1386	3,7	1936	5,1
VALCEA	54531	100,0	18461	33,9	33333	61,1	2059	3,8	1888	3,5	2737	5,0
VRANCEA	37486	100,0	13112	35,0	23668	63,1	1700	4,5	1593	4,2	706	1,9
MUN. BUCURESTI	788242	100,0	214792	27,2	509737	64,7	53588	6,8	51406	6,5	63713	8,1
ILFOV	31742	100,0	15159	47,8	14426	45,4	1894	6,0	1879	5,9	2157	6,8

*) ca urmare a efectului Legii nr. 314/2001, art.1 și art. 6

*** Sub 0,01%

Tabel nr. 2

**Stadiul preschimbării certificatelor de înmatriculare cu noul
certificat de înregistrare, la 31 Octombrie 2003**

Județul	Comercianți care trebuie să solicite preschimbarea		Comercianți care au efectuat preschimbarea		Deținători de certificat de înregistrare conținând codul unic de înregistrare
	Număr	%	Număr	%	%
0	1	2	3	4	5
Total ROMÂNIA	669192	100,0	291582	100,0	56,8
ALBA	9033	1,3	3977	1,4	61,9
ARAD	15263	2,3	5744	2,0	52,2
ARGES	17284	2,6	8363	2,9	59,4
BACAU	20461	3,1	7472	2,6	47,6
BIHOR	19849	3,0	9326	3,2	59,5
BISTRITA-NASAUD	8948	1,3	3787	1,3	53,5
BOTOSANI	8527	1,3	3333	1,1	54,0
BRASOV	21679	3,2	12017	4,1	66,3
BRAILA	8723	1,3	4785	1,6	66,5
BUZAU	13211	2,0	5811	2,0	56,6
CARAS-SEVERIN	9222	1,4	3511	1,2	49,0
CALARASI	8021	1,2	3148	1,1	50,5
CLUJ	26927	4,0	12036	4,1	59,3
CONSTANTA	24457	3,7	12730	4,4	65,9
COVASNA	6186	0,9	3561	1,2	66,0
DAMBOVITA	13196	2,0	5198	1,8	52,2
DOLJ	16552	2,5	3986	1,4	43,9
GALATI	15642	2,3	7238	2,5	59,4
GIURGIU	4816	0,7	1697	0,6	51,7
GORJ	7200	1,1	3201	1,1	61,5
HARGHITA	7867	1,2	3642	1,2	64,5
HUNEDOARA	15365	2,3	6242	2,1	52,3
IALOMITA	6867	1,0	2683	0,9	53,3
IASI	22002	3,3	8811	3,0	53,4
MARAMURES	22092	3,3	10062	3,5	54,3
MEHEDINTI	7769	1,2	2682	0,9	47,9
MURES	18020	2,7	6613	2,3	51,7
NEAMT	15620	2,3	5640	1,9	51,3
OLT	10854	1,6	4593	1,6	53,8
PRAHOVA	22623	3,4	10929	3,7	59,6
SALAJ	5276	0,8	2538	0,9	51,6
SATU MARE	11030	1,6	4161	1,4	65,4
SIBIU	12164	1,8	6278	2,2	64,0
SUCEAVA	21457	3,2	7236	2,5	45,5
TELEORMAN	9103	1,4	3873	1,3	52,8
TIMIS	20496	3,1	10116	3,5	61,7
TULCEA	8560	1,3	3155	1,1	48,5
VASLUI	8959	1,3	3534	1,2	53,4
VALCEA	11245	1,7	5340	1,8	62,3
VRANCEA	7640	1,1	3481	1,2	61,7
MUN. BUCURESTI	121681	18,2	55682	19,1	58,2
ILFOV	7305	1,1	3370	1,2	63,7

Notă: Valorile coloanei 1 sunt determinate conform notei metodologice

*** Sub 0,01%

Tabel nr.3

**Numărul și structura pe ani a înmatriculărilor la Registrul Comerțului,
în perioada Decembrie 1990 - Octombrie 2003**

Perioada (anul, luna)	Număr înmatriculări Nr.	Structura	
		%	
0	1	2	3
Total la 30 Iunie 2003,	1088200	100,00	
din care:			
Anul 1990	81	0,01	
Anul 1991	95840	8,81	
Anul 1992	137456	12,63	
Anul 1993	117078	10,76	
Anul 1994	137445	12,63	
Anul 1995	65479	6,02	
Anul 1996	62089	5,71	
Anul 1997	55663	5,12	
Anul 1998	63878	5,87	
Anul 1999	57197	5,26	
Anul 2000	57291	5,26	
Anul 2001	61265	5,63	
Anul 2002	84780	7,79	
Anul 2003 (1.I - 31.XII),	92658	8,51	100,0
din care:			
- ianuarie	6706		7,2
- februarie	8659		9,3
- martie	8168		8,8
- aprilie	8667		9,4
- mai	8427		9,1
- iunie	10496		11,3
- iulie	10633		11,48
- august	9179		9,91
- septembrie	9392		10,14
- octombrie	12331		13,31

Notă: Coloana 2 reprezintă structura anuală a înmatriculărilor; coloana 3 reprezintă structura pe luni în anul curent.

*** Sub 0,01%

Grafic nr. 1

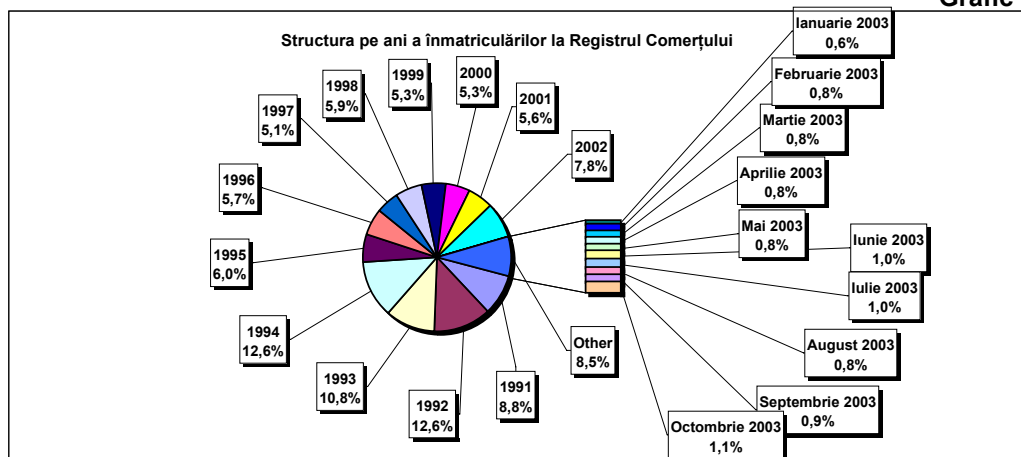

**Numărul înmatriculărilor la Registrul Comerțului, pe județe și
surse de proveniență a capitalului,
în perioada Decembrie 1990 - Octombrie 2003**

Județul	Total		din care:					Ierarhia în funcție de: *	
			Capital privat			Capital majoritar de stat			Capital mixt (stat+privat)
			din care:			din care:			
			PF+AF	Societăți comerciale	OC	RA	Societăți comerciale		Societăți comerciale
Nr.	%	Nr.	Nr.	Nr.	Nr.	Nr.	Nr.		
0	1	2	3	4	5	6	7	8	9
Total ROMÂNIA	1088200	100,0	221780	849012	5343	1271	2291	8503	X
ALBA	15631	1,4	4020	11231	141	31	38	170	20
ARAD	24691	2,3	8484	15653	156	26	40	332	41
ARGES	27361	2,5	7453	19531	168	29	29	151	14
BACAU	28331	2,6	8997	18879	158	32	42	223	29
BIHOR	31828	2,9	4022	27263	144	31	62	306	31
BISTRITA-NASAUD	13289	1,2	4222	8813	98	18	29	109	39
BOTOSANI	12858	1,2	4634	7793	121	21	170	119	8
BRASOV	34192	3,1	5591	28205	114	36	82	164	42
BRAILA	15082	1,4	2384	12369	95	26	43	165	3
BUZAU	20128	1,8	4127	15662	142	25	42	130	4
CARAS-SEVERIN	13741	1,3	4660	8744	102	33	65	137	7
CALARASI	11691	1,1	2906	8514	86	17	75	93	24
CLUJ	46596	4,3	7751	38344	150	50	40	261	2
CONSTANTA	46753	4,3	6175	39748	202	48	45	535	19
COVASNA	9292	0,9	2294	6767	67	23	32	109	21
DAMBOVITA	21498	2,0	9897	11212	134	29	75	151	1
DOLJ	29232	2,7	3881	24896	161	39	54	201	17
GALATI	26654	2,4	3734	22564	134	28	51	143	33
GIURGIU	8940	0,8	1328	7293	80	20	109	110	25
GORJ	13568	1,2	2067	11088	184	50	79	100	27
HARGHITA	13681	1,3	3239	10076	85	23	30	228	12
HUNEDOARA	22839	2,1	5232	17118	81	37	91	280	40
IALOMITA	11079	1,0	3968	6887	74	15	46	89	18
IASI	32384	3,0	7538	24243	159	32	68	344	5
MARAMURES	29529	2,7	12118	17097	120	34	39	121	32
MEHEDINTI	13138	1,2	3157	9757	82	18	26	98	35
MURES	27249	2,5	9372	17494	154	29	33	167	16
NEAMT	23910	2,2	7487	16045	154	29	30	165	28
OLT	16727	1,5	6252	10103	161	26	62	123	36
PRAHOVA	35304	3,2	8421	26332	177	49	62	263	38
SALAJ	8910	0,8	2588	6109	107	18	27	61	13
SATU MARE	17650	1,6	4335	13035	88	18	40	134	22
SIBIU	19467	1,8	2835	16225	116	26	108	157	34
SUCEAVA	29433	2,7	13617	15306	201	28	61	220	30
TELEORMAN	12967	1,2	3720	8859	151	21	38	178	9
TIMIS	35137	3,2	2593	31956	140	36	68	344	6
TULCEA	12091	1,1	3355	8398	66	18	42	212	37
VASLUI	13826	1,3	6268	7257	109	16	41	135	11
VALCEA	18461	1,7	6455	11650	168	39	37	112	15
VRANCEA	13112	1,2	2755	10098	103	16	27	113	26
MUN. BUCURESTI	214791	19,7	6423	206918	138	111	101	1100	10
ILFOV	15159	1,4	1425	13480	72	20	12	150	23

*) numărul total al comercianților (col 1)

*** Sub 0,01%

Tabel nr. 5

**Numărul de înmatriculări la Registrul Comerțului,
pe județe și categorii de comercianți,
în perioada Decembrie 1990 - Octombrie 2003**

Județul	Total		din care:						
			PF+AF	societăți comerciale: 859806				RA	OC
	SNC	SCS		SRL	SA				
	Nr.	%	Nr.	Nr.	Nr.	Nr.	Nr.	Nr.	
0	1	2	3	4	5	6	7	8	9
Total ROMÂNIA	1088200	100,0	221780	32566	1533	796434	29268	1271	5343
ALBA	15631	1,4	4020	888	11	10020	520	31	141
ARAD	24690	2,3	8484	48	5	15347	623	26	156
ARGES	27361	2,5	7453	107	13	18840	751	29	168
BACAU	28331	2,6	8997	1299	4	17181	659	32	158
BIHOR	31828	2,9	4022	125	47	26610	849	31	144
BISTRITA-NASAUD	13289	1,2	4222	146	20	8402	383	18	98
BOTOSANI	12858	1,2	4634	468	1	7189	424	21	121
BRASOV	34192	3,1	5591	239	19	27451	742	36	114
BRAILA	15082	1,4	2384	376	12	11703	486	26	95
BUZAU	20128	1,8	4127	3746	46	11515	527	25	142
CARAS-SEVERIN	13741	1,3	4660	113	7	8387	439	33	102
CALARASI	11691	1,1	2906	609	3	7741	329	17	86
CLUJ	46596	4,3	7751	2107	18	35432	1088	50	150
CONSTANTA	46753	4,3	6175	311	23	38621	1373	48	202
COVASNA	9292	0,9	2294	148	3	6478	279	23	67
DAMBOVITA	21498	2,0	9897	60	8	10915	455	29	134
DOLJ	29232	2,7	3881	1557	8	22788	798	39	161
GALATI	26654	2,4	3734	1574	6	20439	739	28	134
GIURGIU	8940	0,8	1328	35	8	7161	308	20	80
GORJ	13568	1,2	2067	28	1	10793	445	50	184
HARGHITA	13681	1,3	3239	62	6	9809	457	23	85
HUNEDOARA	22839	2,1	5232	1165	98	15627	599	37	81
IALOMITA	11079	1,0	3968	266	11	6428	317	15	74
IASI	32384	3,0	7538	505	111	23111	926	32	159
MARAMURES	29529	2,7	12118	1925	23	14766	543	34	120
MEHEDINTI	13138	1,2	3157	427	3	9154	297	18	82
MURES	27249	2,5	9372	37	34	17009	614	29	154
NEAMT	23910	2,2	7487	3292	30	12294	624	29	154
OLT	16727	1,5	6252	1611	1	8211	465	26	161
PRAHOVA	35304	3,2	8421	3117	12	22728	800	49	177
SALAJ	8910	0,8	2588	600	4	5324	269	18	107
SATU MARE	17650	1,6	4335	283	4	12485	437	18	88
SIBIU	19467	1,8	2835	772	45	15077	596	26	116
SUCEAVA	29433	2,7	13617	438	8	14606	535	28	201
TELEORMAN	12967	1,2	3720	272	399	8011	393	21	151
TIMIS	35137	3,2	2593	578	24	30608	1158	36	140
TULCEA	12091	1,1	3355	1361	112	6723	456	18	66
VASLUI	13826	1,3	6268	90	11	6950	382	16	109
VALCEA	18461	1,7	6455	363	5	10997	434	39	168
VRANCEA	13112	1,2	2755	356	9	9449	424	16	103
MUN. BUCURESTI	214792	19,7	6423	1016	292	200973	5838	111	138
ILFOV	15159	1,4	1425	46	28	13081	487	20	72

**Numărul de înmatriculări la Registrul Comerțului,
pe domenii de activitate* și categorii de comercianți,
în perioada Decembrie 1990 - Octombrie 2003**

Diviziune CAEN	Domeniul de activitate	Total		din care:						
				PF+AF	societăți comerciale: 859806				RA	OC
					SNC	SCS	SRL	SA		
0	1	Număr	%	Număr	Număr	Număr	Număr	Număr	Număr	Număr
	Total ROMÂNIA	1088200	100,0	221780	32566	1533	796434	29268	1271	5343
1	Agricultura și servicii auxiliare	43700	4,0	4105	2023	44	33659	3715	37	117
2	Silvicultură, exploatare forestieră și economia vînatului	5859	0,5	638	152	3	4795	215	48	8
5	Pescuitul și piscicultura	1392	0,1	575	17	3	745	52		
10	Extracția și prepararea cărbunelui	67	0,0	1			49	13	4	
11	Extracția petrolului și gazelor naturale (exclusiv prospecțiunile)	272	0,0	2	1		111	112	46	
12	Extracția și prepararea minereurilor radioactive	133	0,0	32			95	6		
13	Extracția și prepararea minereurilor metalifere	510	0,0	162			287	53	8	
14	Alte activități extractive	1059	0,1	83	9	1	809	154	2	1
15	Industria alimentară și a băuturilor	63851	5,9	9048	3260	149	49357	1784	5	248
16	Industria tutunului	274	0,0	47			196	30	1	
17	Industria textilă și a produselor textile	10083	0,9	1712	556	16	7257	398		144
18	Industria confecțiilor de îmbrăcăminte	16775	1,5	3083	875	37	12130	345	1	304
19	Industria pielăriei și încălțămintei	4181	0,4	585	112	6	3309	117	1	51
20	Industria de prelucrare a lemnului (exclusiv producția de mobilă)	16534	1,5	3744	574	28	11663	474	9	42
21	Industria celulozei, hîrtiei și cartonului	1368	0,1	69	21	1	1169	95		13
22	Edituri, poligrafie și reproducerea înregistrărilor pe suport	9115	0,8	659	317	21	7714	380	14	10
23	Industria de prelucrare a țiteiului, cocsificarea cărbunelui și tratarea combustibililor nucleari	223	0,0	21			168	32	2	
24	Industria chimică și a fibrelor sintetice și artificiale	3265	0,3	88	89	1	2711	364	6	6
25	Industria de prelucrare a cauciucului și a maselor plastice	4686	0,4	411	313	7	3680	250		24
26	Industria altor produse din minerale nemetalice	5629	0,5	1036	212	6	3999	358	5	13
27	Industria metalurgică	2212	0,2	139	39	3	1822	199	3	7
28	Industria construcțiilor metalice și a produselor din metal (exclusiv mașini, utilaje și instalații)	10670	1,0	1363	361	22	8169	682	11	62
29	Industria de mașini și echipamente	3099	0,3	61	44	7	2561	402	19	5
30	Industria de mijloace ale tehnicii de calcul și de birou	1575	0,1	12	25	3	1455	80		
31	Industria de mașini și aparate electrice	1575	0,1	85	44	6	1295	139		6
32	Industria de echipamente, aparate de radio, televiziune și comunicații	703	0,1	22	14	3	593	70		1
33	Industria de aparatură și instrumente medicale, de precizie, optice și ceasornicării	1588	0,1	245	16	2	1233	88		4
34	Industria mijloacelor de transport rutier	738	0,1	18	31	3	566	118		2
35	Industria altor mijloace de transport	1396	0,1	174	86	7	940	114	73	2
36	Producția de mobilier și alte activități industriale n.c.a.	10406	1,0	2220	284	15	7411	314	5	157
37	Recuperarea deșeurilor și resturilor de materiale reciclabile	3357	0,3	286	51	5	2850	164		1
40	Producția, transportul și distribuția de energie electrică și termică, gaze și apă caldă	2657	0,2	829	3	1	1276	460	88	
41	Gospodărirea resurselor de apă, captarea, tratarea și distribuția apei	3438	0,3	1602	2		1600	161	73	

Tabel nr. 6
(continuare)

**Numărul de înmatriculări la Registrul Comerțului,
pe domenii de activitate* și categorii de comercianți,
în perioada Decembrie 1990 - Octombrie 2003**

Diviziune CAEN	Domeniul de activitate	Total		din care:						
				PF+AF	societăți comerciale: 859806				RA	OC
		Număr	%		Număr	SNC	SCS	SRL		
				Număr		Număr	Număr	Număr	Număr	Număr
0	1	2	3	4	5	6	7	8	9	10
	Total ROMÂNIA	1088200	100,0	221780	32566	1533	796434	29268	1271	5343
50	Vînzarea, întreținerea și repararea autovehiculelor și a motocicletelor; comerț cu amănuntul al carburanților pentru autovehicule	41280	3,8	4075	1242	34	34873	1009	5	42
51	Comerț cu ridicata (cu excepția autovehiculelor și motocicletelor)	160002	14,7	10069	4523	147	141843	3104	35	281
52	Comerț cu amănuntul (cu excepția autovehiculelor și motocicletelor); repararea bunurilor personale și gospodărești	389054	35,8	121605	11906	555	250197	2439	5	2346
55	Hoteluri și restaurante	41699	3,8	9456	1634	126	29616	699	73	95
60	Transporturi terestre; transporturi prin conducte	43382	4,0	13614	843	35	27832	1015	33	10
61	Transporturi pe apă	717	0,1	117	82	8	379	60	70	1
62	Transporturi aeriene	259	0,0	17			190	42	10	
63	Activități anexe și auxiliare de transport, activități ale agenților de turism	6989	0,6	327	220	14	5911	412	95	10
64	Poșta și telecomunicații	3660	0,3	169	11	1	3195	270	11	3
65	Activități ale instituțiilor financiare și bancare (cu excepția activităților de asigurări și ale caselor de pensii)	4537	0,4	129	15		1579	1784	2	1028
66	Activități de asigurări și ale caselor de pensii (cu excepția celor din sistemul public de asigurări sociale)	1842	0,2	556	1		487	797		1
67	Activități auxiliare ale instituțiilor financiare și de asigurări	3410	0,3	560	6	2	2581	253		8
70	Tranzacții imobiliare	7974	0,7	304	28	6	7212	401	17	6
71	Închirierea mașinilor și echipamentelor fără operator și a bunurilor personale și gospodărești	1969	0,2	317	116	8	1370	87	70	1
72	Informatică și activități conexe	11565	1,1	1149	114	12	9945	340	2	3
73	Cercetare - dezvoltare	1244	0,1	164	11	2	869	154	42	2
74	Alte activități de servicii prestate în principal întreprinderilor	50653	4,7	8263	741	63	39986	1434	106	59
75	Administrație publică	319	0,0	70	5		202	23	18	1
80	Învățămînt	3712	0,3	1662	62	5	1921	62		
85	Sănătate și asistență socială	10937	1,0	1688	233	15	8924	73	3	1
90	Asanarea și îndepărtarea gunoaielor; salubritate și activități similare	485	0,0	36	13	2	329	86	18	
91	Activități asociative diverse	166	0,0	61	1		88	13		3
92	Activități recreative, culturale și sportive	8791	0,8	1395	197	14	6875	232	66	12
93	Alte activități de servicii	15536	1,4	4892	417	42	9679	305	76	124
95	Activități ale personalului angajat în gospodăria personală	379	0,0	136	6	1	232	3		1
99	Activități ale organizațiilor și organismelor extrateritoriale	53	0,0	30			21	2		

Tabel nr. 7

**Operațiuni efectuate în Registrele Comerțului,
pe județe și categorii,
în luna Octombrie 2003**

Județul	Total operațiuni efectuate		din care:							
			Înmatriculări		Mențiuni		din care: de lichidare, dizolvare		Radieri	
	Nr.	%	Nr.	%	Nr.	%	Nr.	%	Nr.	%
0	1	2	3	4	5	6	7	8	9	10
Total ROMÂNIA	53145	100,0	12331	23,20	32919	61,94	246	0,5	7895	14,86
ALBA	708	100,0	324	45,8	373	52,7	1	0,1	11	1,6
ARAD	796	100,0	273	34,3	488	61,3	5	0,6	35	4,4
ARGES	946	100,0	319	33,7	595	62,9	4	0,4	32	3,4
BACAU	5346	100,0	271	5,1	2778	52,0	5	0,1	2297	43,0
BIHOR	9900	100,0	404	4,1	5091	51,4	8	0,1	4405	44,5
BISTRITA-NASAUD	370	100,0	135	36,5	198	53,5	4	1,1	37	10,0
BOTOSANI	400	100,0	170	42,5	223	55,8	3	0,8	7	1,8
BRASOV	1229	100,0	448	36,5	767	62,4	3	0,2	14	1,1
BRAILA	421	100,0	136	32,3	266	63,2	5	1,2	19	4,5
BUZAU	534	100,0	187	35,0	323	60,5			24	4,5
CARAS-SEVERIN	363	100,0	115	31,7	222	61,2			26	7,2
CALARASI	294	100,0	95	32,3	189	64,3			10	3,4
CLUJ	1756	100,0	612	34,9	1106	63,0	5	0,3	38	2,2
CONSTANTA	1923	100,0	535	27,8	1354	70,4	35	1,8	34	1,8
COVASNA	270	100,0	111	41,1	152	56,3	1	0,4	7	2,6
DAMBOVITA	642	100,0	199	31,0	363	56,5	3	0,5	80	12,5
DOLJ	828	100,0	372	44,9	441	53,3	7	0,8	15	1,8
GALATI	986	100,0	249	25,3	715	72,5	33	3,3	22	2,2
GIURGIU	296	100,0	122	41,2	170	57,4			4	1,4
GORJ	607	100,0	167	27,5	429	70,7			11	1,8
HARGHITA	1271	100,0	425	33,4	830	65,3	11	0,9	16	1,3
HUNEDOARA	934	100,0	302	32,3	512	54,8	11	1,2	120	12,8
IALOMITA	489	100,0	95	19,4	382	78,1	9	1,8	12	2,5
IASI	1165	100,0	412	35,4	736	63,2	3	0,3	17	1,5
MARAMURES	670	100,0	233	34,8	413	61,6	6	0,9	24	3,6
MEHEDINTI	778	100,0	112	14,4	653	83,9			13	1,7
MURES	1224	100,0	312	25,5	904	73,9	5	0,4	8	0,7
NEAMT	1180	100,0	545	46,2	573	48,6	8	0,7	62	5,3
OLT	536	100,0	168	31,3	339	63,2	7	1,3	29	5,4
PRAHOVA	2215	100,0	458	20,7	1699	76,7	2	0,1	58	2,6
SALAJ	434	100,0	203	46,8	215	49,5	2	0,5	16	3,7
SATU MARE	623	100,0	223	35,8	386	62,0	1	0,2	14	2,2
SIBIU	813	100,0	310	38,1	482	59,3	3	0,4	21	2,6
SUCEAVA	608	100,0	165	27,1	425	69,9	1	0,2	18	3,0
TELEORMAN	402	100,0	104	25,9	289	71,9	3	0,7	9	2,2
TIMIS	1082	100,0	328	30,3	745	68,9	5	0,5	9	0,8
TULCEA	331	100,0	132	39,9	184	55,6	1	0,3	15	4,5
VASLUI	526	100,0	181	34,4	258	49,0	1	0,2	87	16,5
VALCEA	969	100,0	210	21,7	702	72,4	5	0,5	57	5,9
VRANCEA	923	100,0	150	16,3	760	82,3	7	0,8	13	1,4
MUN. BUCURESTI	6817	100,0	1830	26,8	4860	71,3	28	0,4	127	1,9
ILFOV	540	100,0	189	35,0	329	60,9	5	0,9	22	4,1

*) ca urmare a efectului Legii nr. 314/2001, art.1 și art. 6

*** Sub 0,01%

**Numărul de înmatriculări la Registrul Comerțului,
pe județe și surse de proveniență a capitalului,
în luna Octombrie 2003**

Județul	Total		din care:					Ierarhia în funcție de: *	
			Capital privat			Capital majoritar de stat			Capital mixt (stat+privat)
			din care:			din care:			Societăți comerciale
			PF+AF	Societăți comerciale	OC	RA	Societăți comerciale		Societăți comerciale
Nr.	%	Nr.	Nr.	Nr.	Nr.	Nr.	Nr.		
0	1	2	3	4	5	6	7	8	9
Total ROMÂNIA	12331	100,0	5339	6988	1		2	1	X
ALBA	324	2,6	224	100					16
ARAD	273	2,2	97	176					17
ARGES	319	2,6	147	172					42
BACAU	271	2,2	99	172					3
BIHOR	404	3,3	244	160					14
BISTRITA-NASAUD	135	1,1	52	83					20
BOTOSANI	170	1,4	116	54					10
BRASOV	448	3,6	217	229			2		4
BRAILA	136	1,1	63	73					27
BUZAU	187	1,5	98	89					6
CARAS-SEVERIN	115	0,9	29	86					29
CALARASI	95	0,8	32	63					19
CLUJ	612	5,0	259	353					18
CONSTANTA	535	4,3	236	299					12
COVASNA	111	0,9	57	54					35
DAMBOVITA	199	1,6	65	134					23
DOLJ	372	3,0	191	181					22
GALATI	249	2,0	72	177					9
GIURGIU	122	1,0	70	52					1
GORJ	167	1,4	87	80					7
HARGHITA	425	3,4	290	135					25
HUNEDOARA	302	2,4	146	156					13
IALOMITA	95	0,8	57	38					38
IASI	412	3,3	197	215					34
MARAMURES	233	1,9	92	141					37
MEHEDINTI	112	0,9	55	57					11
MURES	312	2,5	122	190					2
NEAMT	545	4,4	331	214					24
OLT	168	1,4	82	86					36
PRAHOVA	458	3,7	270	188					28
SALAJ	203	1,6	114	89					15
SATU MARE	223	1,8	113	110					26
SIBIU	310	2,5	146	164					40
SUCEAVA	165	1,3	74	91					30
TELEORMAN	104	0,8	40	64					8
TIMIS	328	2,7	66	262					32
TULCEA	132	1,1	98	34					31
VASLUI	181	1,5	84	97					33
VALCEA	210	1,7	109	101					5
VRANCEA	150	1,2	58	92					39
MUN. BUCURESTI	1830	14,8	302	1528					21
ILFOV	189	1,5	38	149	1			1	41

*) numărul total al comercianților (col 1)

*** Sub 0,01%

Tabel nr.9

**Numărul de înmatriculări la Registrul Comerțului,
pe județe și categorii de comercianți,
în luna Octombrie 2003**

Județul	Total		din care:					RA	OC
			PF+AF	societăți comerciale: 6991					
	Nr.	%		Nr.	SNC	SCS	SRL	SA	Nr.
			Nr.		Nr.	Nr.	Nr.		
0	1	2	3	4	5	6	7	8	9
Total ROMÂNIA	12331	100,0	5339	3		6926	62		1
ALBA	324	2,6	224			100			
ARAD	273	2,2	97			175	1		
ARGES	319	2,6	147			170	2		
BACAU	271	2,2	99			171	1		
BIHOR	404	3,3	244			159	1		
BISTRITA-NASAUD	135	1,1	52			82	1		
BOTOSANI	170	1,4	116			54			
BRASOV	448	3,6	217			228	3		
BRAILA	136	1,1	63			73			
BUZAU	187	1,5	98	1		87	1		
CARAS-SEVERIN	115	0,9	29			86			
CALARASI	95	0,8	32			63			
CLUJ	612	5,0	259	1		345	7		
CONSTANTA	535	4,3	236			293	6		
COVASNA	111	0,9	57			54			
DAMBOVITA	199	1,6	65			134			
DOLJ	372	3,0	191			179	2		
GALATI	249	2,0	72			176	1		
GIURGIU	122	1,0	70			52			
GORJ	167	1,4	87			80			
HARGHITA	425	3,4	290			135			
HUNEDOARA	302	2,4	146			155	1		
IALOMITA	95	0,8	57			38			
IASI	412	3,3	197			211	4		
MARAMURES	233	1,9	92			141			
MEHEDINTI	112	0,9	55			57			
MURES	312	2,5	122			189	1		
NEAMT	545	4,4	331			212	2		
OLT	168	1,4	82			86			
PRAHOVA	458	3,7	270			186	2		
SALAJ	203	1,6	114			88	1		
SATU MARE	223	1,8	113			110			
SIBIU	310	2,5	146			164			
SUCEAVA	165	1,3	74			89	2		
TELEORMAN	104	0,8	40			64			
TIMIS	328	2,7	66	1		261			
TULCEA	132	1,1	98			34			
VASLUI	181	1,5	84			97			
VALCEA	210	1,7	109			100	1		
VRANCEA	150	1,2	58			92			
MUN. BUCURESTI	1830	14,8	302			1508	20		
ILFOV	189	1,5	38			148	2		1

**Numărul de înmatriculări la Registrul Comerțului,
pe domenii de activitate* și categorii de comercianți,
în luna Octombrie 2003**

Diviziune CAEN	Domeniul de activitate	Total		din care:							
				PF+AF	societăți comerciale: 6991				RA	OC	
					SNC	SCS	SRL	SA			
					Număr	Număr	Număr	Număr			Număr
0	1	2	3	4	5	6	7	8	9	10	
	Total ROMÂNIA	12331	100,0	5339	3		6926	62			1
1	Agricultura si servicii auxiliare	200	1,6	94			104	2			
2	Silvicultura, exploatare forestiera si economia vinatului	54	0,4	8			46				
5	Pescuitul si piscicultura	79	0,6	74			5				
10	Extractia si prepararea carbunelui										
11	Extractia petrolului si gazelor naturale (exclusiv prospectiunile)	2	0,0				2				
12	Extractia si prepararea minereurilor radioactive										
13	Extractia si prepararea minereurilor metalifere										
14	Alte activitati extractive	5	0,0				4	1			
15	Industria alimentara si a bauturilor	388	3,1	237			148	3			
16	Industria tutunului										
17	Industria textila si a produselor textile	48	0,4	20			27	1			
18	Industria confectiilor de imbracaminte	131	1,1	51	1		79				
19	Industria pielariei si incaltamintei	27	0,2	3			24				
20	Industria de prelucrare a lemnului (exclusiv productia de mobila)	197	1,6	94			102	1			
21	Industria celulozei, hirtiei si cartonului	9	0,1	2			7				
22	Edituri, poligrafie si reproducerea inregistrarilor pe suporti	86	0,7	20			64	2			
23	Industria de prelucrare a titeiului, cocsificarea carbunelui si tratarea combustibililor nucleari	2	0,0				2				
24	Industria chimica si a fibrelor sintetice si artificiale	13	0,1				12	1			
25	Industria de prelucrare a cauciucului si a maselor plastice	25	0,2	2			23				
26	Industria altor produse din minerale nemetalice	104	0,8	65			38	1			
27	Industria metalurgica	5	0,0				4	1			
28	Industria constructiilor metalice si a produselor din metal (exclusiv masini, utilaje si instalatii)	136	1,1	60			75	1			
29	Industria de masini si echipamente	13	0,1	2			11				
30	Industria de mijloace ale tehnicii de calcul si de birou	6	0,0				6				
31	Industria de masini si aparate electrice	5	0,0	2			3				
32	Industria de echipamente, aparate de radio, televiziune si comunicatii	2	0,0				2				
33	Industria de aparatura si instrumente medicale, de precizie, optice si ceasornicarie	20	0,2	9			11				
34	Industria mijloacelor de transport rutier	4	0,0				4				
35	Industria altor mijloace de transport	10	0,1				10				
36	Productia de mobilier si alte activitati industriale n.c.a.	120	1,0	43			77				
37	Recuperarea deseurilor si resturilor de materiale reciclabile	33	0,3	2			30	1			
40	Productia, transportul si distributia de energie electrica si termica, gaze si apa calda	3	0,0				3				

Tabel nr. 11

**Numărul societăților comerciale înmatriculate
și valoarea capitalului social subscris, pe județe,
în luna Octombrie 2003**

Județul	Total societăți comerciale înmatriculate		Valoarea capitalului social subscris		Valoarea medie a capitalului social subscris pe societate
	Nr.	%	mil. Lei	%	mil. Lei
0	1	2	3	4	5
Total ROMÂNIA	6991	100,0	943650,8	100,0	135,5
ALBA	100	1,4	4009,1	0,4	40,1
ARAD	176	2,5	126289,4	13,4	721,7
ARGES	172	2,5	10804,5	1,1	62,8
BACAU	172	2,5	1251,1	0,1	7,3
BIHOR	160	2,3	1375,7	0,1	8,7
BISTRITA-NASAUD	83	1,2	938,5	0,1	11,3
BOTOSANI	54	0,8	295,0	0,0	5,5
BRASOV	231	3,3	12419,7	1,3	54,0
BRAILA	73	1,0	183,8	0,0	2,5
BUZAU	89	1,3	21482,4	2,3	241,4
CARAS-SEVERIN	86	1,2	219,9	0,0	2,6
CALARASI	63	0,9	263,5	0,0	4,2
CLUJ	353	5,0	3713,5	0,4	10,5
CONSTANTA	299	4,3	1135,5	0,1	3,8
COVASNA	54	0,8	836,0	0,1	15,5
DAMBOVITA	134	1,9	858,0	0,1	6,4
DOLJ	181	2,6	52897,2	5,6	295,5
GALATI	177	2,5	4256,8	0,5	24,0
GIURGIU	52	0,7	4332,3	0,5	83,3
GORJ	80	1,1	190,2	0,0	2,4
HARGHITA	135	1,9	6416,1	0,7	47,9
HUNEDOARA	156	2,2	6225,0	0,7	39,9
IALOMITA	38	0,5	179,9	0,0	4,7
IASI	215	3,1	20256,2	2,1	94,7
MARAMURES	141	2,0	597,7	0,1	4,2
MEHEDINTI	57	0,8	113,0	0,0	2,0
MURES	190	2,7	864,8	0,1	4,6
NEAMT	214	3,1	775,9	0,1	3,7
OLT	86	1,2	368,9	0,0	4,3
PRAHOVA	188	2,7	4886,6	0,5	26,3
SALAJ	89	1,3	532,9	0,1	6,1
SATU MARE	110	1,6	738,6	0,1	6,7
SIBIU	164	2,3	1325,0	0,1	8,1
SUCEAVA	91	1,3	3584,0	0,4	39,8
TELEORMAN	64	0,9	740,0	0,1	11,6
TIMIS	262	3,7	9635,4	1,0	36,9
TULCEA	34	0,5	184,0	0,0	5,4
VASLUI	97	1,4	210,2	0,0	2,2
VALCEA	101	1,4	865,7	0,1	8,6
VRANCEA	92	1,3	795,5	0,1	8,6
MUN. BUCURESTI	1528	21,9	628108,1	66,6	413,2
ILFOV	150	2,1	8495,3	0,9	57,0

Notă: La calculul mediei au fost excluse sucursalele datorită faptului că acestea, conform Legii nr. 31/1990, nu au personalitate juridică

*** Sub 0,01%

Tabel nr. 12

**Numărul societăților comerciale înmatriculate
și valoarea capitalului social subscris, pe forme juridice,
în luna Octombrie 2003**

Forma juridică	Total societăți comerciale înmatriculate		Valoarea capitalului social subscris		Valoarea medie a capitalului social subscris pe societate
	Nr.	%	mil. Lei	%	mil. Lei
0	1	2	3	4	5
Total ROMÂNIA	6991	100,0	943650,8	100,0	135,5
SNC	3	0,0	4,10	***	1,4
SCS					
SA	62	0,9	120714,94	12,8	2743,5
SRL	6926	99,1	822931,78	87,2	119,0
SCA					

Notă: La calculul mediei au fost excluse sucursalele datorită faptului că acestea, conform Legii nr. 31/1990, nu au personalitate juridică

*** Sub 0,01%

Grafic nr. 5

