



MINISTERUL JUSTIȚIEI

OFICIUL NAȚIONAL AL REGISTRULUI COMERȚULUI

București, Bd. Octavian Goga nr. 2, sector 3; Telefon: 320.60.13; Fax: 320.58.29; Website: www.onrc.ro; E-mail: onrc@onrc.ro

Operațiuni în Registrul Central al Comerțului

SINTEZA STATISTICĂ

A DATELOR DIN REGISTRUL CENTRAL AL COMERȚULUI
- la 31 Martie 2003 - date provizorii -

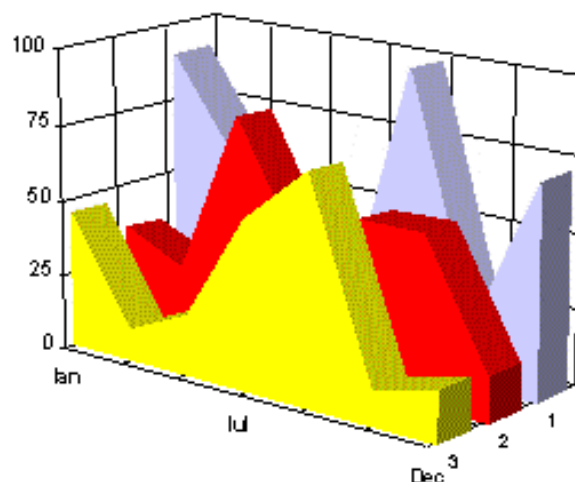

- Numărul 136 -

MINISTERUL JUSTIȚIEI

OFICIUL NAȚIONAL AL REGISTRULUI COMERȚULUI

- Operațiunile de înmatriculare a comercianților, de mențiuni și radieri se efectuează în temeiul Legii nr.26/1990, republicată, Legii nr 31/1990, republicată, OUG nr.76/2001 republicată și a Normelor metodologice nr.P/608/1998.
- Prezenta lucrare reflectă evoluția operațiunilor la Oficiul Registrului Comerțului de pe lângă Tribunalul București și la Oficiile Registrului Comerțului de pe lângă tribunalele județene.
- Informațiile din Registrul Central al Comerțului se referă la operațiunile pentru care legea prevede obligația de a fi înregistrate în registrele comerțului tinute de cele 42 de oficii ale registrului comerțului de pe lângă tribunale.

• **Reproducerea** conținutului acestei publicații, integrală sau parțială, în forma originală sau modificată, precum și stocarea într-un sistem de regăsire sau transmiterea sub orice formă și prin orice mijloace sunt interzise fără autorizarea scrisă a Ministerului Justiției – Oficiul Național al Registrului Comerțului.

• **Utilizarea** conținutului acestei publicații, cu titlu explicativ sau justificativ, în articole, studii, cărți este autorizată numai cu indicarea clară și precisă a sursei.

Tipărit: Aprilie 2003

CUPRINS

	Pag	
1	Precizări	1
2	Prezentare generală	3
	Grafic nr. 1 – Structura pe ani a înmatriculărilor în registrele comerțului	3
	Grafic nr. 2 – Structura pe tipuri de comercianți a înmatriculărilor din perioada 1991- martie 2003	4
	Grafic nr. 3 – Structura pe tipuri de comercianți a înmatriculărilor din luna martie 2003	5
	Grafic nr. 4 – Structura pe tipuri de comercianți a capitalului investit în luna martie 2003	6
3	Tabele și reprezentări grafice statistice	8
3.1	Date pentru perioada decembrie 1990 – martie 2003	8
	Tabel nr.1 – Operațiuni efectuate pe categorii, în registrele comerțului, în perioada decembrie 1990 – martie 2003, pe total țară și județe, ponderi ale județelor în totalul pe țară	8
	Tabel nr.1.a – Operațiuni efectuate pe categorii, în registrele comerțului, în perioada decembrie 1990 – martie 2003, pe total țară și județe, ponderi ale categoriilor de operațiuni în totalul fiecărui județ	9
	Tabel nr.2 – Stadiul preschimbării certificatelor de înmatriculare cu noul certificat de înregistrare, la 31 martie 2003	10
	Tabel nr. 3 – Numărul și structura pe ani a înmatriculărilor în registrele comerțului, în perioada decembrie 1990 – martie 2003	11
	Tabel nr.4 – Numărul înmatriculărilor în registrele comerțului, pe județe și surse de proveniență a capitalului, în perioada decembrie 1990 – martie 2003	12
	Tabel nr. 5 – Numărul de înmatriculări în registrele comerțului, pe județe și categorii de comercianți, în perioada decembrie 1990 – martie 2003	13
	Tabel nr. 6 – Numărul de înmatriculări în registrele comerțului, pe domenii de activitate și categorii de comercianți, în perioada decembrie 1990 – martie 2003	14

3.2 Date pentru luna martie 2003	16
Tabel nr. 7 – Operațiuni efectuate în registrele comerțului, pe județe și categorii, în luna martie 2003	16
Tabel nr. 8 – Numărul de înmatriculări în registrele comerțului, pe județe și surse de proveniență a capitalului, în luna martie 2003	17
	Pag
Tabel nr. 9 – Numărul de înmatriculări în registrele comerțului, pe județe și categorii de comercianți, în luna martie 2003	18
Tabel nr. 10 – Numărul de înmatriculări în registrele comerțului, pe domenii de activitate și categorii de comercianți, în luna martie 2003	19
Tabel nr. 11 – Numărul societăților comerciale înmatriculate și valoarea capitalului social subscris, pe județe, în luna martie 2003	21
Tabel nr. 12– Numărul societăților comerciale înmatriculate și valoarea capitalului social subscris, pe forme juridice, în luna martie 2003	22
Grafic nr. 5 – Valoarea medie a capitalului social subscris pe societate comercială în luna martie 2003	22

Precizări

Oficiul Registrului Comerțului este constituit în temeiul Legii nr.26/1990, republicată și modificată prin OUG nr. 129/2002, funcționează ca instituție din decembrie 1990 și este structurat pe două niveluri:

- nivel național reprezentat de Oficiul Național al Registrului Comerțului organizat în subordinea Ministerului Justiției.
- nivel local reprezentat de cele 42 de oficii ale registrului comerțului de pe lângă tribunale, organizate în subordinea Oficiului Național al Registrului Comerțului.

Categoriile de comercianți care au obligația înscrierii în Registrul Comerțului sunt reprezentate de:

- persoanele fizice și asociațiile familiale care exercită în mod obișnuit acte de comerț, societățile comerciale, societățile și companiile naționale, regiile autonome și organizațiile cooperatiste.
- filialele care se înscriu ca societăți comerciale cu personalitate juridică având regimul juridic de înființare, funcționare și înmatriculare al formei juridice de societate comercială în care s-au constituit.

Termeni utilizați

- Înmatriculare – reprezintă înscrierea comerciantului în registrul comerțului care conferă acestuia calitatea de persoană juridică.
- Mențiuni – reprezintă înregistrarea modificărilor apărute în activitatea societății, ca de exemplu: schimbarea sediului, modificarea capitalului social, fuziunea, lichidarea, dizolvarea, etc.
- Radiere – reprezintă operația de ștergere a unei firme din registrul comerțului, marcând momentul pierderii personalității juridice ca urmare a dizolvării și lichidării acesteia.
- Preschimbare – reprezintă obligația comercianților, constituiți anterior datei intrării în vigoare a OUG nr.76/2001, republicată, de a solicita preschimbarea certificatului de înmatriculare și a certificatului de înregistrare fiscală cu noul certificat de înregistrare conținând codul unic de înregistrare atribuit.

Rata de preschimbare se calculează ca raport între numărul de preschimbări efectuate și numărul de societăți active care au obligația să efectueze preschimbarea.

- Firmă activă din punct de vedere juridic – firmă înscrisă în registrul comerțului care nu se află în nici una din stările ce ar duce la pierderea temporară sau definitivă a acestei calități (dizolvare, lichidare, radiere).
- Operațiuni efectuate în registrul comerțului reprezintă totalitatea înregistrărilor privind înmatriculări, mențiuni și radieri indiferent de natura activității, tipul de societate comercială și sursa de proveniență a capitalului social subscris (din țară sau din străinătate)

• Termeni utilizați în grafice și tabele

- **Număr societăți comerciale:** funcție de tabel, reprezintă: numărul de societăți comerciale constituite în perioada de referință, numărul de societăți comerciale radiate din registrul comerțului.
- **Valoarea capitalului social subscris:**
 - **total, exprimat în moneda națională:** valoarea capitalului social obținută prin însumarea valorilor subscrise (în numerar și în natură) în moneda națională (lei);
- **Regiuni de dezvoltare economică:**

<i>Nord-Est:</i>	Suceava, Botoșani, Neamț, Iași, Bacău, Vaslui.
<i>Sud-Est:</i>	Vrancea, Galați, Buzău, Brăila, Tulcea, Constanța.
<i>Sud-Muntenia:</i>	Argeș, Dâmbovița, Prahova, Teleorman, Giurgiu, Călărași, Ialomița.
<i>Sud-Vest Oltenia:</i>	Gorj, Vâlcea, Dolj, Mehedinți, Olt.
<i>Vest:</i>	Arad, Caraș-Severin, Hunedoara, Timiș.
<i>Nord-Vest:</i>	Bihor, Bistrița, Cluj, Satu Mare, Sălaj, Maramureș.
<i>Centru:</i>	Alba, Brașov, Covasna, Harghita, Mureș, Sibiu.
<i>București-Ilfov:</i>	București, Ilfov.

• **Cod CAEN** – Clasificarea Activităților din Economia Națională a fost aprobată prin HG nr 656/1997, modificată prin Ordinul nr. 601 al Președintelui Institutului Național de Statistică și este compatibilă cu clasificarea folosită pe plan internațional în raportările statistice și documentele oficiale. Activitățile sunt clasificate după principiul omogenității, pe secțiuni, diviziuni, grupe și clase.

Abrevieri utilizate

- PF – Persoană fizică autorizată
- AF – Asociație familială
- SNC – Societate în nume colectiv
- SCS – Societate în comandită simplă
- SA – Societate pe acțiuni
- SRL – Societate cu răspundere limitată
- RA – Regie autonomă
- OC – Organizație cooperatistă

Surse de informații

Sistemul informatic unitar al registrului comerțului este proiectat de Oficiul Național al Registrului Comerțului în conformitate cu prevederile actelor normative în vigoare, cu incidență în domeniu. Sursa de informații o constituie registrele comerțului, în sistem computerizat, ținute de oficiile registrului comerțului de pe lângă tribunale.

PREZENTARE GENERALĂ

Sinteza statistică “Operațiuni în Registrul Central al Comerțului” cuprinde rezultatele operațiunilor reflectate în Registrul Central al Comerțului până la finele lunii martie 2003, actualizat pe baza datelor transmise de oficiile registrului comerțului județene.

În această lucrare, pe baza datelor cu caracter provizoriu, se prezintă evoluția comunității de afaceri din România, indiferent de natura activității, de tipul de comercianți și sursa de proveniență a capitalului social subscris (din țară sau din străinătate), rezultată din operațiunile prevăzute de legislația în vigoare privind Registrul Comerțului, respectiv:

- înmatriculări de comercianți noi;
- mențiuni privind comercianții existenți;
- lichidări/dizolvări de comercianți;
- radieri de comercianți;
- preschimbări ale certificatelor de înmatriculare cu noul certificat de înregistrare.

Sinteza statistică nu prezintă, în mod distinct, operațiunile pentru societățile comerciale cu participare străină la capital, acestea fiind incluse în datele de ansamblu.

Datele cuprinse în prezenta lucrare permit evidențierea următoarelor aspecte principale :

- În perioada decembrie 1990-martie 2003:
 - ✓ Numărul total de operațiuni efectuate în registrele comerțului a fost de 3.103.874, având următoarea structură : 32,8% înmatriculări, 61,2% mențiuni și 6% radieri (Tabel nr 1.a).
 - ✓ Structura pe ani a numărului de înmatriculări în registrele comerțului, redată în graficul de mai jos, scoate în evidență faptul că circa 55% din totalul înmatriculărilor s-au concentrat în perioada decembrie 1990 – 1995 (Tabel nr 3).

Grafic nr. 1

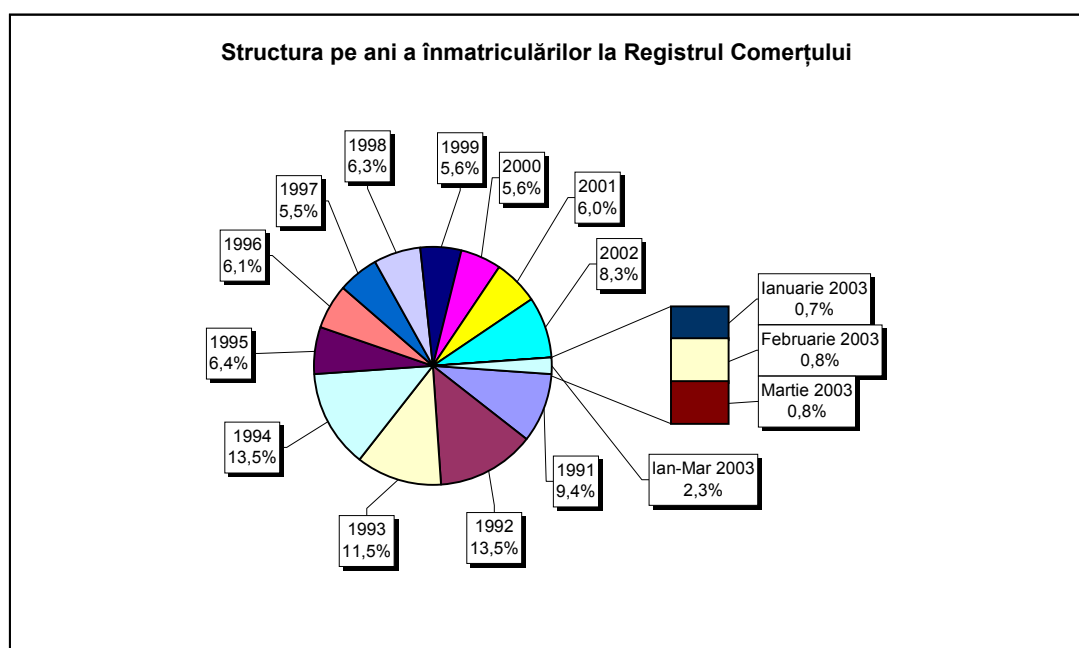

- ✓ În ceea ce privește sursa de proveniență a capitalului social, pentru aceeași perioadă, din totalul de 1.019.075 înmatriculări, 1.007.055 (98,82%) comercianți sunt cu capital privat, 3.531 (0,35%) cu capital majoritar de stat, iar restul de 8.489 (0,83%) cu capital mixt (stat + privat).
- ✓ Structura pe categorii de comercianți, înmatriculați în aceeași perioadă, este următoarea: 196.905 de persoane fizice și asociații familiale, 815.615 societăți comerciale, 1.260 regii autonome și 5.295 organizații cooperatiste (Tabel nr 5).

Grafic nr. 2

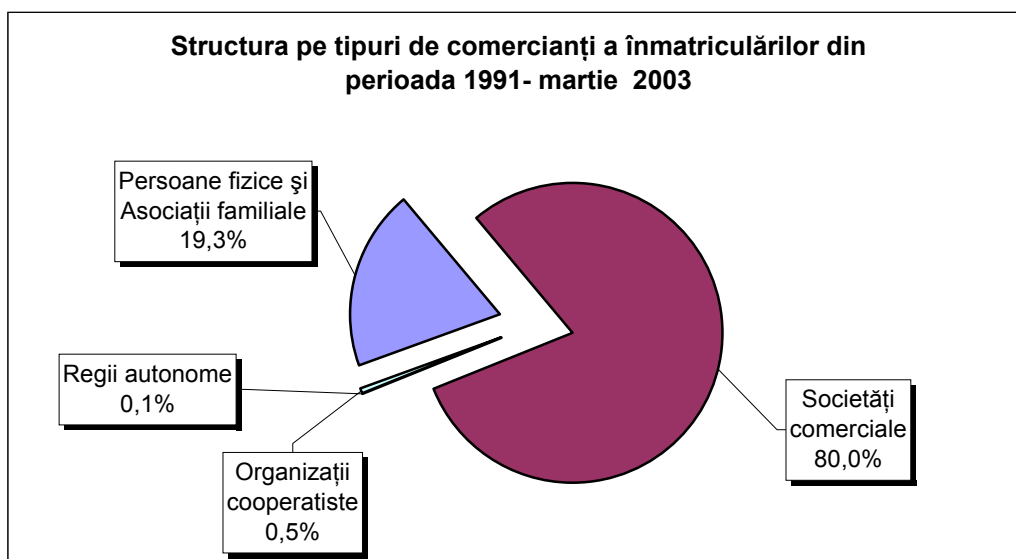

- ✓ În perioada ianuarie-martie 2003 au fost înmatriculați 23.533 comercianți noi, care reprezintă 2,31% din totalul general al înmatriculărilor din perioada decembrie 1990-martie 2003.
- În luna martie a anului 2003:
 - ✓ S-a înregistrat un număr total de 38.178 operațiuni, din care 8.168 înmatriculări (21,4% din total), 27.490 mențiuni (72% din total) și 2.520 radieri (6,6% din total). Cele mai multe operațiuni de înmatriculare în luna martie 2003 au avut loc în Municipiul București, cu un număr de 1.374 înmatriculări de noi comercianți (17,9% din total operațiuni). Numărul de mențiuni, la Oficiul Registrului Comerțului București, în luna martie 2003, a fost de 6.225 (81,3% din total operațiuni) (Tabel nr 7).
 - ✓ Structura pe categorii de comercianți, înmatriculați în luna martie, este următoarea: 2.088 (25,6%) comercianți persoane fizice și asociații familiale, 6.075 (74,4%) societăți comerciale, 4 (0,05%) regii autonome și 1 organizație cooperatistă.(Tabel nr 9).

Grafic nr. 3

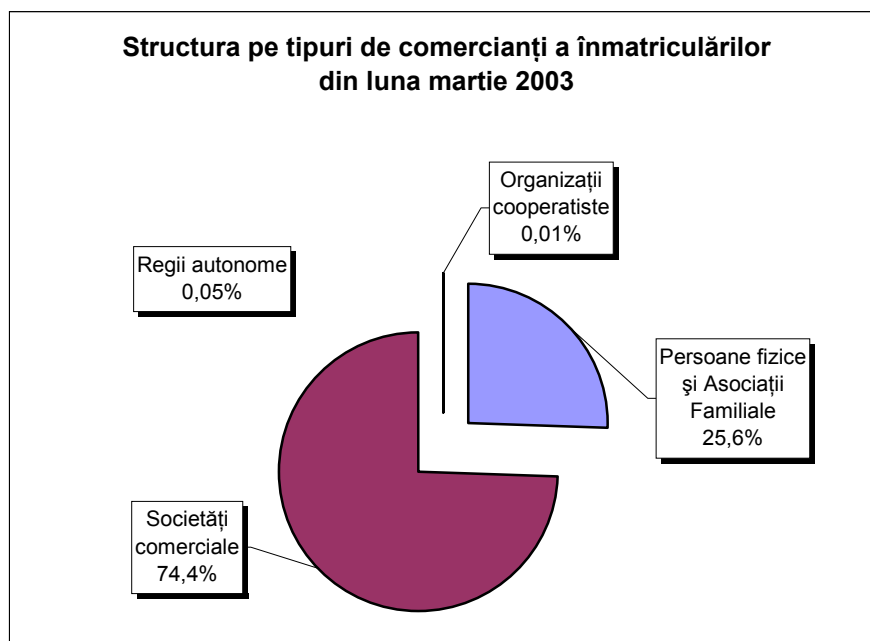

- ✓ În ceea ce privește sursa de proveniență a capitalului social, din totalul de 8.168 înmatriculări, 8.161 comercianți sunt cu capital privat, 6 comercianți cu capital de stat și 1 cu capital mixt (stat + privat) (Tabel nr 8).
- ✓ Referitor la numărul de societăți comerciale înmatriculate și valoarea capitalului social subscris, pe forme juridice, 5.980 din numărul total de înmatriculări de societăți comerciale sunt SRL, cu o valoare a capitalului social subscris de 150,8 miliarde lei (62,8% din total capital social subscris la societățile comerciale), iar 86 sunt SA, cu o valoare a capitalului social subscris de 89,2 miliarde lei, reprezentând 37,1% din capitalul social total subscris la societățile comerciale (Tabel nr 12).

Valoarea capitalului social subscris, aferent celor 6075 societăți comerciale înmatriculate, este de 240,1 miliarde lei, cu o valoare medie pe societate de 39,8 mil lei.

Valorile totale cele mai mari ale capitalului social subscris sunt consemnate la Municipiul București, cu 117,4 mld lei, la județul Brașov, cu 18,6 mld lei, și la județul Ilfov, cu 12,1 mld lei. Valoarea medie a capitalului social subscris pe o societate, în luna martie, variază foarte mult în funcție de județ, de la 2,1 milioane lei în județul Mehedinți, la 97,6 mil lei în județul Brașov (Tabel nr 11).

Grafic nr. 4

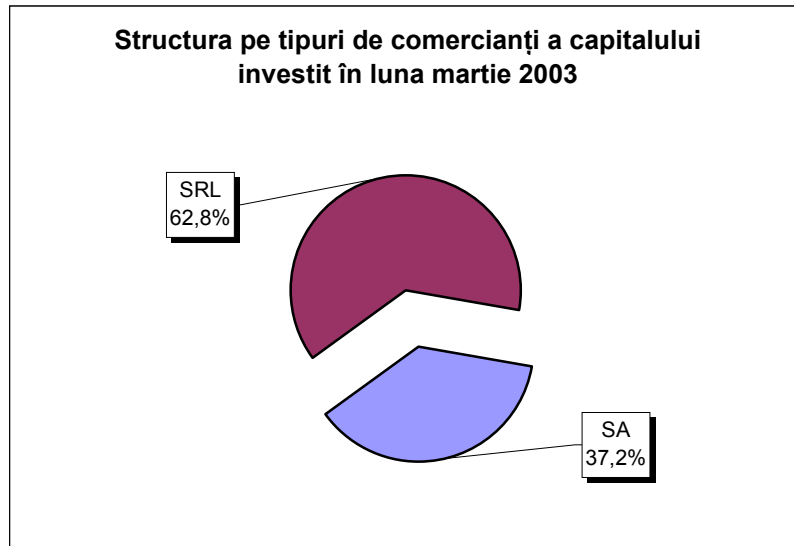

Notă: Celelalte tipuri de comercianți însumate, reprezintă sub 0,01% din total.

- Locul ocupat de înmatriculări în totalul operațiunilor efectuate în registrele comerțului, pune în evidență o tendință de deplasare spre operațiunile de mențiuni. Astfel, în timp ce în anul 1994, numărul de înmatriculări a reprezentat 64% din total operațiuni, în anul 2001, înmatriculările au avut o pondere de 17% din total operațiuni, iar în luna martie 2003 ponderea a fost de 21,4%.

Dinamica în creștere a operațiunilor de mențiuni reflectă concomitent:

- ✓ modificări generate de funcționarea societăților comerciale, respectiv de acționariat, schimbare a sediului social, și/sau a domeniului de activitate, etc.
 - ✓ investirea de capital în societățile existente, inclusiv din profitul realizat, precum și prin cesiuni de părți sociale/acțiuni, sau diminuări de capital, etc.
 - ✓ creșterea numărului de înregistrări din oficiu decurgând din aplicarea Legii nr 64/1995 republicată privind procedura reorganizării judiciare și a falimentului și a Legii nr 314/2001 privind reglementarea situației unor societăți comerciale.
- Numărul preschimbărilor de certificate de înmatriculare cu noul certificat de înregistrare prezintă variații semnificative de la un județ la altul. Până la 31 martie 2003, cele mai ridicate rate ale preschimbărilor s-au înregistrat în județele: Brașov 56,1%, Brăila 50,8%, Covasna 49,1% și Cluj 47,9%. Pe total țară, rata medie de preschimbare a fost de 37,9% (Tabel nr 2).

- Numărul de radieri efectuate în perioada decembrie 1990 - martie 2003 variază foarte mult în funcție de județ. Cel mai mare număr de radieri s-a efectuat în Municipiul București (63.350, respectiv 31,2% din numărul total de înmatriculări). Urmează județele Constanța (12.252 și 28,1%) și Timiș (8.332 și 25,2%).

Datele și aspectele cuprinse în această prezentare generală relevă activitatea de amploare desfășurată la oficiile registrului comerțului, menită să asigure legalitatea și ordinea în funcționarea tuturor categoriilor de comercianți care au obligația legală să ceară înmatricularea în registrul comerțului înainte de începerea comerțului, iar în cursul exercitării și la încetarea acestuia să solicite înscrierea mențiunilor privind actele și faptele a căror înregistrare este prevăzută de dispozițiile legale.

Ministerul Justiției
Oficiul Național al Registrului Comerțului

Director General ONRC,
Alina Anca BALACIU

Tabel nr. 1

**Operațiuni efectuate pe categorii, în Registrul Comerțului,
în perioada Decembrie 1990 - Martie 2003, pe total țară și județe,
- ponderi ale județelor în totalul pe țară -**

Județul	Total operațiuni efectuate		din care:									
			Înmatriculări		Mențiuni		din care:				Radieri	
							de lichidare, dizolvare		din care:			
							Nr.	%	*) cf. L314/2001			
0	1	2	3	4	5	6	7	8	9	10	11	12
Total ROMÂNIA	3103874	100,0	1019075	100,0	1898921	100,0	183517	100,0	174709	100,0	185878	100,0
ALBA	38118	1,2	14360	1,4	23180	1,2	3956	2,2	3596	2,1	578	0,3
ARAD	68544	2,2	22942	2,3	41433	2,2	3295	1,8	2974	1,7	4169	2,2
ARGES	66932	2,2	25573	2,5	40448	2,1	4149	2,3	4120	2,4	911	0,5
BACAU	59486	1,9	26734	2,6	31429	1,7	6278	3,4	5278	3,0	1323	0,7
BIHOR	83723	2,7	29498	2,9	52970	2,8	4807	2,6	4599	2,6	1255	0,7
BISTRITA-NASAUD	35236	1,1	12595	1,2	20606	1,1	1213	0,7	1120	0,6	2035	1,1
BOTOSANI	27375	0,9	11723	1,2	14032	0,7	1640	0,9	1563	0,9	1620	0,9
BRASOV	105279	3,4	31561	3,1	67962	3,6	5016	2,7	4893	2,8	5756	3,1
BRAILA	44928	1,4	14083	1,4	30428	1,6	4593	2,5	4509	2,6	417	0,2
BUZAU	58933	1,9	19031	1,9	36849	1,9	2250	1,2	2109	1,2	3053	1,6
CARAS-SEVERIN	36848	1,2	13013	1,3	21013	1,1	1942	1,1	1922	1,1	2822	1,5
CALARASI	28331	0,9	11120	1,1	15425	0,8	70	0,0			1786	1,0
CLUJ	110071	3,5	43357	4,3	64945	3,4	8263	4,5	8113	4,6	1769	1,0
CONSTANTA	133522	4,3	43544	4,3	77726	4,1	11473	6,3	10621	6,1	12252	6,6
COVASNA	27413	0,9	8697	0,9	17183	0,9	1182	0,6	1175	0,7	1533	0,8
DAMBOVITA	49395	1,6	20425	2,0	24353	1,3	3027	1,6	2952	1,7	4617	2,5
DOLJ	75979	2,4	27031	2,7	42300	2,2	5777	3,1	5543	3,2	6648	3,6
GALATI	89334	2,9	25203	2,5	57548	3,0	5413	2,9	5344	3,1	6583	3,5
GIURGIU	20875	0,7	8343	0,8	10195	0,5	31	0,0			2337	1,3
GORJ	40929	1,3	12592	1,2	25205	1,3	2715	1,5	2667	1,5	3132	1,7
HARGHITA	32013	1,0	11899	1,2	19689	1,0	66	0,0			425	0,2
HUNEDOARA	54390	1,8	21513	2,1	29281	1,5	3050	1,7	2944	1,7	3596	1,9
IALOMITA	31182	1,0	10426	1,0	18584	1,0	1672	0,9	1587	0,9	2172	1,2
IASI	105667	3,4	30022	2,9	71637	3,8	3714	2,0	3225	1,8	4008	2,2
MARAMURES	72229	2,3	28101	2,8	41057	2,2	3083	1,7	2924	1,7	3071	1,7
MEHEDINTI	33360	1,1	12501	1,2	17272	0,9	3138	1,7	3085	1,8	3587	1,9
MURES	63922	2,1	25669	2,5	37397	2,0	3066	1,7	2944	1,7	856	0,5
NEAMT	54739	1,8	21898	2,1	29370	1,5	2745	1,5	2435	1,4	3471	1,9
OLT	41509	1,3	15817	1,6	22667	1,2	2098	1,1	2033	1,2	3025	1,6
PRAHOVA	116198	3,7	33030	3,2	76975	4,1	4195	2,3	3935	2,3	6193	3,3
SALAJ	19541	0,6	8004	0,8	10531	0,6	716	0,4	683	0,4	1006	0,5
SATU MARE	46866	1,5	16658	1,6	27576	1,5	2929	1,6	2918	1,7	2632	1,4
SIBIU	70750	2,3	17832	1,7	49782	2,6	2596	1,4	2583	1,5	3136	1,7
SUCEAVA	71492	2,3	28173	2,8	39747	2,1	2417	1,3	2387	1,4	3572	1,9
TELEORMAN	37904	1,2	12369	1,2	25104	1,3	1545	0,8	1508	0,9	431	0,2
TIMIS	132112	4,3	33021	3,2	90759	4,8	7528	4,1	7273	4,2	8332	4,5
TULCEA	31677	1,0	11457	1,1	18595	1,0	1183	0,6	1003	0,6	1625	0,9
VASLUI	34811	1,1	12946	1,3	20376	1,1	1584	0,9	1386	0,8	1489	0,8
VALCEA	49750	1,6	16879	1,7	30274	1,6	2047	1,1	1888	1,1	2597	1,4
VRANCEA	34318	1,1	12338	1,2	21352	1,1	1664	0,9	1585	0,9	628	0,3
MUN. BUCURESTI	739479	23,8	203246	19,9	472883	24,9	53507	29,2	51406	29,4	63350	34,1
ILFOV	28714	0,9	13851	1,4	12783	0,7	1884	1,0	1879	1,1	2080	1,1

*) ca urmare a efectului Legii nr. 314/2001, art.1 și art. 6

*** Sub 0,01%

Tabel nr. 1.a

**Operațiuni efectuate pe categorii, în Registrul Comerțului,
în perioada Decembrie 1990 - Martie 2003, pe total țară și județe,
- ponderi ale categoriilor de operațiuni în totalul fiecărui județ -**

Județul	Total operațiuni efectuate		din care:									
			Înmatriculări		Mențiuni		din care:				Radieri	
	de lichidare, dizolvare						din care:					
	Nr.	%	Nr.	%	Nr.	%	Nr.	%	Nr.	%	Nr.	%
0	1	2	3	4	5	6	7	8	9	10	11	12
Total ROMÂNIA	3103874	100,0	1019075	32,8	1898921	61,2	183517	5,9	174709	5,6	185878	6,0
ALBA	38118	100,0	14360	37,7	23180	60,8	3956	10,4	3596	9,4	578	1,5
ARAD	68544	100,0	22942	33,5	41433	60,4	3295	4,8	2974	4,3	4169	6,1
ARGES	66932	100,0	25573	38,2	40448	60,4	4149	6,2	4120	6,2	911	1,4
BACAU	59486	100,0	26734	44,9	31429	52,8	6278	10,6	5278	8,9	1323	2,2
BIHOR	83723	100,0	29498	35,2	52970	63,3	4807	5,7	4599	5,5	1255	1,5
BISTRITA-NASAUD	35236	100,0	12595	35,7	20606	58,5	1213	3,4	1120	3,2	2035	5,8
BOTOSANI	27375	100,0	11723	42,8	14032	51,3	1640	6,0	1563	5,7	1620	5,9
BRASOV	105279	100,0	31561	30,0	67962	64,6	5016	4,8	4893	4,6	5756	5,5
BRAILA	44928	100,0	14083	31,3	30428	67,7	4593	10,2	4509	10,0	417	0,9
BUZAU	58933	100,0	19031	32,3	36849	62,5	2250	3,8	2109	3,6	3053	5,2
CARAS-SEVERIN	36848	100,0	13013	35,3	21013	57,0	1942	5,3	1922	5,2	2822	7,7
CALARASI	28331	100,0	11120	39,3	15425	54,4	70	0,2			1786	6,3
CLUJ	110071	100,0	43357	39,4	64945	59,0	8263	7,5	8113	7,4	1769	1,6
CONSTANTA	133522	100,0	43544	32,6	77726	58,2	11473	8,6	10621	8,0	12252	9,2
COVASNA	27413	100,0	8697	31,7	17183	62,7	1182	4,3	1175	4,3	1533	5,6
DAMBOVITA	49395	100,0	20425	41,4	24353	49,3	3027	6,1	2952	6,0	4617	9,3
DOLJ	75979	100,0	27031	35,6	42300	55,7	5777	7,6	5543	7,3	6648	8,7
GALATI	89334	100,0	25203	28,2	57548	64,4	5413	6,1	5344	6,0	6583	7,4
GIURGIU	20875	100,0	8343	40,0	10195	48,8	31	0,1			2337	11,2
GORJ	40929	100,0	12592	30,8	25205	61,6	2715	6,6	2667	6,5	3132	7,7
HARGHITA	32013	100,0	11899	37,2	19689	61,5	66	0,2			425	1,3
HUNEDOARA	54390	100,0	21513	39,6	29281	53,8	3050	5,6	2944	5,4	3596	6,6
IALOMITA	31182	100,0	10426	33,4	18584	59,6	1672	5,4	1587	5,1	2172	7,0
IASI	105667	100,0	30022	28,4	71637	67,8	3714	3,5	3225	3,1	4008	3,8
MARAMURES	72229	100,0	28101	38,9	41057	56,8	3083	4,3	2924	4,0	3071	4,3
MEHEDINTI	33360	100,0	12501	37,5	17272	51,8	3138	9,4	3085	9,2	3587	10,8
MURES	63922	100,0	25669	40,2	37397	58,5	3066	4,8	2944	4,6	856	1,3
NEAMT	54739	100,0	21898	40,0	29370	53,7	2745	5,0	2435	4,4	3471	6,3
OLT	41509	100,0	15817	38,1	22667	54,6	2098	5,1	2033	4,9	3025	7,3
PRAHOVA	116198	100,0	33030	28,4	76975	66,2	4195	3,6	3935	3,4	6193	5,3
SALAJ	19541	100,0	8004	41,0	10531	53,9	716	3,7	683	3,5	1006	5,1
SATU MARE	46866	100,0	16658	35,5	27576	58,8	2929	6,2	2918	6,2	2632	5,6
SIBIU	70750	100,0	17832	25,2	49782	70,4	2596	3,7	2583	3,7	3136	4,4
SUCEAVA	71492	100,0	28173	39,4	39747	55,6	2417	3,4	2387	3,3	3572	5,0
TELEORMAN	37904	100,0	12369	32,6	25104	66,2	1545	4,1	1508	4,0	431	1,1
TIMIS	132112	100,0	33021	25,0	90759	68,7	7528	5,7	7273	5,5	8332	6,3
TULCEA	31677	100,0	11457	36,2	18595	58,7	1183	3,7	1003	3,2	1625	5,1
VASLUI	34811	100,0	12946	37,2	20376	58,5	1584	4,6	1386	4,0	1489	4,3
VALCEA	49750	100,0	16879	33,9	30274	60,9	2047	4,1	1888	3,8	2597	5,2
VRANCEA	34318	100,0	12338	36,0	21352	62,2	1664	4,8	1585	4,6	628	1,8
MUN. BUCURESTI	739479	100,0	203246	27,5	472883	63,9	53507	7,2	51406	7,0	63350	8,6
ILFOV	28714	100,0	13851	48,2	12783	44,5	1884	6,6	1879	6,5	2080	7,2

*) ca urmare a efectului Legii nr. 314/2001, art.1 și art. 6

*** Sub 0,01%

**Stadiul preschimbării certificatelor de înmatriculare cu noul
certificat de înregistrare, la 31 Martie 2003**

Județul	Comercianți care trebuie să solicite preschimbarea		Comercianți care au efectuat preschimbarea		Rata de preschimbare (3/1)
	Număr	%	Număr	%	%
0	1	2	3	4	5
Total ROMÂNIA	650234	100,0	246393	100,0	37,9
ALBA	9164	1,4	3395	1,4	37,0
ARAD	15428	2,4	4221	1,7	27,4
ARGES	17317	2,7	7151	2,9	41,3
BACAU	19147	2,9	5673	2,3	29,6
BIHOR	18809	2,9	7002	2,8	37,2
BISTRITA-NASAUD	9078	1,4	3200	1,3	35,3
BOTOSANI	8459	1,3	2731	1,1	32,3
BRASOV	17316	2,7	9714	3,9	56,1
BRAILA	8855	1,4	4496	1,8	50,8
BUZAU	13159	2,0	4843	2,0	36,8
CARAS-SEVERIN	8067	1,2	2923	1,2	36,2
CALARASI	7945	1,2	2035	0,8	25,6
CLUJ	21487	3,3	10294	4,2	47,9
CONSTANTA	23163	3,6	11067	4,5	47,8
COVASNA	6400	1,0	3145	1,3	49,1
DAMBOVITA	13422	2,1	4183	1,7	31,2
DOLJ	17009	2,6	6063	2,5	35,6
GALATI	14964	2,3	6313	2,6	42,2
GIURGIU	4723	0,7	1686	0,7	35,7
GORJ	7532	1,2	2524	1,0	33,5
HARGHITA	8019	1,2	2760	1,1	34,4
HUNEDOARA	15349	2,4	4625	1,9	30,1
IALOMITA	6790	1,0	2338	0,9	34,4
IASI	22352	3,4	8209	3,3	36,7
MARAMURES	21529	3,3	7721	3,1	35,9
MEHEDINTI	7769	1,2	2185	0,9	28,1
MURES	18229	2,8	6338	2,6	34,8
NEAMT	15361	2,4	4743	1,9	30,9
OLT	11105	1,7	4065	1,6	36,6
PRAHOVA	21987	3,4	8650	3,5	39,3
SALAJ	5430	0,8	2090	0,8	38,5
SATU MARE	11159	1,7	3391	1,4	30,4
SIBIU	12203	1,9	5683	2,3	46,6
SUCEAVA	21167	3,3	5762	2,3	27,2
TELEORMAN	9105	1,4	3251	1,3	35,7
TIMIS	20071	3,1	8140	3,3	40,6
TULCEA	8177	1,3	2517	1,0	30,8
VASLUI	9203	1,4	3046	1,2	33,1
VALCEA	10883	1,7	4788	1,9	44,0
VRANCEA	7310	1,1	2701	1,1	36,9
MUN. BUCURESTI	118036	18,2	47844	19,4	40,5
ILFOV	7556	1,2	2887	1,2	38,2

Notă: Valorile coloanei 1 sunt determinate conform notei metodologice

*** Sub 0,01%

**Numărul și structura pe ani a înmatriculărilor la Registrul Comerțului,
în perioada Decembrie 1990 - Martie 2003**

Perioada (anul, luna)	Număr înmatriculări Nr.	Structura	
		%	
0	1	2	3
Total la 31 martie 2003,	1019075	100,00	
din care:			
Anul 1990	81	0,01	
Anul 1991	95840	9,40	
Anul 1992	137456	13,49	
Anul 1993	117078	11,49	
Anul 1994	137445	13,49	
Anul 1995	65479	6,43	
Anul 1996	62089	6,09	
Anul 1997	55663	5,46	
Anul 1998	63878	6,27	
Anul 1999	57197	5,61	
Anul 2000	57291	5,62	
Anul 2001	61265	6,01	
Anul 2002	84780	8,32	
Anul 2003 (1.I - 31.XII),	23533	2,31	100,0
din care:			
- ianuarie	6706		28,5
- februarie	8659		36,8
- martie	8168		34,7

Notă: Coloana 2 reprezintă structura anuală a înmatriculărilor; coloana 3 reprezintă structura pe luni în anul curent.

*** Sub 0,01%

**Numărul înmatriculărilor la Registrul Comerțului, pe județe și
surse de proveniență a capitalului,
în perioada Decembrie 1990 - Martie 2003**

Județul	Total		din care:						Ierarhia în funcție de: *
			Capital privat			Capital majoritar de stat		Capital mixt (stat+privat)	
			din care:			din care:		Societăți comerciale	
			PF+AF	Societăți comerciale	OC	RA	Societăți comerciale	Societăți comerciale	
Nr.	%	Nr.	Nr.	Nr.	Nr.	Nr.	Nr.		
0	1	2	3	4	5	6	7	8	9
Total ROMÂNIA	1019075	100,0	196905	804855	5295	1260	2271	8489	X
ALBA	14360	1,4	3385	10595	141	31	38	170	25
ARAD	22943	2,3	7759	14631	155	26	40	332	16
ARGES	25573	2,5	6652	18544	168	29	29	151	14
BACAU	26734	2,6	8425	17854	158	32	42	223	12
BIHOR	29498	2,9	2704	26252	144	30	62	306	8
BISTRITA-NASAUD	12595	1,2	4031	8310	98	18	29	109	30
BOTOSANI	11723	1,2	3896	7396	121	21	170	119	36
BRASOV	31561	3,1	4519	26649	114	36	79	164	6
BRAILA	14083	1,4	1937	11818	95	26	42	165	26
BUZAU	19031	1,9	3698	14994	142	25	42	130	20
CARAS-SEVERIN	13013	1,3	4493	8186	101	33	65	135	28
CALARASI	11120	1,1	2695	8155	86	16	75	93	38
CLUJ	43357	4,3	6736	36121	150	49	40	261	3
CONSTANTA	43544	4,3	4903	37813	202	48	44	534	2
COVASNA	8697	0,9	1985	6481	67	23	32	109	40
DAMBOVITA	20425	2,0	9444	10594	134	28	74	151	19
DOLJ	27031	2,7	2854	23723	161	39	53	201	11
GALATI	25203	2,5	3345	21503	134	28	50	143	15
GIURGIU	8343	0,8	993	7031	80	20	109	110	41
GORJ	12592	1,2	1591	10591	184	50	76	100	31
HARGHITA	11899	1,2	2136	9397	85	23	30	228	35
HUNEDOARA	21513	2,1	4882	16145	81	37	88	280	18
IALOMITA	10426	1,0	3639	6565	73	14	46	89	39
IASI	30022	2,9	6695	22756	128	32	68	343	7
MARAMURES	28101	2,8	11589	16199	119	34	39	121	10
MEHEDINTI	12501	1,2	2842	9435	82	18	26	98	32
MURES	25669	2,5	8848	16440	154	28	32	167	13
NEAMT	21898	2,1	6570	14954	153	28	28	165	17
OLT	15817	1,6	5882	9564	161	26	61	123	24
PRAHOVA	33030	3,2	7321	25160	177	49	62	261	4
SALAJ	8004	0,8	2142	5649	107	18	27	61	42
SATU MARE	16658	1,6	4028	12350	88	18	40	134	23
SIBIU	17832	1,7	2218	15208	115	26	108	157	21
SUCEAVA	28173	2,8	13065	14598	201	28	61	220	9
TELEORMAN	12369	1,2	3507	8476	151	21	37	177	33
TIMIS	33021	3,2	2219	30214	140	36	68	344	5
TULCEA	11457	1,1	2992	8127	66	18	42	212	37
VASLUI	12946	1,3	5867	6778	109	16	41	135	29
VALCEA	16879	1,7	5514	11009	168	39	37	112	22
VRANCEA	12338	1,2	2494	9585	103	16	27	113	34
MUN. BUCURESTI	203245	19,9	5127	196672	138	108	100	1100	1
ILFOV	13851	1,4	1283	12333	61	19	12	143	27

*) numărul total al comercianților (col 1)

*** Sub 0,01%

**Numărul de înmatriculări la Registrul Comerțului,
pe județe și categorii de comercianți,
în perioada Decembrie 1990 - Martie 2003**

Județul	Total		din care:						
			PF+AF	societăți comerciale: 815615				RA	OC
	SNC	SCS		SRL	SA				
	Nr.	%	Nr.	Nr.	Nr.	Nr.	Nr.	Nr.	
0	1	2	3	4	5	6	7	8	9
Total ROMÂNIA	1019075	100,0	196905	32525	1526	752841	28718	1260	5295
ALBA	14360	1,4	3385	888	11	9391	513	31	141
ARAD	22942	2,3	7759	48	5	14332	616	26	155
ARGES	25573	2,5	6652	107	13	17863	741	29	168
BACAU	26734	2,6	8425	1298	4	16164	652	32	158
BIHOR	29498	2,9	2704	125	47	25607	841	30	144
BISTRITA-NASAUD	12595	1,2	4031	146	20	7913	369	18	98
BOTOSANI	11723	1,2	3896	468	1	6794	422	21	121
BRASOV	31561	3,1	4519	239	19	25917	717	36	114
BRAILA	14083	1,4	1937	376	12	11158	479	26	95
BUZAU	19031	1,9	3698	3745	46	10856	519	25	142
CARAS-SEVERIN	13013	1,3	4493	113	6	7831	436	33	101
CALARASI	11120	1,1	2695	609	3	7386	325	16	86
CLUJ	43357	4,3	6736	2104	18	33236	1064	49	150
CONSTANTA	43544	4,3	4903	311	23	36722	1335	48	202
COVASNA	8697	0,9	1985	146	3	6196	277	23	67
DAMBOVITA	20425	2,0	9444	57	8	10313	441	28	134
DOLJ	27031	2,7	2854	1557	8	21625	787	39	161
GALATI	25203	2,5	3345	1573	6	19384	733	28	134
GIURGIU	8343	0,8	993	35	8	6901	306	20	80
GORJ	12592	1,2	1591	28	1	10305	433	50	184
HARGHITA	11899	1,2	2136	62	6	9135	452	23	85
HUNEDOARA	21513	2,1	4882	1165	98	14659	591	37	81
IALOMITA	10426	1,0	3639	266	11	6111	312	14	73
IASI	30022	2,9	6695	505	111	21644	905	32	128
MARAMURES	28101	2,8	11589	1924	23	13876	536	34	119
MEHEDINTI	12501	1,2	2842	427	3	8837	292	18	82
MURES	25669	2,5	8848	37	34	15967	601	28	154
NEAMT	21898	2,1	6570	3292	30	11212	613	28	153
OLT	15817	1,6	5882	1611	1	7676	460	26	161
PRAHOVA	33030	3,2	7321	3104	12	21579	788	49	177
SALAJ	8004	0,8	2142	600	4	4868	265	18	107
SATU MARE	16658	1,6	4028	283	4	11805	432	18	88
SIBIU	17832	1,7	2218	771	43	14071	588	26	115
SUCEAVA	28173	2,8	13065	438	8	13903	530	28	201
TELEORMAN	12369	1,2	3507	271	399	7631	389	21	151
TIMIS	33021	3,2	2219	573	22	28895	1136	36	140
TULCEA	11457	1,1	2992	1360	112	6456	453	18	66
VASLUI	12946	1,3	5867	90	11	6472	381	16	109
VALCEA	16879	1,7	5514	361	5	10367	425	39	168
VRANCEA	12338	1,2	2494	355	9	8941	420	16	103
MUN. BUCURESTI	203246	19,9	5127	1011	292	190880	5689	108	138
ILFOV	13851	1,4	1283	46	26	11962	454	19	61

Tabel nr. 6

**Numărul de înmatriculări la Registrul Comerțului,
pe domenii de activitate* și categorii de comercianți,
în perioada Decembrie 1990 - Martie 2003**

Diviziune CAEN	Domeniul de activitate	Total		din care:						
				PF+AF	societăți comerciale: 815615				RA	OC
					SNC	SCS	SRL	SA		
					Număr	Număr	Număr	Număr		
0	1	2	3	4	5	6	7	8	9	10
	Total ROMÂNIA	1019075	100,0	196905	32525	1526	752841	28718	1260	5295
1	Agricultura și servicii auxiliare	42360	4,2	3588	2023	43	32855	3697	37	117
2	Silvicultură, exploatare forestieră și economia vînatului	5442	0,5	594	152	3	4425	214	46	8
5	Pescuitul și piscicultura	1133	0,1	375	17	3	686	52		
10	Extracția și prepararea cărbunelui	62	0,0	1			45	12	4	
11	Extracția petrolului și gazelor naturale (exclusiv prospecțiunile)	254	0,0	2	1		101	104	46	
12	Extracția și prepararea minereurilor radioactive	133	0,0	32			95	6		
13	Extracția și prepararea minereurilor metalifere	507	0,0	162			284	53	8	
14	Alte activități extractive	1012	0,1	83	9	1	766	150	2	1
15	Industria alimentară și a băuturilor	62090	6,1	8258	3260	149	48399	1772	5	247
16	Industria tutunului	272	0,0	47			194	30	1	
17	Industria textilă și a produselor textile	9814	1,0	1646	556	16	7057	395		144
18	Industria confecțiilor de îmbrăcăminte	16062	1,6	2875	874	37	11632	340	1	303
19	Industria pielăriei și încălțămintei	4020	0,4	556	112	6	3177	117	1	51
20	Industria de prelucrare a lemnului (exclusiv producția de mobilă)	15429	1,5	3323	574	28	10988	465	9	42
21	Industria celulozei, hîrtiei și cartonului	1283	0,1	62	21	1	1093	93		13
22	Edituri, poligrafie și reproducerea înregistrărilor pe suport	8587	0,8	564	316	21	7288	375	13	10
23	Industria de prelucrare a țiteiului, cocsificarea cărbunelui și tratarea combustibililor nucleari	217	0,0	21			163	31	2	
24	Industria chimică și a fibrelor sintetice și artificiale	3189	0,3	86	89	1	2639	362	6	6
25	Industria de prelucrare a cauciucului și a maselor plastice	4505	0,4	395	313	7	3515	250		24
26	Industria altor produse din minerale nemetalice	5079	0,5	771	212	6	3719	353	5	13
27	Industria metalurgică	2176	0,2	137	39	3	1791	196	3	7
28	Industria construcțiilor metalice și a produselor din metal (exclusiv mașini, utilaje și instalații)	9920	1,0	1135	361	22	7665	664	11	62
29	Industria de mașini și echipamente	2962	0,3	48	44	7	2450	389	19	5
30	Industria de mijloace ale tehnicii de calcul și de birou	1545	0,2	11	25	3	1426	80		
31	Industria de mașini și aparate electrice	1504	0,1	78	44	4	1236	136		6
32	Industria de echipamente, aparate de radio, televiziune și comunicații	681	0,1	18	14	3	576	69		1
33	Industria de aparatură și instrumente medicale, de precizie, optice și ceasornicărie	1434	0,1	184	16	2	1142	86		4
34	Industria mijloacelor de transport rutier	718	0,1	17	31	3	550	115		2
35	Industria altor mijloace de transport	1347	0,1	167	86	7	898	114	73	2
36	Producția de mobilier și alte activități industriale n.c.a.	9730	1,0	2015	284	15	6944	310	5	157
37	Recuperarea deșeurilor și resturilor de materiale reciclabile	3165	0,3	273	51	5	2673	162		1
40	Producția, transportul și distribuția de energie electrică și termică, gaze și apă caldă	2613	0,3	826	3	1	1251	444	88	
41	Gospodărirea resurselor de apă, captarea, tratarea și distribuția apei	3423	0,3	1602	2		1595	155	69	
45	Construcții	40757	4,0	6379	608	40	31422	2180	53	75

*) Domeniu de activitate declarat la înmatriculare conform clasificării codului CAEN

**Numărul de înmatriculări la Registrul Comerțului,
pe domenii de activitate* și categorii de comercianți,
în perioada Decembrie 1990 - Martie 2003**

Diviziune CAEN	Domeniul de activitate	Total		din care:						RA	OC
				PF+AF	societăți comerciale: 815615						
					SNC	SCS	SRL	SA			
									Număr		
Număr	%	Număr	Număr	Număr	Număr	Număr	Număr	Număr			
0	1	2	3	4	5	6	7	8	9	10	
	Total ROMÂNIA	1019075	100,0	196905	32525	1526	752841	28718	1260	5295	
50	Vînzarea, întreținerea și repararea autovehiculelor și a motocicletelor; comerț cu amănuntul al carburanților pentru autovehicole	39480	3,9	3546	1242	34	33608	1003	5	42	
51	Comerț cu ridicata (cu excepția autovehiculelor și motocicletelor)	154011	15,1	9486	4523	146	136482	3058	35	281	
52	Comerț cu amănuntul (cu excepția autovehiculelor și motocicletelor); repararea bunurilor personale și gospodărești	370209	36,3	113298	11900	555	239715	2431	5	2304	
55	Hoteluri și restaurante	38911	3,8	8806	1634	126	27514	663	73	95	
60	Transporturi terestre; transporturi prin conducte	36701	3,6	9060	841	35	25723	999	33	10	
61	Transporturi pe apă	701	0,1	114	82	8	366	60	70	1	
62	Transporturi aeriene	251	0,0	17			183	41	10		
63	Activități anexe și auxiliare de transport, activități ale agenților de turism	6501	0,6	287	220	14	5472	405	93	10	
64	Poșta și telecomunicații	3085	0,3	113	11	1	2684	262	11	3	
65	Activități ale instituțiilor financiare și bancare (cu excepția activităților de asigurări și ale caselor de pensii)	4237	0,4	118	15		1347	1728	2	1027	
66	Activități de asigurări și ale caselor de pensii (cu excepția celor din sistemul public de asigurări sociale)	1714	0,2	464	1		482	766		1	
67	Activități auxiliare ale instituțiilor financiare și de asigurări	2853	0,3	322	5	2	2266	250		8	
70	Tranzacții imobiliare	6697	0,7	253	28	6	6029	358	17	6	
71	Închirierea mașinilor și echipamentelor fără operator și a bunurilor personale și gospodărești	1804	0,2	278	116	8	1247	84	70	1	
72	Informatică și activități conexe	9858	1,0	750	111	12	8644	336	2	3	
73	Cercetare - dezvoltare	1163	0,1	122	11	2	834	151	41	2	
74	Alte activități de servicii prestate în principal întreprinderilor	41625	4,1	5589	717	61	33716	1377	106	58	
75	Administrație publică	295	0,0	53	5		196	23	17	1	
80	Învățămînt	3132	0,3	1225	62	5	1779	61			
85	Sănătate și asistență socială	9949	1,0	1548	232	15	8083	67	3	1	
90	Asanarea și îndepărtarea gunoaielor; salubritate și activități similare	441	0,0	29	13	2	297	81	18		
91	Activități asociative diverse	138	0,0	38	1		83	13		3	
92	Activități recreative, culturale și sportive	7651	0,8	1045	195	14	6099	220	66	12	
93	Alte activități de servicii	13842	1,4	3866	417	42	9011	305	76	124	
95	Activități ale personalului angajat în gospodăria personală	348	0,0	117	6	1	220	3		1	
99	Activități ale organizațiilor și organismelor extrateritoriale	53	0,0	30			21	2			

*) Domeniu de activitate declarat la înmatriculare conform clasificării codului CAEN

Tabel nr. 7

**Operațiuni efectuate în Registrele Comerțului,
pe județe și categorii,
în luna Martie 2003**

Județul	Total operațiuni efectuate		din care:							
			Înmatriculări		Mențiuni		din care: de lichidare, dizolvare		Radieri	
	Nr.	%	Nr.	%	Nr.	%	Nr.	%	Nr.	%
0	1	2	3	4	5	6	7	8	9	10
Total ROMÂNIA	38178	100,0	8168	21,39	27490	72,00	225	0,6	2520	6,60
ALBA	556	100,0	173	31,1	350	62,9	3	0,5	33	5,9
ARAD	632	100,0	160	25,3	466	73,7	6	0,9	6	0,9
ARGES	737	100,0	222	30,1	507	68,8			8	1,1
BACAU	593	100,0	188	31,7	372	62,7	6	1,0	33	5,6
BIHOR	1300	100,0	487	37,5	779	59,9	7	0,5	34	2,6
BISTRITA-NASAUD	590	100,0	66	11,2	469	79,5	3	0,5	55	9,3
BOTOSANI	376	100,0	115	30,6	261	69,4	3	0,8		
BRASOV	728	100,0	201	27,6	520	71,4	1	0,1	7	1,0
BRAILA	414	100,0	133	32,1	270	65,2			11	2,7
BUZAU	640	100,0	115	18,0	500	78,1			25	3,9
CARAS-SEVERIN	316	100,0	92	29,1	213	67,4	1	0,3	11	3,5
CALARASI	207	100,0	82	39,6	123	59,4	5	2,4	2	1,0
CLUJ	2971	100,0	452	15,2	2504	84,3	7	0,2	15	0,5
CONSTANTA	1417	100,0	243	17,1	1151	81,2	16	1,1	23	1,6
COVASNA	94	100,0	65	69,1	24	25,5			5	5,3
DAMBOVITA	408	100,0	121	29,7	271	66,4	2	0,5	16	3,9
DOLJ	720	100,0	216	30,0	496	68,9			8	1,1
GALATI	802	100,0	175	21,8	608	75,8	1	0,1	19	2,4
GIURGIU	213	100,0	49	23,0	157	73,7			7	3,3
GORJ	519	100,0	115	22,2	396	76,3	1	0,2	8	1,5
HARGHITA	865	100,0	223	25,8	628	72,6			14	1,6
HUNEDOARA	545	100,0	150	27,5	376	69,0	1	0,2	19	3,5
IALOMITA	248	100,0	64	25,8	171	69,0	2	0,8	13	5,2
IASI	863	100,0	163	18,9	698	80,9	1	0,1	2	0,2
MARAMURES	4410	100,0	161	3,7	2382	54,0	4	0,1	1867	42,3
MEHEDINTI	230	100,0	41	17,8	186	80,9	1	0,4	3	1,3
MURES	868	100,0	177	20,4	676	77,9	13	1,5	15	1,7
NEAMT	607	100,0	207	34,1	395	65,1	6	1,0	5	0,8
OLT	562	100,0	91	16,2	412	73,3	7	1,2	59	10,5
PRAHOVA	1528	100,0	296	19,4	1204	78,8	10	0,7	28	1,8
SALAJ	339	100,0	131	38,6	201	59,3			7	2,1
SATU MARE	586	100,0	120	20,5	459	78,3			7	1,2
SIBIU	654	100,0	137	20,9	506	77,4	2	0,3	11	1,7
SUCEAVA	688	100,0	226	32,8	443	64,4	1	0,1	19	2,8
TELEORMAN	257	100,0	74	28,8	181	70,4			2	0,8
TIMIS	1007	100,0	299	29,7	703	69,8	1	0,1	5	0,5
TULCEA	93	100,0	47	50,5	34	36,6	2	2,2	12	12,9
VASLUI	312	100,0	105	33,7	202	64,7	77	24,7	5	1,6
VALCEA	683	100,0	315	46,1	351	51,4	8	1,2	17	2,5
VRANCEA	393	100,0	79	20,1	289	73,5	3	0,8	25	6,4
MUN. BUCURESTI	7656	100,0	1374	17,9	6225	81,3	24	0,3	57	0,7
ILFOV	551	100,0	218	39,6	331	60,1			2	0,4

*) ca urmare a efectului Legii nr. 314/2001, art.1 și art. 6

*** Sub 0,01%

**Numărul de înmatriculări la Registrul Comerțului,
pe județe și surse de proveniență a capitalului,
în luna Martie 2003**

Județul	Total		din care:						Ierarhia în funcție de: *
			Capital privat			Capital majoritar de stat		Capital mixt (stat+privat)	
			din care:			din care:		Societăți comerciale	
			PF+AF	Societăți comerciale	OC	RA	Societăți comerciale	Societăți comerciale	
Nr.	%	Nr.	Nr.	Nr.	Nr.	Nr.	Nr.		
0	1	2	3	4	5	6	7	8	9
Total ROMÂNIA	8168	100,0	2088	6072	1	4	2	1	X
ALBA	173	2,1	72	101					18
ARAD	160	2,0	25	135					21
ARGES	222	2,7	46	175		1			10
BACAU	188	2,3	54	133			1		15
BIHOR	487	6,0	334	153					2
BISTRITA-NASAUD	66	0,8	17	49					37
BOTOSANI	115	1,4	69	46					28
BRASOV	201	2,5	9	192					14
BRAILA	133	1,6	42	91					24
BUZAU	115	1,4	42	73					29
CARAS-SEVERIN	92	1,1	11	81					32
CALARASI	82	1,0	14	68					34
CLUJ	452	5,5	127	324		1			3
CONSTANTA	243	3,0	78	165					7
COVASNA	65	0,8	21	44					38
DAMBOVITA	121	1,5	36	85					26
DOLJ	216	2,6	40	176					12
GALATI	175	2,1	10	165					17
GIURGIU	49	0,6	8	40			1		40
GORJ	115	1,4	26	89					30
HARGHITA	223	2,7	113	110					9
HUNEDOARA	150	1,8		150					22
IALOMITA	64	0,8	25	39					39
IASI	163	2,0	10	152	1				19
MARAMURES	161	2,0	45	116					20
MEHEDINTI	41	0,5	7	34					42
MURES	177	2,2	54	123					16
NEAMT	207	2,5	8	199					13
OLT	91	1,1	22	69					33
PRAHOVA	296	3,6	77	218		1			6
SALAJ	131	1,6	72	59					25
SATU MARE	120	1,5	8	112					27
SIBIU	137	1,7	31	106					23
SUCEAVA	226	2,8	126	99				1	8
TELEORMAN	74	0,9	19	55					36
TIMIS	299	3,7	10	289					5
TULCEA	47	0,6	5	42					41
VASLUI	105	1,3	39	66					31
VALCEA	315	3,9	206	109					4
VRANCEA	79	1,0	11	68					35
MUN. BUCURESTI	1374	16,8	99	1274		1			1
ILFOV	218	2,7	20	198					11

*) numărul total al comercianților (col 1)

*** Sub 0,01%

**Numărul de înmatriculări la Registrul Comerțului,
pe județe și categorii de comercianți,
în luna Martie 2003**

Județul	Total		din care:						
			PF+AF	societăți comerciale: 6075				RA	OC
	SNC	SCS		SRL	SA				
	Nr.	%	Nr.	Nr.	Nr.	Nr.	Nr.	Nr.	
0	1	2	3	4	5	6	7	8	9
Total ROMÂNIA	8168	100,0	2088	7	2	5980	86	4	1
ALBA	173	2,1	72			101			
ARAD	160	2,0	25			135			
ARGES	222	2,7	46			174	1	1	
BACAU	188	2,3	54			134			
BIHOR	487	6,0	334			153			
BISTRITA-NASAUD	66	0,8	17			47	2		
BOTOSANI	115	1,4	69			45	1		
BRASOV	201	2,5	9			187	5		
BRAILA	133	1,6	42			89	2		
BUZAU	115	1,4	42			72	1		
CARAS-SEVERIN	92	1,1	11			80	1		
CALARASI	82	1,0	14			68			
CLUJ	452	5,5	127			321	3	1	
CONSTANTA	243	3,0	78			162	3		
COVASNA	65	0,8	21	1		41	2		
DAMBOVITA	121	1,5	36			81	4		
DOLJ	216	2,6	40			166	10		
GALATI	175	2,1	10			164	1		
GIURGIU	49	0,6	8			40	1		
GORJ	115	1,4	26			85	4		
HARGHITA	223	2,7	113			110			
HUNEDOARA	150	1,8				149	1		
IALOMITA	64	0,8	25			39			
IASI	163	2,0	10			150	2		1
MARAMURES	161	2,0	45			115	1		
MEHEDINTI	41	0,5	7			34			
MURES	177	2,2	54			120	3		
NEAMT	207	2,5	8			199			
OLT	91	1,1	22			67	2		
PRAHOVA	296	3,6	77	1		214	3	1	
SALAJ	131	1,6	72			59			
SATU MARE	120	1,5	8	1		109	2		
SIBIU	137	1,7	31	1		102	3		
SUCEAVA	226	2,8	126			100			
TELEORMAN	74	0,9	19		1	54			
TIMIS	299	3,7	10			286	3		
TULCEA	47	0,6	5			42			
VASLUI	105	1,3	39			65	1		
VALCEA	315	3,9	206			108	1		
VRANCEA	79	1,0	11			68			
MUN. BUCURESTI	1374	16,8	99	2	1	1253	18	1	
ILFOV	218	2,7	20	1		192	5		

**Numărul de înmatriculări la Registrul Comerțului,
pe domenii de activitate* și categorii de comercianți,
în luna Martie 2003**

Diviziune CAEN	Domeniul de activitate	Total		din care:						
				PF+AF	societăți comerciale: 6075				RA	OC
					SNC	SCS	SRL	SA		
					Număr	Număr	Număr	Număr		
0	1	2	3	4	5	6	7	8	9	10
	Total ROMÂNIA	8168	100,0	2088	7	2	5980	86	4	1
1	Agricultura si servicii auxiliare	193	2,4	66			127			
2	Silvicultura, exploatare forestiera si economia vinatului	75	0,9	6			69			
5	Pescuitul si piscicultura	6	0,1	1			5			
10	Extractia si prepararea carbunelui									
11	Extractia petrolului si gazelor naturale (exclusiv prospectiunile)	2	0,0				2			
12	Extractia si prepararea minereurilor radioactive									
13	Extractia si prepararea minereurilor metalifere	1	0,0				1			
14	Alte activitati extractive	7	0,1				6	1		
15	Industria alimentara si a bauturilor	198	2,4	45			151	2		
16	Industria tutunului	1	0,0				1			
17	Industria textila si a produselor textile	42	0,5	5			37			
18	Industria confecțiilor de îmbracaminte	83	1,0	13			69	1		
19	Industria pielăriei si incaltamintei	31	0,4	6			25			
20	Industria de prelucrare a lemnului (exclusiv productia de mobila)	172	2,1	59	1		111	1		
21	Industria celulozei, hirtiei si cartonului	11	0,1	1			8	2		
22	Edituri, poligrafie si reproducerea inregistrărilor pe suporti	62	0,8	3			58	1		
23	Industria de prelucrare a titeiului, cocsificarea carbunelui si tratarea combustibililor nucleari									
24	Industria chimica si a fibrelor sintetice si artificiale	15	0,2				15			
25	Industria de prelucrare a cauciucului si a maselor plastice	22	0,3	2			19	1		
26	Industria altor produse din minerale nemetalice	60	0,7	28			32			
27	Industria metalurgica	5	0,1				5			
28	Industria constructiilor metalice si a produselor din metal (exclusiv masini, utilaje si instalatii)	94	1,2	19			72	3		
29	Industria de masini si echipamente	17	0,2	2			15			
30	Industria de mijloace ale tehnicii de calcul si de birou	7	0,1				7			
31	Industria de masini si aparate electrice	5	0,1				5			
32	Industria de echipamente, aparate de radio, televiziune si comunicatii	3	0,0				3			
33	Industria de aparatura si instrumente medicale, de precizie, optice si ceasornicarie	15	0,2	3			12			
34	Industria mijloacelor de transport rutier	5	0,1				5			
35	Industria altor mijloace de transport	4	0,0	1			3			
36	Productia de mobilier si alte activitati industriale n.c.a.	101	1,2	24			77			
37	Recuperarea deseurilor si resturilor de materiale reciclabile	51	0,6				51			
40	Productia, transportul si distributia de energie electrica si termica, gaze si apa calda	6	0,1				4	2		
41	Gospodarirea resurselor de apa, captarea, tratarea si distributia apei	8	0,1				2	3	3	
45	Constructii	589	7,2	127			452	10		

*) Domeniu de activitate declarat la înmatriculare conform clasificării codului CAEN

Numărul de înmatriculări la Registrul Comerțului,
pe domenii de activitate* și categorii de comercianți,
în luna Martie 2003

Diviziune CAEN	Domeniul de activitate	Total		din care:						
				PF+AF	societăți comerciale: 6075				RA	OC
					SNC	SCS	SRL	SA		
0	1	Număr	%	Număr	Număr	Număr	Număr	Număr	Număr	Număr
	Total ROMÂNIA	8168	100,0	2088	7	2	5980	86	4	1
50	Vanzarea, intretinerea si repararea autovehiculelor si a motocicletelor; comert cu amanuntul al carburantilor pentru autovehicule	235	2,9	53			180	2		
51	Comert cu ridicata (cu exceptia autovehiculelor si motocicletelor)	857	10,5	58			784	15		
52	Comert cu amanuntul (cu exceptia autovehiculelor si motocicletelor); repararea bunurilor personale si gospodaresti	1986	24,3	745	1	2	1233	4		1
55	Hoteluri si restaurante	340	4,2	64	1		274	1		
60	Transporturi terestre; transporturi prin conducte	822	10,1	426			394	2		
61	Transporturi pe apa	8	0,1				8			
62	Transporturi aeriene	3	0,0				1	2		
63	Activitati anexe si auxiliare de transport, activitati ale agentilor de turism	71	0,9				71			
64	Posta si telecomunicatii	55	0,7	3			51	1		
65	Activitati ale institutiilor financiare si bancare (cu exceptia activitatilor de asigurari si ale caselor de pensii)	54	0,7				43	11		
66	Activitati de asigurari si ale caselor de pensii (cu exceptia celor din sistemul public de asigurari sociale)	14	0,2	5			3	6		
67	Activitati auxiliare ale institutiilor financiare si de asigurari	55	0,7	10			45			
70	Tranzactii imobiliare	127	1,6	2			122	3		
71	Inchirierea masinilor si echipamentelor fara operator si a bunurilor personale si gospodaresti	19	0,2	2			17			
72	Informatica si activitati conexe	202	2,5	18	1		182	1		
73	Cercetare - dezvoltare	10	0,1	1			8	1		
74	Alte activitati de servicii prestate in principal intreprinderilor	934	11,4	116	3		809	6		
75	Administratie publica	1	0,0						1	
80	Invatamint	46	0,6	36			10			
85	Sanatate si asistenta sociala	120	1,5	9			111			
90	Asanarea si indepartarea gunoaielor; salubritate si activitati similare	4	0,0				4			
91	Activitati asociative diverse									
92	Activitati recreative, culturale si sportive	102	1,2	21			77	4		
93	Alte activitati de servicii	201	2,5	101			100			
95	Activitati ale personalului angajat in gospodarii personale	11	0,1	7			4			
99	Activitati ale organizatiilor si organismelor extrateritoriale									

*) Domeniu de activitate declarat la înmatriculare conform clasificării codului CAEN

**Numărul societăților comerciale înmatriculate
și valoarea capitalului social subscris, pe județe,
în luna Martie 2003**

Județul	Total societăți comerciale înmatriculate		Valoarea capitalului social subscris		Valoarea medie a capitalului social subscris pe societate
	Nr.	%	mil. Lei	%	mil. Lei
0	1	2	3	4	5
Total ROMÂNIA	6075	100,0	240129,6	100,0	39,8
ALBA	101	1,7	419,0	0,2	4,1
ARAD	135	2,2	1084,4	0,5	8,2
ARGES	175	2,9	11698,4	4,9	66,8
BACAU	134	2,2	1218,1	0,5	9,1
BIHOR	153	2,5	641,7	0,3	4,2
BISTRITA-NASAUD	49	0,8	369,2	0,2	7,5
BOTOSANI	46	0,8	178,2	0,1	3,9
BRASOV	192	3,2	18640,2	7,8	97,6
BRAILA	91	1,5	638,6	0,3	7,3
BUZAU	73	1,2	295,0	0,1	4,1
CARAS-SEVERIN	81	1,3	230,4	0,1	2,9
CALARASI	68	1,1	3841,5	1,6	56,5
CLUJ	324	5,3	7259,7	3,0	22,6
CONSTANTA	165	2,7	873,6	0,4	5,4
COVASNA	44	0,7	2149,1	0,9	48,8
DAMBOVITA	85	1,4	6698,2	2,8	79,7
DOLJ	176	2,9	4410,0	1,8	25,6
GALATI	165	2,7	1557,0	0,6	9,4
GIURGIU	41	0,7	2660,0	1,1	66,5
GORJ	89	1,5	314,0	0,1	3,6
HARGHITA	110	1,8	629,4	0,3	5,7
HUNEDOARA	150	2,5	7603,3	3,2	51,0
IALOMITA	39	0,6	921,4	0,4	23,6
IASI	152	2,5	1001,4	0,4	6,7
MARAMURES	116	1,9	823,9	0,3	7,2
MEHEDINTI	34	0,6	69,0	0,0	2,1
MURES	123	2,0	672,2	0,3	5,6
NEAMT	199	3,3	2606,0	1,1	13,1
OLT	69	1,1	796,3	0,3	11,5
PRAHOVA	218	3,6	7302,4	3,0	34,0
SALAJ	59	1,0	521,9	0,2	8,8
SATU MARE	112	1,8	788,7	0,3	7,2
SIBIU	106	1,7	3068,8	1,3	29,5
SUCEAVA	100	1,6	1450,8	0,6	14,5
TELEORMAN	55	0,9	682,9	0,3	12,4
TIMIS	289	4,8	12052,9	5,0	41,9
TULCEA	42	0,7	209,0	0,1	5,0
VASLUI	66	1,1	252,0	0,1	3,9
VALCEA	109	1,8	3506,2	1,5	32,5
VRANCEA	68	1,1	434,2	0,2	6,4
MUN. BUCURESTI	1274	21,0	117425,9	48,9	92,8
ILFOV	198	3,3	12134,7	5,1	61,6

Notă: La calculul mediei au fost excluse sucursalele datorită faptului că acestea, conform Legii nr. 31/1990, nu au personalitate juridică

*** Sub 0,01%

**Numărul societăților comerciale înmatriculate
și valoarea capitalului social subscris, pe forme juridice,
în luna Martie 2003**

Forma juridică	Total societăți comerciale înmatriculate		Valoarea capitalului social subscris		Valoarea medie a capitalului social subscris pe societate
	Nr.	%	mil. Lei	%	mil. Lei
0	1	2	3	4	5
Total ROMÂNIA	6075	100,0	240129,6	100,0	39,8
SNC	7	0,1	11,22	***	1,6
SCS	2	0,0	180,10	0,1	
SA	86	1,4	89178,77	37,1	1564,5
SRL	5980	98,4	150759,55	62,8	25,3
SCA					

Notă: La calculul mediei au fost excluse sucursalele datorită faptului că acestea, conform Legii nr. 31/1990, nu au personalitate juridică

*** Sub 0,01%

Grafic nr. 5

