

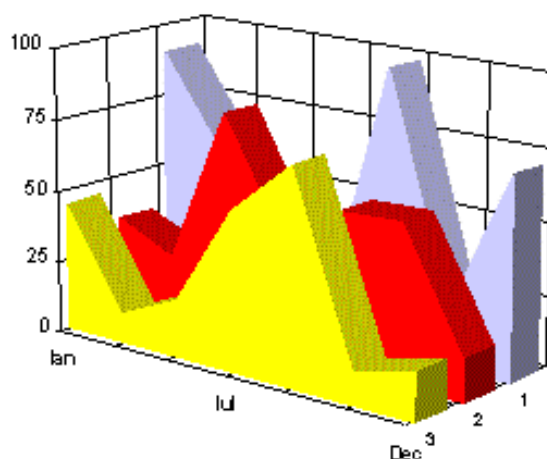

Operațiuni în Registrul Central al Comerțului

SINTEZA STATISTICĂ

A DATELOR DIN REGISTRUL CENTRAL AL COMERȚULUI
- la 30 Noiembrie 2002 - date provizorii -



- Numărul 132 -

MINISTERUL JUSTIȚIEI

OFICIUL NAȚIONAL AL REGISTRULUI COMERȚULUI

- Operațiunile de înmatriculare a comercianților, de mențiuni și radieri se efectuează în temeiul Legii nr.26/1990, republicată, Legii nr 31/1990, republicată, OUG nr.76/2001 republicată și a Normelor metodologice nr.P/608/1998.
- Prezenta lucrare reflectă evoluția operațiunilor la Oficiul Registrului Comerțului de pe lângă Tribunalul București și la Oficiile Registrului Comerțului de pe lângă tribunalele județene.
- Informațiile din Registrul Central al Comerțului se referă la operațiunile pentru care legea prevede obligația de a fi înregistrate în registrele comerțului tinute de cele 42 de oficii ale registrului comerțului de pe lângă tribunale.

• **Reproducerea** conținutului acestei publicații, integrală sau parțială, în forma originală sau modificată, precum și stocarea într-un sistem de regăsire sau transmiterea sub orice formă și prin orice mijloace sunt interzise fără autorizarea scrisă a Ministerului Justiției – Oficiul Național al Registrului Comerțului.

• **Utilizarea** conținutului acestei publicații, cu titlu explicativ sau justificativ, în articole, studii, cărți este autorizată numai cu indicarea clară și precisă a sursei.

Tipărit: Ianuarie 2003

CUPRINS

	Pag	
1	Precizări	1
2	Prezentare generală	3
	Grafic nr. 1 – Structura pe ani a înmatriculărilor în registrele comerțului	3
	Grafic nr. 2 – Structura pe tipuri de comercianți a înmatriculărilor din perioada 1991- noiembrie 2002	4
	Grafic nr. 3 – Structura pe tipuri de comercianți a înmatriculărilor din luna noiembrie 2002	5
	Grafic nr. 4 – Structura pe tipuri de comercianți a capitalului investit în luna noiembrie 2002	6
3	Tabele și reprezentări grafice statistice	8
3.1	Date pentru perioada decembrie 1990 – noiembrie 2002	8
	Tabel nr.1 – Operațiuni efectuate pe categorii, în registrele comerțului, în perioada decembrie 1990 – noiembrie 2002, pe total țară și județe, ponderi ale județelor în totalul pe țară	8
	Tabel nr.1.a – Operațiuni efectuate pe categorii, în registrele comerțului, în perioada decembrie 1990 – noiembrie 2002, pe total țară și județe, ponderi ale categoriilor de operațiuni în totalul fiecărui județ	9
	Tabel nr.2 – Stadiul preschimbării certificatelor de înmatriculare cu noul certificat de înregistrare, la 30 noiembrie 2002	10
	Tabel nr. 3 – Numărul și structura pe ani a înmatriculărilor în registrele comerțului, în perioada decembrie 1990 – noiembrie 2002	11
	Tabel nr.4 – Numărul înmatriculărilor în registrele comerțului, pe județe și surse de proveniență a capitalului, în perioada decembrie 1990 – noiembrie 2002	12
	Tabel nr. 5 – Numărul de înmatriculări în registrele comerțului, pe județe și categorii de comercianți, în perioada decembrie 1990 – noiembrie 2002	13
	Tabel nr. 6 – Numărul de înmatriculări în registrele comerțului, pe domenii de activitate și categorii de comercianți, în perioada decembrie 1990 – noiembrie 2002	14

3.2 Date pentru luna noiembrie 2002	16
Tabel nr. 7 – Operațiuni efectuate în registrele comerțului, pe județe și categorii, în luna noiembrie 2002	16
Tabel nr. 8 – Numărul de înmatriculări în registrele comerțului, pe județe și surse de proveniență a capitalului, în luna noiembrie 2002	17
	Pag
Tabel nr. 9 – Numărul de înmatriculări în registrele comerțului, pe județe și categorii de comercianți, în luna noiembrie 2002	18
Tabel nr. 10 – Numărul de înmatriculări în registrele comerțului, pe domenii de activitate și categorii de comercianți, în luna noiembrie 2002	19
Tabel nr. 11 – Numărul societăților comerciale înmatriculate și valoarea capitalului social subscris, pe județe, în luna noiembrie 2002	21
Tabel nr. 12– Numărul societăților comerciale înmatriculate și valoarea capitalului social subscris, pe forme juridice, în luna noiembrie 2002	22
Grafic nr. 5 – Valoarea medie a capitalului social subscris pe societate comercială în luna noiembrie 2002	22

Precizări

Oficiul Registrului Comerțului este constituit în temeiul Legii nr.26/1990, republicată și modificată prin OUG nr. 129/2002, funcționează ca instituție din decembrie 1990 și este structurat pe două niveluri:

- nivel național reprezentat de Oficiul Național al Registrului Comerțului organizat în subordinea Ministerului Justiției.
- nivel local reprezentat de cele 42 de oficii ale registrului comerțului de pe lângă tribunale, organizate în subordinea Oficiului Național al Registrului Comerțului.

Categoriile de comercianți care au obligația înscrierii în Registrul Comerțului sunt reprezentate de:

- persoanele fizice și asociațiile familiale care exercită în mod obișnuit acte de comerț, societățile comerciale, societățile și companiile naționale, regiile autonome și organizațiile cooperatiste.
- filialele care se înscriu ca societăți comerciale cu personalitate juridică având regimul juridic de înființare, funcționare și înmatriculare al formei juridice de societate comercială în care s-au constituit.

Termeni utilizați

- Înmatriculare – reprezintă înscrierea comerciantului în registrul comerțului care conferă acestuia calitatea de persoană juridică.
- Mențiuni – reprezintă înregistrarea modificărilor apărute în activitatea societății, ca de exemplu: schimbarea sediului, modificarea capitalului social, fuziunea, lichidarea, dizolvarea, etc.
- Radiere – reprezintă operația de ștergere a unei firme din registrul comerțului, marcând momentul pierderii personalității juridice ca urmare a dizolvării și lichidării acesteia.
- Preschimbare – reprezintă obligația comercianților, constituiți anterior datei intrării în vigoare a OUG nr.76/2001, republicată, de a solicita preschimbarea certificatului de înmatriculare și a certificatului de înregistrare fiscală cu noul certificat de înregistrare conținând codul unic de înregistrare atribuit.

Rata de preschimbare se calculează ca raport între numărul de preschimbări efectuate și numărul de societăți active care au obligația să efectueze preschimbarea.

- Firmă activă din punct de vedere juridic – firmă înscrisă în registrul comerțului care nu se află în nici una din stările ce ar duce la pierderea temporară sau definitivă a acestei calități (dizolvare, lichidare, radiere).
- Operațiuni efectuate în registrul comerțului reprezintă totalitatea înregistrărilor privind înmatriculări, mențiuni și radieri indiferent de natura activității, tipul de societate comercială și sursa de proveniență a capitalului social subscris (din țară sau din străinătate)

• Termeni utilizați în grafice și tabele

- **Număr societăți comerciale:** funcție de tabel, reprezintă: numărul de societăți comerciale constituite în perioada de referință, numărul de societăți comerciale radiate din registrul comerțului.
- **Valoarea capitalului social subscris:**
 - **total, exprimat în moneda națională:** valoarea capitalului social obținută prin însumarea valorilor subscrise (în numerar și în natură) în moneda națională (lei);
- **Regiuni de dezvoltare economică:**

<i>Nord-Est:</i>	Suceava, Botoșani, Neamț, Iași, Bacău, Vaslui.
<i>Sud-Est:</i>	Vrancea, Galați, Buzău, Brăila, Tulcea, Constanța.
<i>Sud-Muntenia:</i>	Argeș, Dâmbovița, Prahova, Teleorman, Giurgiu, Călărași, Ialomița.
<i>Sud-Vest Oltenia:</i>	Gorj, Vâlcea, Dolj, Mehedinți, Olt.
<i>Vest:</i>	Arad, Caraș-Severin, Hunedoara, Timiș.
<i>Nord-Vest:</i>	Bihor, Bistrița, Cluj, Satu Mare, Sălaj, Maramureș.
<i>Centru:</i>	Alba, Brașov, Covasna, Harghita, Mureș, Sibiu.
<i>București-Ilfov:</i>	București, Ilfov.

• Cod CAEN – Clasificarea Activităților din Economia Națională a fost aprobată prin HG nr 656/1997 și este cea utilizată de Institutul Național de Statistică, fiind compatibilă cu clasificarea folosită pe plan internațional în raportările statistice și documentele oficiale. Activitățile sunt clasificate după principiul omogenității, pe secțiuni, diviziuni, grupe și clase.

Abrevieri utilizate

- PF – Persoană fizică autorizată
- AF – Asociație familială
- SNC – Societate în nume colectiv
- SCS – Societate în comandită simplă
- SA – Societate pe acțiuni
- SRL – Societate cu răspundere limitată
- RA – Regie autonomă
- OC – Organizație cooperatistă

Surse de informații

Sistemul informatic unitar al registrului comerțului este proiectat de Oficiul Național al Registrului Comerțului în conformitate cu prevederile actelor normative în vigoare, cu incidență în domeniu. Sursa de informații o constituie registrele comerțului, în sistem computerizat, ținute de oficiile registrului comerțului de pe lângă tribunale.

PREZENTARE GENERALĂ

Sinteza statistică “Operațiuni în Registrul Central al Comerțului” cuprinde rezultatele operațiunilor reflectate în Registrul Central al Comerțului până la finele lunii noiembrie 2002, actualizat pe baza datelor transmise de oficiile registrului comerțului județene.

În această lucrare, pe baza datelor cu caracter provizoriu, se prezintă evoluția comunității de afaceri din România, indiferent de natura activității, de tipul de comercianți și sursa de proveniență a capitalului social subscris (din țară sau din străinătate), rezultată din operațiunile prevăzute de legislația în vigoare privind Registrul Comerțului, respectiv:

- înmatriculări de comercianți noi;
- mențiuni privind comercianții existenți;
- lichidări/dizolvări de comercianți;
- radieri de comercianți;
- preschimbări ale certificatelor de înmatriculare cu noul certificat de înregistrare.

Sinteza statistică nu prezintă, în mod distinct, operațiunile pentru societățile comerciale cu participare străină la capital, acestea fiind incluse în datele de ansamblu.

Datele cuprinse în prezenta lucrare permit evidențierea următoarelor aspecte principale :

- În perioada decembrie 1990-noiembrie 2002:
 - ✓ Numărul total de operațiuni efectuate în registrele comerțului a fost de 2.983.096, având următoarea structură : 33,15% înmatriculări, 60,79% mențiuni și 6,06% radieri (Tabel nr 1.a).
 - ✓ Structura pe ani a numărului de înmatriculări în registrele comerțului, redată în graficul de mai jos, scoate în evidență faptul că circa 60% din totalul înmatriculărilor s-au concentrat în perioada decembrie 1990 – 1995 (Tabel nr 3).

Grafic nr. 1

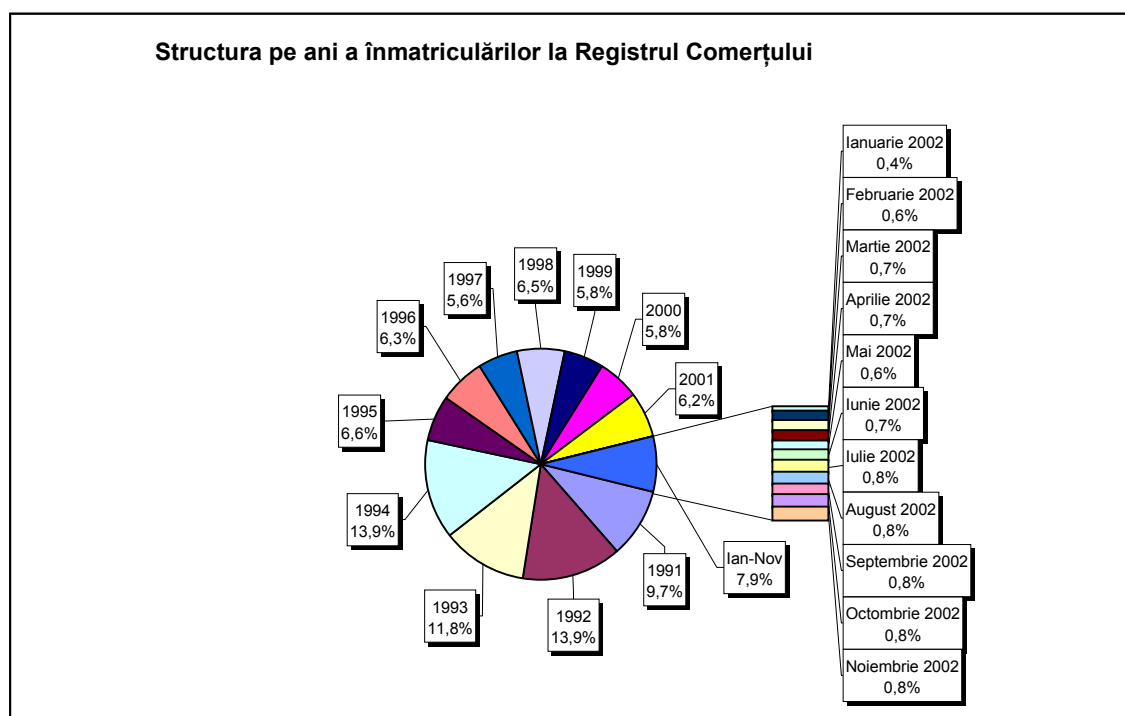

- ✓ În ceea ce privește sursa de proveniență a capitalului social, pentru aceeași perioadă, din totalul de 989.025 înmatriculări, 977.046 (98,79%) comercianți sunt cu capital privat, 3.509 (0,35%) cu capital majoritar de stat, iar restul de 8.470 (0,86%) cu capital mixt (stat + privat).
- ✓ Structura pe categorii de comercianți, înmatriculați în aceeași perioadă, este următoarea: 189.413 de persoane fizice și asociații familiale, 793.075 societăți comerciale, 1.246 regii autonome și 5.291 organizații cooperatiste (Tabel nr 5).

Grafic nr. 2

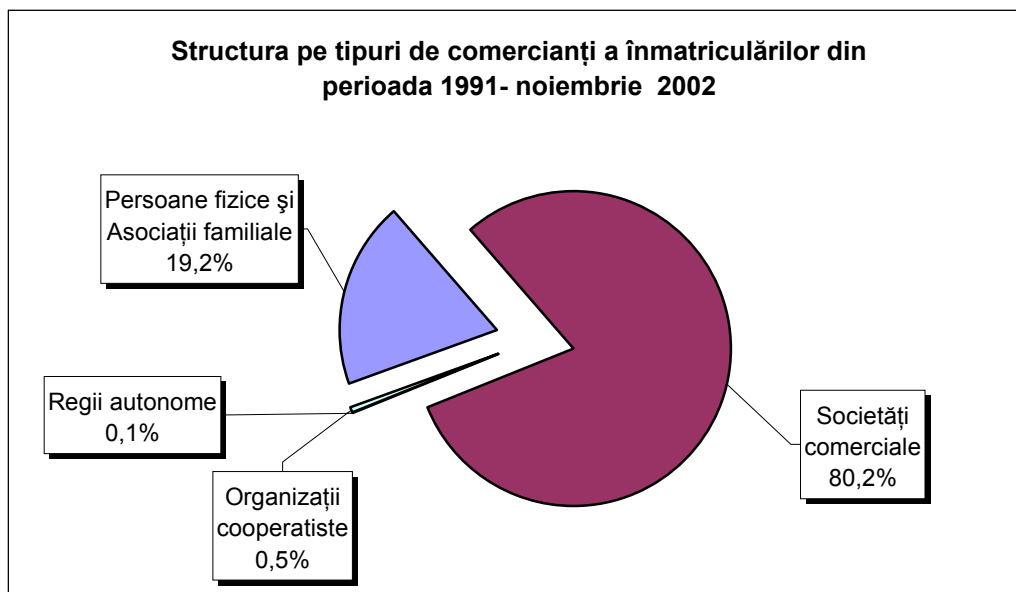

- ✓ În perioada ianuarie-noiembrie 2002 au fost înmatriculați 78.263 comercianți noi, care reprezintă 7,91% din totalul general al înmatriculărilor din perioada decembrie 1990-noiembrie 2002.
- În luna noiembrie a anului 2002:
 - ✓ S-a înregistrat un număr total de 37.591 operațiuni, din care 8.361 înmatriculări (22,2% din total), 25.831 mențiuni (68,7% din total) și 3399 radieri (9% din total). Cele mai multe operațiuni de înmatriculare în luna noiembrie 2002 au avut loc în Municipiul București, cu un număr de 1.534 înmatriculări de noi comercianți (16,6% din total operațiuni). Numărul de mențiuni, la Oficiul Registrului Comerțului București, în luna noiembrie 2002, a fost de 7.633 (82,7% din total operațiuni), iar numărul de radieri a fost de 63 (0,7% din total operațiuni) (Tabel nr 7).
 - ✓ Structura pe categorii de comercianți, înmatriculați în luna noiembrie, este următoarea: 2.993 (35,8%) comercianți persoane fizice și asociații familiale, 5.354 (64%) societăți comerciale, 6 (0,07%) regii autonome și 8 (0,10%) organizații cooperatiste (Tabel nr 9).

Grafic nr. 3

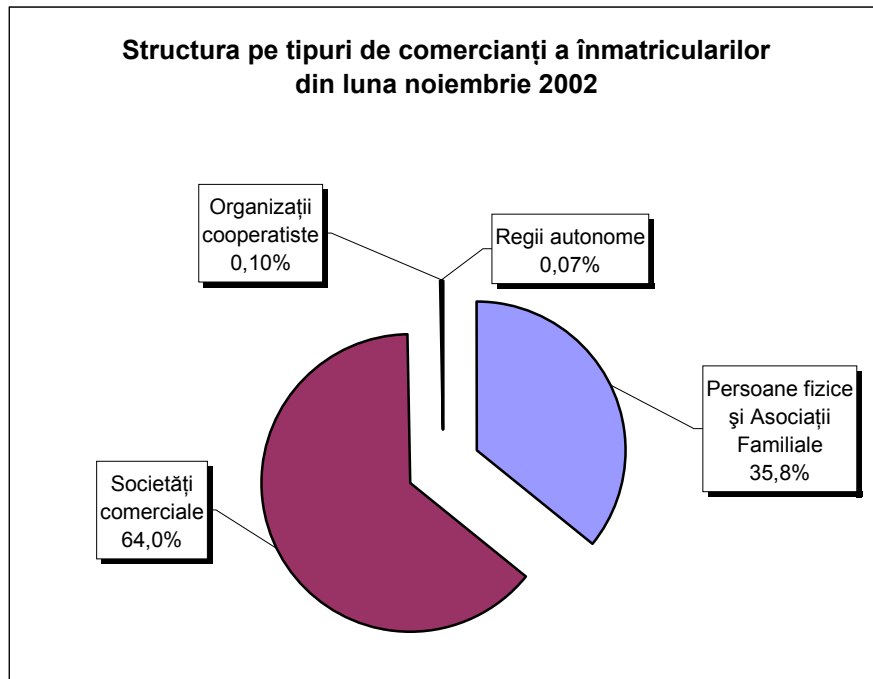

- ✓ În ceea ce privește sursa de proveniență a capitalului social, din totalul de 8.361 înmatriculări, 8.347 comercianți sunt cu capital privat, 8 comercianți cu capital de stat și 6 cu capital mixt (stat + privat) (Tabel nr 8).

- ✓ Referitor la numărul de societăți comerciale înmatriculate și valoarea capitalului social subscris, pe forme juridice, 5.229 din numărul total de înmatriculări de societăți comerciale sunt SRL, cu o valoare a capitalului social subscris de 401,1 miliarde lei (8,5% din total capital social subscris la societățile comerciale), iar 119 sunt SA, cu o valoare a capitalului social subscris de 4.319,5 miliarde lei, reprezentând 91,5% din capitalul social total subscris la societățile comerciale (Tabel nr 12).

Valoarea capitalului social subscris, aferent celor 5.354 societăți comerciale înmatriculate, este de 4.720,6 miliarde lei, cu o valoare medie pe societate de 890 mil lei.

Valorile totale cele mai mari ale capitalului social subscris sunt consemnate la Municipiul București, cu 2.831,5 mld lei, județul Hunedoara, cu 639,5 mld lei și județul Ilfov, cu 509,7 mld lei. Valoarea medie a capitalului social subscris pe o societate, în luna noiembrie, variază foarte

mult în funcție de județ, de la 2,1 milioane lei în județul Mehedinți, la 5.465,7 milioane lei în județul Hunedoara (Tabel nr 11).

Grafic nr. 4

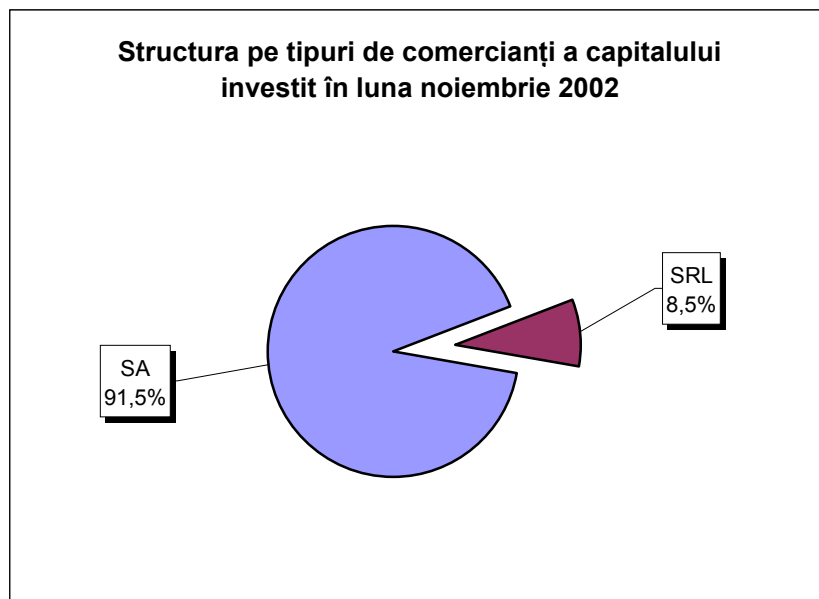

Notă: Celelalte tipuri de comercianți însumate, reprezintă sub 0,01% din total.

- Locul ocupat de înmatriculări în totalul operațiunilor efectuate în registrele comerțului, pune în evidență o tendință de deplasare spre operațiunile de mențiuni. Astfel, în timp ce în anul 1994, numărul de înmatriculări a reprezentat 64% din total operațiuni, în anul 2001, înmatriculările au avut o pondere de 17% din total operațiuni, iar în luna noiembrie 2002 ponderea a fost de 22,2%.

Dinamica în creștere a operațiunilor de mențiuni reflectă concomitent:

- ✓ modificări generate de funcționarea societăților comerciale, respectiv de acționariat, schimbare a sediului social, și/sau a domeniului de activitate, etc.
 - ✓ investirea de capital în societățile existente, inclusiv din profitul realizat, precum și prin cesiuni de părți sociale/acțiuni, sau diminuări de capital, etc.
 - ✓ creșterea numărului de înregistrări din oficiu decurgând din aplicarea Legii nr 64/1995 republicată privind procedura reorganizării judiciare și a falimentului și a Legii nr 314/2001 privind reglementarea situației unor societăți comerciale.
- Numărul preschimbărilor de certificate de înmatriculare cu noul certificat de înregistrare prezintă variații semnificative de la un județ la altul. Până la 30 noiembrie 2002, cele mai ridicate rate ale

preschimbărilor s-au înregistrat în județele: Brașov 45,9%, Brăila 45,5%, Constanța 43,2% și Covasna 41,9%. Pe total țară, rata medie de preschimbare a fost de 32,4% (Tabel nr 2).

- Numărul de radieri efectuate în perioada decembrie 1990 - noiembrie 2002 variază foarte mult în funcție de județ. Cel mai mare număr de radieri s-a efectuat în Municipiul București (63.177, respectiv 32% din numărul total de înmatriculări). Urmează județele Constanța (12.167 și 28,8%), Timiș (8.301 și 26,1%), Dolj (6.555 și 25%).

Datele și aspectele cuprinse în această prezentare generală relevă activitatea de amploare desfășurată la oficiile registrului comerțului, menită să asigure legalitatea și ordinea în funcționarea tuturor categoriilor de comercianți care au obligația legală să ceară înmatricularea în registrul comerțului înainte de începerea comerțului, iar în cursul exercitării și la încetarea acestuia să solicite înscrierea mențiunilor privind actele și faptele a căror înregistrare este prevăzută de dispozițiile legale.

Ministerul Justiției
Oficiul Național al Registrului Comerțului

Director General ONRC,
Vasile VÎLCAN

Tabel nr. 1

**Operațiuni efectuate pe categorii, în Registrul Comerțului,
în perioada Decembrie 1990 - Noiembrie 2002, pe total țară și județe,
- ponderi ale județelor în totalul pe țară -**

Județul	Total operațiuni efectuate		din care:									
			Înmatriculări		Mențiuni		de lichidare, dizolvare		din care:		Radieri	
	Nr.	%	Nr.	%	Nr.	%	Nr.	%	*) cf. L314/2001		Nr.	%
									Nr.	%		
0	1	2	3	4	5	6	7	8	9	10	11	12
Total ROMÂNIA	2983096	100,0	989025	100,0	1813344	100,0	178359	100,0	170470	100,0	180727	100,0
ALBA	36453	1,2	13823	1,4	22134	1,2	3955	2,2	3596	2,1	496	0,3
ARAD	66416	2,2	22354	2,3	39916	2,2	3285	1,8	2974	1,7	4146	2,3
ARGES	64554	2,2	24904	2,5	38756	2,1	4150	2,3	4120	2,4	894	0,5
BACAU	57410	1,9	26169	2,6	30012	1,7	3249	1,8	2589	1,5	1229	0,7
BIHOR	79677	2,7	28152	2,8	50358	2,8	4802	2,7	4599	2,7	1167	0,6
BISTRITA-NASAUD	33910	1,1	12335	1,2	19632	1,1	1414	0,8	1120	0,7	1943	1,1
BOTOSANI	26256	0,9	11312	1,1	13333	0,7	1636	0,9	1563	0,9	1611	0,9
BRASOV	102312	3,4	30700	3,1	65894	3,6	5021	2,8	4893	2,9	5718	3,2
BRAILA	43462	1,5	13602	1,4	29473	1,6	4600	2,6	4510	2,6	387	0,2
BUZAU	57012	1,9	18581	1,9	35459	2,0	2253	1,3	2110	1,2	2972	1,6
CARAS-SEVERIN	35949	1,2	12755	1,3	20406	1,1	1939	1,1	1922	1,1	2788	1,5
CALARASI	27656	0,9	10883	1,1	14995	0,8	59	0,0			1778	1,0
CLUJ	103823	3,5	41867	4,2	60265	3,3	8256	4,6	8113	4,8	1691	0,9
CONSTANTA	128615	4,3	42299	4,3	74149	4,1	11467	6,4	10621	6,2	12167	6,7
COVASNA	26411	0,9	8459	0,9	16433	0,9	1181	0,7	1175	0,7	1519	0,8
DAMBOVITA	47734	1,6	19972	2,0	23274	1,3	3020	1,7	2958	1,7	4488	2,5
DOLJ	73353	2,5	26197	2,6	40601	2,2	5727	3,2	5478	3,2	6555	3,6
GALATI	86398	2,9	24536	2,5	55343	3,1	5655	3,2	5344	3,1	6519	3,6
GIURGIU	20131	0,7	8142	0,8	9674	0,5	35	0,0			2315	1,3
GORJ	39133	1,3	12175	1,2	23867	1,3	2716	1,5	2667	1,6	3091	1,7
HARGHITA	29432	1,0	10921	1,1	18110	1,0	72	0,0			401	0,2
HUNEDOARA	52619	1,8	21059	2,1	28003	1,5	3047	1,7	2944	1,7	3557	2,0
IALOMITA	30323	1,0	10169	1,0	18005	1,0	1667	0,9	1587	0,9	2149	1,2
IASI	102530	3,4	29346	3,0	69197	3,8	3313	1,9	3229	1,9	3987	2,2
MARAMURES	66295	2,2	27531	2,8	37593	2,1	3092	1,7	2924	1,7	1171	0,6
MEHEDINTI	32522	1,1	12284	1,2	16670	0,9	3121	1,7	3085	1,8	3568	2,0
MURES	61157	2,1	24985	2,5	35361	2,0	3059	1,7	2946	1,7	811	0,4
NEAMT	52584	1,8	21272	2,2	27866	1,5	2471	1,4	2436	1,4	3446	1,9
OLT	39964	1,3	15487	1,6	21607	1,2	2092	1,2	2033	1,2	2870	1,6
PRAHOVA	111232	3,7	32116	3,2	73025	4,0	4182	2,3	3935	2,3	6091	3,4
SALAJ	18527	0,6	7440	0,8	10093	0,6	676	0,4	662	0,4	994	0,6
SATU MARE	42688	1,4	16211	1,6	24998	1,4	2926	1,6	2918	1,7	1479	0,8
SIBIU	68414	2,3	17261	1,7	48059	2,7	2595	1,5	2583	1,5	3094	1,7
SUCEAVA	68784	2,3	27459	2,8	37825	2,1	2421	1,4	2387	1,4	3500	1,9
TELEORMAN	37071	1,2	12141	1,2	24512	1,4	60	0,0	28	0,0	418	0,2
TIMIS	128017	4,3	31799	3,2	87917	4,8	7526	4,2	7274	4,3	8301	4,6
TULCEA	31091	1,0	11305	1,1	18199	1,0	1183	0,7	1003	0,6	1587	0,9
VASLUI	33786	1,1	12643	1,3	19678	1,1	1457	0,8	1387	0,8	1465	0,8
VALCEA	47866	1,6	16185	1,6	29127	1,6	2017	1,1	1888	1,1	2554	1,4
VRANCEA	33106	1,1	12031	1,2	20494	1,1	1626	0,9	1585	0,9	581	0,3
MUN. BUCURESTI	711565	23,9	197121	19,9	451267	24,9	53455	30,0	51406	30,2	63177	35,0
ILFOV	26858	0,9	13042	1,3	11764	0,6	1881	1,1	1878	1,1	2052	1,1

*) ca urmare a efectului Legii nr. 314/2001, art.1 și art. 6

*** Sub 0,01%

Tabel nr. 1.a

**Operațiuni efectuate pe categorii, în Registrul Comerțului,
în perioada Decembrie 1990 - Noiembrie 2002, pe total țară și județe,
- ponderi ale categoriilor de operațiuni în totalul fiecărui județ -**

Județul	Total operațiuni efectuate		din care:									
			Înmatriculări		Mențiuni		de lichidare, dizolvare		din care:		Radieri	
	*) cf. L314/2001											
	Nr.	%	Nr.	%	Nr.	%	Nr.	%	Nr.	%		
0	1	2	3	4	5	6	7	8	9	10	11	12
Total ROMÂNIA	2983096	100,0	989025	33,2	1813344	60,8	178359	6,0	170470	5,7	180727	6,1
ALBA	36453	100,0	13823	37,9	22134	60,7	3955	10,8	3596	9,9	496	1,4
ARAD	66416	100,0	22354	33,7	39916	60,1	3285	4,9	2974	4,5	4146	6,2
ARGES	64554	100,0	24904	38,6	38756	60,0	4150	6,4	4120	6,4	894	1,4
BACAU	57410	100,0	26169	45,6	30012	52,3	3249	5,7	2589	4,5	1229	2,1
BIHOR	79677	100,0	28152	35,3	50358	63,2	4802	6,0	4599	5,8	1167	1,5
BISTRITA-NASAUD	33910	100,0	12335	36,4	19632	57,9	1414	4,2	1120	3,3	1943	5,7
BOTOSANI	26256	100,0	11312	43,1	13333	50,8	1636	6,2	1563	6,0	1611	6,1
BRASOV	102312	100,0	30700	30,0	65894	64,4	5021	4,9	4893	4,8	5718	5,6
BRAILA	43462	100,0	13602	31,3	29473	67,8	4600	10,6	4510	10,4	387	0,9
BUZAU	57012	100,0	18581	32,6	35459	62,2	2253	4,0	2110	3,7	2972	5,2
CARAS-SEVERIN	35949	100,0	12755	35,5	20406	56,8	1939	5,4	1922	5,3	2788	7,8
CALARASI	27656	100,0	10883	39,4	14995	54,2	59	0,2			1778	6,4
CLUJ	103823	100,0	41867	40,3	60265	58,0	8256	8,0	8113	7,8	1691	1,6
CONSTANTA	128615	100,0	42299	32,9	74149	57,7	11467	8,9	10621	8,3	12167	9,5
COVASNA	26411	100,0	8459	32,0	16433	62,2	1181	4,5	1175	4,4	1519	5,8
DAMBOVITA	47734	100,0	19972	41,8	23274	48,8	3020	6,3	2958	6,2	4488	9,4
DOLJ	73353	100,0	26197	35,7	40601	55,4	5727	7,8	5478	7,5	6555	8,9
GALATI	86398	100,0	24536	28,4	55343	64,1	5655	6,5	5344	6,2	6519	7,5
GIURGIU	20131	100,0	8142	40,4	9674	48,1	35	0,2			2315	11,5
GORJ	39133	100,0	12175	31,1	23867	61,0	2716	6,9	2667	6,8	3091	7,9
HARGHITA	29432	100,0	10921	37,1	18110	61,5	72	0,2			401	1,4
HUNEDOARA	52619	100,0	21059	40,0	28003	53,2	3047	5,8	2944	5,6	3557	6,8
IALOMITA	30323	100,0	10169	33,5	18005	59,4	1667	5,5	1587	5,2	2149	7,1
IASI	102530	100,0	29346	28,6	69197	67,5	3313	3,2	3229	3,1	3987	3,9
MARAMURES	66295	100,0	27531	41,5	37593	56,7	3092	4,7	2924	4,4	1171	1,8
MEHEDINTI	32522	100,0	12284	37,8	16670	51,3	3121	9,6	3085	9,5	3568	11,0
MURES	61157	100,0	24985	40,9	35361	57,8	3059	5,0	2946	4,8	811	1,3
NEAMT	52584	100,0	21272	40,5	27866	53,0	2471	4,7	2436	4,6	3446	6,6
OLT	39964	100,0	15487	38,8	21607	54,1	2092	5,2	2033	5,1	2870	7,2
PRAHOVA	111232	100,0	32116	28,9	73025	65,7	4182	3,8	3935	3,5	6091	5,5
SALAJ	18527	100,0	7440	40,2	10093	54,5	676	3,6	662	3,6	994	5,4
SATU MARE	42688	100,0	16211	38,0	24998	58,6	2926	6,9	2918	6,8	1479	3,5
SIBIU	68414	100,0	17261	25,2	48059	70,2	2595	3,8	2583	3,8	3094	4,5
SUCEAVA	68784	100,0	27459	39,9	37825	55,0	2421	3,5	2387	3,5	3500	5,1
TELEORMAN	37071	100,0	12141	32,8	24512	66,1	60	0,2	28	0,1	418	1,1
TIMIS	128017	100,0	31799	24,8	87917	68,7	7526	5,9	7274	5,7	8301	6,5
TULCEA	31091	100,0	11305	36,4	18199	58,5	1183	3,8	1003	3,2	1587	5,1
VASLUI	33786	100,0	12643	37,4	19678	58,2	1457	4,3	1387	4,1	1465	4,3
VALCEA	47866	100,0	16185	33,8	29127	60,9	2017	4,2	1888	3,9	2554	5,3
VRANCEA	33106	100,0	12031	36,3	20494	61,9	1626	4,9	1585	4,8	581	1,8
MUN. BUCURESTI	711565	100,0	197121	27,7	451267	63,4	53455	7,5	51406	7,2	63177	8,9
ILFOV	26858	100,0	13042	48,6	11764	43,8	1881	7,0	1878	7,0	2052	7,6

*) ca urmare a efectului Legii nr. 314/2001, art.1 și art. 6

*** Sub 0,01%

Tabel nr. 2

**Stadiul preschimbării certificatelor de înmatriculare cu noul
certificat de înregistrare, la 30 Noiembrie 2002**

Județul	Comercianți care trebuie să solicite preschimbarea		Comercianți care au efectuat preschimbarea		Rata de preschimbare (3/1)
	Număr	%	Număr	%	%
0	1	2	3	4	5
Total ROMÂNIA	652142	100,0	211135	100,0	32,4
ALBA	9256	1,4	3007	1,4	32,5
ARAD	15475	2,4	3067	1,5	19,8
ARGES	17519	2,7	6613	3,1	37,7
BACAU	19248	3,0	4718	2,2	24,5
BIHOR	18809	2,9	5317	2,5	28,3
BISTRITA-NASAUD	9144	1,4	2820	1,3	30,8
BOTOSANI	8516	1,3	2395	1,1	28,1
BRASOV	17326	2,7	7956	3,8	45,9
BRAILA	8883	1,4	4039	1,9	45,5
BUZAU	13200	2,0	4156	2,0	31,5
CARAS-SEVERIN	8109	1,2	2511	1,2	31,0
CALARASI	7945	1,2	1594	0,8	20,1
CLUJ	21347	3,3	8818	4,2	41,3
CONSTANTA	23258	3,6	10050	4,8	43,2
COVASNA	6400	1,0	2684	1,3	41,9
DAMBOVITA	13534	2,1	3593	1,7	26,5
DOLJ	17009	2,6	5012	2,4	29,5
GALATI	15002	2,3	5443	2,6	36,3
GIURGIU	4806	0,7	1370	0,6	28,5
GORJ	7271	1,1	2106	1,0	29,0
HARGHITA	8019	1,2	2113	1,0	26,3
HUNEDOARA	15399	2,4	4012	1,9	26,1
IALOMITA	6794	1,0	2109	1,0	31,0
IASI	22373	3,4	6947	3,3	31,1
MARAMURES	21585	3,3	6386	3,0	29,6
MEHEDINTI	7769	1,2	1907	0,9	24,5
MURES	18302	2,8	4899	2,3	26,8
NEAMT	15639	2,4	3867	1,8	24,7
OLT	11261	1,7	3509	1,7	31,2
PRAHOVA	21987	3,4	8020	3,8	36,5
SALAJ	5430	0,8	1702	0,8	31,3
SATU MARE	11107	1,7	2792	1,3	25,1
SIBIU	12203	1,9	5116	2,4	41,9
SUCEAVA	21216	3,3	4609	2,2	21,7
TELEORMAN	9104	1,4	3050	1,4	33,5
TIMIS	20118	3,1	6492	3,1	32,3
TULCEA	8177	1,3	2156	1,0	26,4
VASLUI	9517	1,5	2779	1,3	29,2
VALCEA	10959	1,7	4441	2,1	40,5
VRANCEA	7514	1,2	2260	1,1	30,1
MUN. BUCURESTI	118056	18,1	42282	20,0	35,8
ILFOV	7556	1,2	2418	1,1	32,0

Notă: Valorile coloanei 1 sunt determinate conform notei metodologice

*** Sub 0,01%

Tabel nr.3

**Numărul și structura pe ani a înmatriculărilor la Registrul Comerțului,
în perioada Decembrie 1990 - Noiembrie 2002**

Perioada (anul, luna)	Număr înmatriculări Nr.	Structura	
		%	
0	1	2	3
Total la 30 noiembrie 2002,	989025	100,00	
din care:			
Anul 1990	81	0,01	
Anul 1991	95840	9,69	
Anul 1992	137456	13,90	
Anul 1993	117078	11,84	
Anul 1994	137445	13,90	
Anul 1995	65479	6,62	
Anul 1996	62089	6,28	
Anul 1997	55663	5,63	
Anul 1998	63878	6,46	
Anul 1999	57197	5,78	
Anul 2000	57291	5,79	
Anul 2001	61265	6,19	
Anul 2002 (1.I - 31.XI),	78263	7,91	100,0
din care:			
- ianuarie	4344		5,6
- februarie	6240		8,0
- martie	6963		8,9
- aprilie	7182		9,2
- mai	6209		7,9
- iunie	6817		8,7
- iulie	8283		10,58
- august	7991		10,21
- septembrie	7489		9,57
- octombrie	8384		10,71
- noiembrie	8361		10,68

Notă: Coloana 2 reprezintă structura anuală a înmatriculărilor; coloana 3 reprezintă structura pe luni în anul curent.

*** Sub 0,01%

**Numărul înmatriculărilor la Registrul Comerțului, pe județe și
surse de proveniență a capitalului,
în perioada Decembrie 1990 - Noiembrie 2002**

Județul	Total		din care:					Ierarhia în funcție de: *	
			Capital privat			Capital majoritar de stat			Capital mixt (stat+privat)
			din care:			din care:			
			PF+AF	Societăți comerciale	OC	RA	Societăți comerciale		Societăți comerciale
Nr.	%	Nr.	Nr.	Nr.	Nr.	Nr.	Nr.		
0	1	2	3	4	5	6	7	8	9
Total ROMÂNIA	989025	100,0	189413	782342	5291	1246	2263	8470	X
ALBA	13823	1,4	3210	10233	141	31	38	170	25
ARAD	22354	2,3	7676	14126	155	26	40	331	16
ARGES	24904	2,5	6549	17979	168	28	29	151	14
BACAU	26169	2,6	8274	17441	158	32	41	223	12
BIHOR	28152	2,8	1860	25751	144	30	62	305	8
BISTRITA-NASAUD	12335	1,2	3978	8103	98	18	29	109	30
BOTOSANI	11312	1,1	3666	7215	121	21	170	119	35
BRASOV	30700	3,1	4390	25917	114	36	79	164	6
BRAILA	13602	1,4	1774	11500	95	26	42	165	26
BUZAU	18581	1,9	3555	14688	142	24	42	130	20
CARAS-SEVERIN	12755	1,3	4462	7959	101	33	65	135	28
CALARASI	10883	1,1	2662	7952	86	16	75	92	38
CLUJ	41867	4,2	6315	35053	150	48	40	261	3
CONSTANTA	42299	4,3	4543	36929	202	47	44	534	2
COVASNA	8459	0,9	1915	6313	67	23	32	109	40
DAMBOVITA	19972	2,0	9295	10290	134	28	74	151	19
DOLJ	26197	2,6	2607	23136	161	39	53	201	11
GALATI	24536	2,5	3255	20926	134	28	50	143	15
GIURGIU	8142	0,8	954	6871	80	20	108	109	41
GORJ	12175	1,2	1487	10280	184	50	74	100	32
HARGHITA	10921	1,1	1501	9054	85	23	30	228	37
HUNEDOARA	21059	2,1	4882	15691	81	37	88	280	18
IALOMITA	10169	1,0	3546	6401	73	14	46	89	39
IASI	29346	3,0	6634	22144	126	31	68	343	7
MARAMURES	27531	2,8	11427	15791	119	34	39	121	9
MEHEDINTI	12284	1,2	2785	9275	82	18	26	98	31
MURES	24985	2,5	8633	15971	154	28	32	167	13
NEAMT	21272	2,2	6521	14378	153	28	27	165	17
OLT	15487	1,6	5794	9323	161	26	61	122	24
PRAHOVA	32116	3,2	7094	24477	177	48	61	259	4
SALAJ	7440	0,8	1808	5419	107	18	27	61	42
SATU MARE	16211	1,6	3907	12025	88	17	40	134	22
SIBIU	17261	1,7	2127	14728	115	26	108	157	21
SUCEAVA	27459	2,8	12662	14288	201	28	61	219	10
TELEORMAN	12141	1,2	3441	8315	151	21	37	176	33
TIMIS	31799	3,2	1984	29229	140	34	68	344	5
TULCEA	11305	1,1	2984	7983	66	18	42	212	36
VASLUI	12643	1,3	5760	6583	109	16	40	135	29
VALCEA	16185	1,6	5134	10695	168	39	37	112	23
VRANCEA	12031	1,2	2435	9337	103	16	27	113	34
MUN. BUCURESTI	197121	19,9	4717	190965	136	104	99	1100	1
ILFOV	13042	1,3	1210	11608	61	18	12	133	27

*) numărul total al comercianților (col 1)

*** Sub 0,01%

**Numărul de înmatriculări la Registrul Comerțului,
pe județe și categorii de comercianți,
în perioada Decembrie 1990 - Noiembrie 2002**

Județul	Total		din care:						RA	OC
			PF+AF	societăți comerciale: 793075						
	Nr.	%		Nr.	SNC	SCS	SRL	SA	Nr.	Nr.
			Nr.		Nr.	Nr.	Nr.			
0	1	2	3	4	5	6	7	8	9	
Total ROMÂNIA	989025	100,0	189413	32500	1522	730656	28393	1246	5291	
ALBA	13823	1,4	3210	888	11	9031	511	31	141	
ARAD	22354	2,3	7676	48	5	13833	611	26	155	
ARGES	24904	2,5	6549	107	13	17306	733	28	168	
BACAU	26169	2,6	8274	1298	4	15757	645	32	158	
BIHOR	28152	2,8	1860	125	47	25109	837	30	144	
BISTRITA-NASAUD	12335	1,2	3978	146	20	7710	365	18	98	
BOTOSANI	11312	1,1	3666	468	1	6614	421	21	121	
BRASOV	30700	3,1	4390	239	19	25194	708	36	114	
BRAILA	13602	1,4	1774	376	12	10843	476	26	95	
BUZAU	18581	1,9	3555	3742	46	10562	510	24	142	
CARAS-SEVERIN	12755	1,3	4462	113	6	7606	434	33	101	
CALARASI	10883	1,1	2662	607	3	7185	324	16	86	
CLUJ	41867	4,2	6315	2104	18	32177	1055	48	150	
CONSTANTA	42299	4,3	4543	311	23	35851	1322	47	202	
COVASNA	8459	0,9	1915	145	3	6032	274	23	67	
DAMBOVITA	19972	2,0	9295	57	8	10019	431	28	134	
DOLJ	26197	2,6	2607	1557	8	21052	773	39	161	
GALATI	24536	2,5	3255	1573	6	18808	732	28	134	
GIURGIU	8142	0,8	954	35	8	6744	301	20	80	
GORJ	12175	1,2	1487	28	1	10001	424	50	184	
HARGHITA	10921	1,1	1501	62	6	8798	446	23	85	
HUNEDOARA	21059	2,1	4882	1165	98	14212	584	37	81	
IALOMITA	10169	1,0	3546	266	11	5948	311	14	73	
IASI	29346	3,0	6634	505	111	21044	893	31	126	
MARAMURES	27531	2,8	11427	1922	23	13474	532	34	119	
MEHEDINTI	12284	1,2	2785	427	3	8679	290	18	82	
MURES	24985	2,5	8633	37	34	15504	595	28	154	
NEAMT	21272	2,2	6521	3292	30	10640	608	28	153	
OLT	15487	1,6	5794	1611	1	7437	457	26	161	
PRAHOVA	32116	3,2	7094	3102	12	20906	777	48	177	
SALAJ	7440	0,8	1808	600	4	4641	262	18	107	
SATU MARE	16211	1,6	3907	282	4	11485	428	17	88	
SIBIU	17261	1,7	2127	770	43	13597	583	26	115	
SUCEAVA	27459	2,8	12662	438	8	13594	528	28	201	
TELEORMAN	12141	1,2	3441	271	398	7472	387	21	151	
TIMIS	31799	3,2	1984	569	22	27922	1128	34	140	
TULCEA	11305	1,1	2984	1360	112	6313	452	18	66	
VASLUI	12643	1,3	5760	90	11	6281	376	16	109	
VALCEA	16185	1,6	5134	361	5	10062	416	39	168	
VRANCEA	12031	1,2	2435	355	9	8695	418	16	103	
MUN. BUCURESTI	197121	19,9	4717	1003	290	185260	5610	104	136	
ILFOV	13042	1,3	1210	45	25	11258	425	18	61	

Tabel nr. 6

**Numărul de înmatriculări la Registrul Comerțului,
pe domenii de activitate* și categorii de comercianți,
în perioada Decembrie 1990 - Noiembrie 2002**

Diviziune CAEN	Domeniul de activitate	Total		din care:						
				PF+AF	societăți comerciale: 793075				RA	OC
					SNC	SCS	SRL	SA		
					Număr	Număr	Număr	Număr		
0	1	2	3	4	5	6	7	8	9	10
	Total ROMÂNIA	989025	100,0	189413	32500	1522	730656	28393	1246	5291
1	Agricultura și servicii auxiliare	41651	4,2	3371	2023	43	32379	3682	36	117
2	Silvicultură, exploatare forestieră și economia vînatului	5205	0,5	549	152	3	4237	211	45	8
5	Pescuitul și piscicultura	1108	0,1	372	17	3	664	52		
10	Extracția și prepararea cărbunelui	59	0,0	1			42	12	4	
11	Extracția petrolului și gazelor naturale (exclusiv prospecțiunile)	249	0,0	2	1		98	102	46	
12	Extracția și prepararea minereurilor radioactive	133	0,0	32			95	6		
13	Extracția și prepararea minereurilor metalifere	505	0,1	162			282	53	8	
14	Alte activități extractive	985	0,1	83	9	1	741	148	2	1
15	Industria alimentară și a băuturilor	61333	6,2	8065	3260	149	47843	1764	5	247
16	Industria tutunului	271	0,0	47			193	30	1	
17	Industria textilă și a produselor textile	9674	1,0	1618	556	16	6947	393		144
18	Industria confecțiilor de îmbrăcăminte	15726	1,6	2803	874	37	11370	338	1	303
19	Industria pielăriei și încălțămintei	3908	0,4	537	112	6	3084	117	1	51
20	Industria de prelucrare a lemnului (exclusiv producția de mobilă)	14907	1,5	3147	573	28	10647	461	9	42
21	Industria celulozei, hîrtiei și cartonului	1238	0,1	58	21	1	1056	90		12
22	Edituri, poligrafie și reproducerea înregistrărilor pe suport	8357	0,8	538	316	21	7087	372	13	10
23	Industria de prelucrare a țigărilor, cocsificarea cărbunelui și tratarea combustibililor nucleari	214	0,0	21			161	30	2	
24	Industria chimică și a fibrelor sintetice și artificiale	3135	0,3	86	89	1	2587	360	6	6
25	Industria de prelucrare a cauciucului și a maselor plastice	4412	0,4	387	313	7	3435	245		24
26	Industria altor produse din minerale nemetalice	4890	0,5	704	212	6	3600	350	5	13
27	Industria metalurgică	2154	0,2	135	39	3	1776	191	3	7
28	Industria construcțiilor metalice și a produselor din metal (exclusiv mașini, utilaje și instalații)	9561	1,0	1074	361	22	7375	656	11	62
29	Industria de mașini și echipamente	2897	0,3	44	44	7	2391	387	19	5
30	Industria de mijloace ale tehnicii de calcul și de birou	1512	0,2	11	25	3	1394	79		
31	Industria de mașini și aparate electrice	1470	0,1	75	44	4	1205	136		6
32	Industria de echipamente, aparate de radio, televiziune și comunicații	671	0,1	18	14	3	566	69		1
33	Industria de aparatură și instrumente medicale, de precizie, optice și ceasornicărie	1338	0,1	140	16	2	1090	86		4
34	Industria mijloacelor de transport rutier	703	0,1	16	31	3	536	115		2
35	Industria altor mijloace de transport	1320	0,1	165	86	7	873	114	73	2
36	Producția de mobilier și alte activități industriale n.c.a.	9389	0,9	1924	284	15	6695	309	5	157
37	Recuperarea deșeurilor și resturilor de materiale reciclabile	3052	0,3	270	51	5	2565	160		1
40	Producția, transportul și distribuția de energie electrică și termică, gaze și apă caldă	2590	0,3	826	3	1	1236	436	88	

**Numărul de înmatriculări la Registrul Comerțului,
pe domenii de activitate* și categorii de comercianți,
în perioada Decembrie 1990 - Noiembrie 2002**

Diviziune CAEN	Domeniul de activitate	Total		din care:						
				PF+AF	societăți comerciale: 793075				RA	OC
					SNC	SCS	SRL	SA		
					Număr	Număr	Număr	Număr		
0	1	2	3	4	5	6	7	8	9	10
	Total ROMÂNIA	989025	100,0	189413	32500	1522	730656	28393	1246	5291
50	Vînzarea, întreținerea și repararea autovehiculelor și a motocicletelor; comerț cu amănuntul al carburanților pentru autovehicole	38604	3,9	3344	1242	34	32937	1000	5	42
51	Comerț cu ridicata (cu excepția autovehiculelor și motocicletelor)	150491	15,2	9255	4522	146	133235	3017	35	281
52	Comerț cu amănuntul (cu excepția autovehiculelor și motocicletelor); repararea bunurilor personale și gospodărești	362513	36,7	110285	11896	551	235050	2422	5	2303
55	Hoteluri și restaurante	37633	3,8	8563	1633	126	26488	655	73	95
60	Transporturi terestre; transporturi prin conducte	34446	3,5	8102	839	35	24433	994	33	10
61	Transporturi pe apă	689	0,1	114	82	8	354	60	70	1
62	Transporturi aeriene	242	0,0	17			177	38	10	
63	Activități anexe și auxiliare de transport, activități ale agenților de turism	6239	0,6	281	220	14	5218	404	92	10
64	Poșta și telecomunicații	2866	0,3	100	11	1	2482	258	11	3
65	Activități ale instituțiilor financiare și bancare (cu excepția activităților de asigurări și ale caselor de pensii)	4047	0,4	113	15		1202	1690	2	1025
66	Activități de asigurări și ale caselor de pensii (cu excepția celor din sistemul public de asigurări sociale)	1652	0,2	439	1		477	734		1
67	Activități auxiliare ale instituțiilor financiare și de asigurări	2607	0,3	281	5	2	2062	249		8
70	Tranzacții imobiliare	6233	0,6	238	28	6	5587	351	17	6
71	Închirierea mașinilor și echipamentelor fără operator și a bunurilor personale și gospodărești	1729	0,2	261	116	8	1189	84	70	1
72	Informatică și activități conexe	9110	0,9	672	110	12	7983	328	2	3
73	Cercetare - dezvoltare	1136	0,1	120	11	2	814	148	39	2
74	Alte activități de servicii prestate în principal întreprinderilor	38034	3,8	5033	705	61	30722	1348	106	58
75	Administrație publică	289	0,0	53	5		193	22	15	1
80	Învățămînt	2971	0,3	1126	62	5	1717	61		
85	Sănătate și asistență socială	9474	1,0	1498	232	15	7660	65	3	1
90	Asanarea și îndepărtarea gunoaielor; salubritate și activități similare	421	0,0	27	13	2	282	79	18	
91	Activități asociative diverse	134	0,0	36	1		82	12		3
92	Activități recreative, culturale și sportive	7280	0,7	967	193	14	5817	211	66	12
93	Alte activități de servicii	13154	1,3	3495	417	42	8694	305	76	124
95	Activități ale personalului angajat în gospodării personale	326	0,0	106	6	1	209	3		1
99	Activități ale organizațiilor și organismelor extrateritoriale	53	0,0	30			21	2		

*) Domeniu de activitate declarat la înmatriculare conform clasificării codului CAEN

**Operațiuni efectuate în Registrele Comerțului,
pe județe și categorii,
în luna Noiembrie 2002**

Județul	Total operațiuni efectuate		din care:										
			Înmatriculări		Mențiuni		de lichidare, dizolvare		din care:		Radieri		
									*) cf. L314/2001				
							Nr.	%	Nr.	%			Nr.
0	1	2	3	4	5	6	7	8	9	10	11	12	
Total ROMÂNIA	37591	100,0	8361	22,2	25831	68,7	248	0,7				3399	9,0
ALBA	471	100,0	168	35,7	298	63,3	54	11,5				5	1,1
ARAD	730	100,0	196	26,8	523	71,6	4	0,5				11	1,5
ARGES	582	100,0	93	16,0	458	78,7	3	0,5				31	5,3
BACAU	639	100,0	139	21,8	477	74,6						23	3,6
BIHOR	1079	100,0	314	29,1	751	69,6	3	0,3				14	1,3
BISTRITA-NASAUD	299	100,0	94	31,4	201	67,2	4	1,3				4	1,3
BOTOSANI	281	100,0	112	39,9	169	60,1	3	1,1					
BRASOV	1033	100,0	203	19,7	826	80,0	9	0,9				4	0,4
BRAILA	486	100,0	138	28,4	347	71,4	4	0,8				1	0,2
BUZAU	490	100,0	156	31,8	319	65,1	1	0,2				15	3,1
CARAS-SEVERIN	254	100,0	75	29,5	174	68,5						5	2,0
CALARASI	311	100,0	83	26,7	227	73,0						1	0,3
CLUJ	1250	100,0	442	35,4	779	62,3	4	0,3				29	2,3
CONSTANTA	1567	100,0	467	29,8	1083	69,1	41	2,6				17	1,1
COVASNA	323	100,0	47	14,6	272	84,2						4	1,2
DAMBOVITA	464	100,0	117	25,2	319	68,8	1	0,2				28	6,0
DOLJ	637	100,0	227	35,6	399	62,6	3	0,5				11	1,7
GALATI	1490	100,0	316	21,2	1166	78,3	2	0,1				8	0,5
GIURGIU	2343	100,0	69	2,9	239	10,2						2035	86,9
GORJ	274	100,0	158	57,7	114	41,6	4	1,5				2	0,7
HARGHITA	494	100,0	182	36,8	310	62,8	1	0,2				2	0,4
HUNEDOARA	599	100,0	149	24,9	446	74,5	1	0,2				4	0,7
IALOMITA	311	100,0	100	32,2	203	65,3	1	0,3				8	2,6
IASI	987	100,0	217	22,0	764	77,4	1	0,1				6	0,6
MARAMURES	639	100,0	155	24,3	470	73,6	7	1,1				14	2,2
MEHEDINTI	268	100,0	87	32,5	175	65,3						6	2,2
MURES	814	100,0	184	22,6	621	76,3						9	1,1
NEAMT	628	100,0	179	28,5	435	69,3						14	2,2
OLT	415	100,0	92	22,2	302	72,8	4	1,0				21	5,1
PRAHOVA	1024	100,0	259	25,3	753	73,5	1	0,1				12	1,2
SALAJ	215	100,0	73	34,0	139	64,7	1	0,5				3	1,4
SATU MARE	2308	100,0	135	5,8	1250	54,2						923	40,0
SIBIU	639	100,0	158	24,7	474	74,2						7	1,1
SUCEAVA	387	100,0	127	32,8	256	66,1						4	1,0
TELEORMAN	79	100,0	67	84,8	11	13,9	4	5,1				1	1,3
TIMIS	1213	100,0	347	28,6	861	71,0	4	0,3				5	0,4
TULCEA	290	100,0	56	19,3	226	77,9	5	1,7				8	2,8
VASLUI	326	100,0	92	28,2	224	68,7						10	3,1
VALCEA	771	100,0	147	19,1	602	78,1	25	3,2				22	2,9
VRANCEA	381	100,0	148	38,8	225	59,1	14	3,7				8	2,1
MUN. BUCURESTI	9230	100,0	1534	16,6	7633	82,7	39	0,4				63	0,7
ILFOV	570	100,0	259	45,4	310	54,4						1	0,2

*) ca urmare a efectului Legii nr. 314/2001, art.1 și art. 6

*** Sub 0,01%

Tabel nr. 8

**Numărul de înmatriculări la Registrul Comerțului,
pe județe și surse de proveniență a capitalului,
în luna Noiembrie 2002**

Județul	Total		din care:					Ierarhia în funcție de: *	
			Capital privat			Capital majoritar de stat			Capital mixt (stat+privat)
			din care:			din care:			Societăți comerciale
			PF+AF	Societăți comerciale	OC	RA	Societăți comerciale		Societăți comerciale
Nr.	%	Nr.	Nr.	Nr.	Nr.	Nr.	Nr.		
0	1	2	3	4	5	6	7	8	9
Total ROMÂNIA	8361	100,0	2993	5346	8	6	2	6	X
ALBA	168	2,0	84	84					16
ARAD	196	2,3	58	137	1				12
ARGES	93	1,1	14	79					32
BACAU	139	1,7	51	86	1	1			24
BIHOR	314	3,8	201	113					6
BISTRITA-NASAUD	94	1,1	47	47					31
BOTOSANI	112	1,3	51	61					29
BRASOV	203	2,4	46	156		1			11
BRAILA	138	1,7	58	80					25
BUZAU	156	1,9	69	87					19
CARAS-SEVERIN	75	0,9	21	54					37
CALARASI	83	1,0	30	53					36
CLUJ	442	5,3	141	300	1				3
CONSTANTA	467	5,6	184	282	1				2
COVASNA	47	0,6	22	25					42
DAMBOVITA	117	1,4	65	52					28
DOLJ	227	2,7	87	139		1			9
GALATI	316	3,8	145	171					5
GIURGIU	69	0,8	36	33					39
GORJ	158	1,9	116	42					17
HARGHITA	182	2,2	129	53					14
HUNEDOARA	149	1,8	31	115			1	2	21
IALOMITA	100	1,2	52	48					30
IASI	217	2,6	58	158			1		10
MARAMURES	155	1,9	68	86	1				20
MEHEDINTI	87	1,0	33	54					35
MURES	184	2,2	66	117	1				13
NEAMT	179	2,1	71	108					15
OLT	92	1,1	45	47					33
PRAHOVA	259	3,1	106	152				1	7
SALAJ	73	0,9	35	37	1				38
SATU MARE	135	1,6	62	73					26
SIBIU	158	1,9	53	104	1				18
SUCEAVA	127	1,5	70	57					27
TELEORMAN	67	0,8	34	33					40
TIMIS	347	4,2	143	204					4
TULCEA	56	0,7	17	39					41
VASLUI	92	1,1	43	49					34
VALCEA	147	1,8	90	57					23
VRANCEA	148	1,8	75	73					22
MUN. BUCURESTI	1534	18,3	172	1359		3			1
ILFOV	259	3,1	14	242				3	8

*) numărul total al comercianților (col 1)

*** Sub 0,01%

Tabel nr.9

**Numărul de înmatriculări la Registrul Comerțului,
pe județe și categorii de comercianți,
în luna Noiembrie 2002**

Județul	Total		din care:						
			PF+AF	societăți comerciale: 5354				RA	OC
	SNC	SCS		SRL	SA				
	Nr.	%	Nr.	Nr.	Nr.	Nr.	Nr.	Nr.	
0	1	2	3	4	5	6	7	8	9
Total ROMÂNIA	8361	100,0	2993	5	1	5229	119	6	8
ALBA	168	2,0	84			83	1		
ARAD	196	2,3	58			133	4		1
ARGES	93	1,1	14			78	1		
BACAU	139	1,7	51			83	3	1	1
BIHOR	314	3,8	201			111	2		
BISTRITA-NASAUD	94	1,1	47			45	2		
BOTOSANI	112	1,3	51			58	3		
BRASOV	203	2,4	46			151	5	1	
BRAILA	138	1,7	58			78	2		
BUZAU	156	1,9	69			84	3		
CARAS-SEVERIN	75	0,9	21			54			
CALARASI	83	1,0	30			52	1		
CLUJ	442	5,3	141	1		295	4		1
CONSTANTA	467	5,6	184			276	6		1
COVASNA	47	0,6	22			25			
DAMBOVITA	117	1,4	65			48	4		
DOLJ	227	2,7	87	1		137	1	1	
GALATI	316	3,8	145			168	3		
GIURGIU	69	0,8	36			33			
GORJ	158	1,9	116			41	1		
HARGHITA	182	2,2	129			52	1		
HUNEDOARA	149	1,8	31			115	3		
IALOMITA	100	1,2	52			43	5		
IASI	217	2,6	58			154	5		
MARAMURES	155	1,9	68			85	1		1
MEHEDINTI	87	1,0	33			54			
MURES	184	2,2	66			116	1		1
NEAMT	179	2,1	71			105	3		
OLT	92	1,1	45			46	1		
PRAHOVA	259	3,1	106			151	2		
SALAJ	73	0,9	35			36	1		1
SATU MARE	135	1,6	62			72	1		
SIBIU	158	1,9	53			102	2		1
SUCEAVA	127	1,5	70			57			
TELEORMAN	67	0,8	34			31	2		
TIMIS	347	4,2	143			204			
TULCEA	56	0,7	17	1		38			
VASLUI	92	1,1	43			47	2		
VALCEA	147	1,8	90	1		55	1		
VRANCEA	148	1,8	75			71	2		
MUN. BUCURESTI	1534	18,3	172	1	1	1329	28	3	
ILFOV	259	3,1	14			233	12		

**Numărul de înmatriculări la Registrul Comerțului,
pe domenii de activitate* și categorii de comercianți,
în luna Noiembrie 2002**

Diviziune CAEN	Domeniul de activitate	Total		din care:						
				PF+AF	societăți comerciale: 5354				RA	OC
					SNC	SCS	SRL	SA		
					Număr	Număr	Număr	Număr		
0	1	2	3	4	5	6	7	8	9	10
	Total ROMÂNIA	8361	100,0	2993	5	1	5229	119	6	8
1	Agricultura si servicii auxiliare	162	1,9	62			95	4	1	
2	Silvicultura, exploatare forestiera si economia vinatului	42	0,5	5			36	1		
5	Pescuitul si piscicultura	8	0,1	1			7			
10	Extractia si prepararea carbunelui	1	0,0	1						
11	Extractia petrolului si gazelor naturale (exclusiv prospectiunile)									
12	Extractia si prepararea minereurilor radioactive									
13	Extractia si prepararea minereurilor metalifere	1	0,0						1	
14	Alte activitati extractive	7	0,1				7			
15	Industria alimentara si a bauturilor	244	2,9	93			144	7		
16	Industria tutunului									
17	Industria textila si a produselor textile	46	0,6	13			32	1		
18	Industria confectiilor de imbracaminte	100	1,2	28			68	4		
19	Industria pielariei si incaltamintei	19	0,2	4			15			
20	Industria de prelucrare a lemnului (exclusiv productia de mobila)	154	1,8	61			91	2		
21	Industria celulozei, hirtiei si cartonului	9	0,1	1			8			
22	Edituri, poligrafie si reproducerea inregistrarilor pe suporti	51	0,6	6			43	1	1	
23	Industria de prelucrare a titeiului, cocsificarea carbunelui si tratarea combustibililor nucleari	1	0,0				1			
24	Industria chimica si a fibrelor sintetice si artificiale	15	0,2	1			12	2		
25	Industria de prelucrare a cauciucului si a maselor plastice	18	0,2	1			17			
26	Industria altor produse din minerale nemetalice	31	0,4	15			15	1		
27	Industria metalurgica	11	0,1				10	1		
28	Industria constructiilor metalice si a produselor din metal (exclusiv masini, utilaje si instalatii)	100	1,2	21			77	2		
29	Industria de masini si echipamente	15	0,2	1			12	2		
30	Industria de mijloace ale tehnicii de calcul si de birou	8	0,1				8			
31	Industria de masini si aparate electrice	21	0,3	6			14	1		
32	Industria de echipamente, aparate de radio, televiziune si comunicatii	5	0,1	1			4			
33	Industria de aparatura si instrumente medicale, de precizie, optice si ceasornicarie	18	0,2	7			10	1		
34	Industria mijloacelor de transport rutier	5	0,1				5			
35	Industria altor mijloace de transport	10	0,1				10			
36	Productia de mobilier si alte activitati industriale n.c.a.	98	1,2	23			74	1		
37	Recuperarea deseurilor si resturilor de materiale reciclabile	29	0,3				29			

Numărul de înmatriculări la Registrul Comerțului,
pe domenii de activitate* și categorii de comercianți,
în luna Noiembrie 2002

Diviziune CAEN	Domeniul de activitate	Total		din care:						
				PF+AF	societăți comerciale: 5354				RA	OC
					SNC	SCS	SRL	SA		
					Număr	Număr	Număr	Număr		
0	1	2	3	4	5	6	7	8	9	10
	Total ROMÂNIA	8361	100,0	2993	5	1	5229	119	6	8
50	Vinzarea, intretinerea si repararea autovehiculelor si a motocicletelor; comert cu amanuntul al carburantilor pentru autovehicule	204	2,4	58	1		143	2		
51	Comert cu ridicata (cu exceptia autovehiculelor si motocicletelor)	939	11,2	110			820	8		1
52	Comert cu amanuntul (cu exceptia autovehiculelor si motocicletelor); repararea bunurilor personale si gospodaresti	2608	31,2	1515	2		1089	2		
55	Hoteluri si restaurante	396	4,7	105			287	4		
60	Transporturi terestre; transporturi prin conducte	535	6,4	255			277	3		
61	Transporturi pe apa	1	0,0				1			
62	Transporturi aeriene	1	0,0				1			
63	Activitati anexe si auxiliare de transport, activitati ale agentilor de turism	54	0,6	1			51	2		
64	Posta si telecomunicatii	76	0,9	10			64	2		
65	Activitati ale institutiilor financiare si bancare (cu exceptia activitatilor de asigurari si ale caselor de pensii)	56	0,7				37	11	1	7
66	Activitati de asigurari si ale caselor de pensii (cu exceptia celor din sistemul public de asigurari sociale)	30	0,4	8			2	20		
67	Activitati auxiliare ale institutiilor financiare si de asigurari	65	0,8	15			49	1		
70	Tranzactii imobiliare	121	1,4	8			107	6		
71	Inchirierea masinilor si echipamentelor fara operator si a bunurilor personale si gospodaresti	18	0,2	5			13			
72	Informatica si activitati conexe	158	1,9	27			131			
73	Cercetare - dezvoltare	12	0,1				12			
74	Alte activitati de servicii prestate in principal intreprinderilor	965	11,5	222	2	1	731	9		
75	Administratie publica	3	0,0	1			2			
80	Invatamint	54	0,6	37			17			
85	Sanatate si asistenta sociala	90	1,1	26			64			
90	Asanarea si indepartarea gunoaielor; salubritate si activitati similare	5	0,1	1			3	1		
91	Activitati asociative diverse	2	0,0				2			
92	Activitati recreative, culturale si sportive	113	1,4	28			81	3	1	
93	Alte activitati de servicii	189	2,3	116			73			
95	Activitati ale personalului angajat in gospodarii personale	2	0,0				2			
99	Activitati ale organizatiilor si organismelor extrateritoriale									

*) Domeniu de activitate declarat la înmatriculare conform clasificării codului CAEN

Tabel nr. 11

**Numărul societăților comerciale înmatriculate
și valoarea capitalului social subscris, pe județe,
în luna Noiembrie 2002**

Județul	Total societăți comerciale înmatriculate		Valoarea capitalului social subscris		Valoarea medie a capitalului social subscris pe societate
	Nr.	%	mil. Lei	%	mil. Lei
0	1	2	3	4	5
Total ROMÂNIA	5354	100,0	4720603,5	100,0	890,5
ALBA	84	1,6	5497,0	0,1	66,2
ARAD	137	2,6	2098,1	0,0	15,7
ARGES	79	1,5	353,3	***	4,5
BACAU	86	1,6	3553,1	0,1	41,3
BIHOR	113	2,1	1503,2	0,0	13,5
BISTRITA-NASAUD	47	0,9	3770,7	0,1	82,0
BOTOSANI	61	1,1	5444,3	0,1	89,3
BRASOV	156	2,9	124715,1	2,6	799,5
BRAILA	80	1,5	589,4	0,0	7,5
BUZAU	87	1,6	990,9	0,0	11,5
CARAS-SEVERIN	54	1,0	10153,0	0,2	188,0
CALARASI	53	1,0	1157,0	0,0	22,2
CLUJ	300	5,6	9361,6	0,2	31,4
CONSTANTA	282	5,3	331458,1	7,0	1200,9
COVASNA	25	0,5	466,6	***	18,7
DAMBOVITA	52	1,0	10955,4	0,2	210,7
DOLJ	139	2,6	1692,2	0,0	12,2
GALATI	171	3,2	46552,9	1,0	275,5
GIURGIU	33	0,6	141,2	***	4,3
GORJ	42	0,8	2620,7	0,1	62,4
HARGHITA	53	1,0	382,0	***	7,2
HUNEDOARA	118	2,2	639488,9	13,5	5465,7
IALOMITA	48	0,9	8702,1	0,2	193,4
IASI	159	3,0	7969,2	0,2	51,1
MARAMURES	86	1,6	307,2	***	3,6
MEHEDINTI	54	1,0	111,2	***	2,1
MURES	117	2,2	80100,7	1,7	690,5
NEAMT	108	2,0	13974,3	0,3	130,6
OLT	47	0,9	155,7	***	3,3
PRAHOVA	153	2,9	1793,4	0,0	11,7
SALAJ	37	0,7	2564,8	0,1	73,3
SATU MARE	73	1,4	1458,0	0,0	20,3
SIBIU	104	1,9	1856,9	0,0	18,0
SUCEAVA	57	1,1	171,3	***	3,0
TELEORMAN	33	0,6	1147,3	0,0	37,0
TIMIS	204	3,8	2064,8	0,0	10,1
TULCEA	39	0,7	109,0	***	2,8
VASLUI	49	0,9	36824,1	0,8	767,2
VALCEA	57	1,1	15877,2	0,3	278,5
VRANCEA	73	1,4	1294,9	0,0	18,2
MUN. BUCURESTI	1359	25,4	2831493,8	60,0	2102,1
ILFOV	245	4,6	509682,9	10,8	2088,9

Notă: La calculul mediei au fost excluse sucursalele datorită faptului că acestea, conform Legii nr. 31/1990, nu au personalitate juridică

*** Sub 0,01%

**Numărul societăților comerciale înmatriculate
și valoarea capitalului social subscris, pe forme juridice,
în luna Noiembrie 2002**

Forma juridică	Total societăți comerciale înmatriculate		Valoarea capitalului social subscris		Valoarea medie a capitalului social subscris pe societate
	Nr.	%	mil. Lei	%	mil. Lei
0	1	2	3	4	5
Total ROMÂNIA	5354	100,0	4720603,5	100,0	890,0
SNC	5	0,1	4,45	***	0,9
SCS	1	0,0			-
SA	119	2,2	4319474,79	91,5	52676,5
SRL	5229	97,7	401124,30	8,5	76,9
SCA	-	-	-	-	-

Notă: La calculul mediei au fost excluse sucursalele datorită faptului că acestea, conform Legii nr. 31/1990, nu au personalitate juridică

*** Sub 0,01%

Grafic nr. 5

