

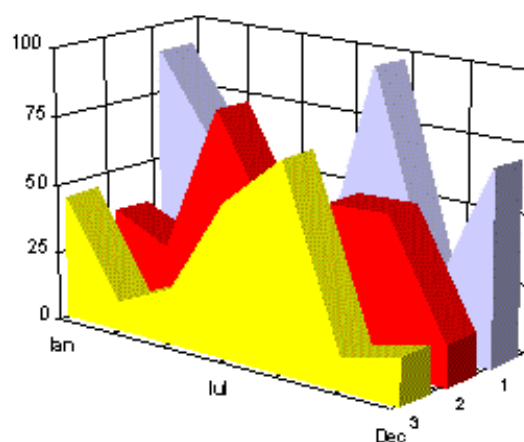

Operațiuni în Registrul Central al Comerțului

SINTEZA STATISTICĂ

A DATELOR DIN REGISTRUL CENTRAL AL COMERȚULUI
- la 31 Octombrie 2002 - date provizorii -



MINISTERUL JUSTIȚIEI
OFICIUL NAȚIONAL AL REGISTRULUI
COMERȚULUI

- Operațiunile de înmatriculare a comercianților, de mențiuni și radieri se efectuează în temeiul Legii nr.26/1990, republicată, Legii nr 31/1990, republicată, OUG nr.76/2001 republicată și a Normelor metodologice nr.P/608/1998.
- Prezenta lucrare reflectă evoluția operațiunilor la Oficiul Registrului Comerțului de pe lângă Tribunalul București și la Oficiile Registrului Comerțului de pe lângă tribunalele județene.
- Informațiile din Registrul Central al Comerțului se referă la operațiunile pentru care legea prevede obligația de a fi înregistrate în registrele comerțului tinute de cele 42 de oficii ale registrului comerțului de pe lângă tribunale.

• **Reproducerea** conținutului acestei publicații, integrală sau parțială, în forma originală sau modificată, precum și stocarea într-un sistem de regăsire sau transmiterea sub orice formă și prin orice mijloace sunt interzise fără autorizarea scrisă a Ministerului Justiției – Oficiul Național al Registrului Comerțului.

• **Utilizarea** conținutului acestei publicații, cu titlu explicativ sau justificativ, în articole, studii, cărți este autorizată numai cu indicarea clară și precisă a sursei.

Tipărit: Noiembrie 2002

CUPRINS

	Pag
1	1
Precizări	
2	3
Prezentare generală	
Grafic nr. 1 – Structura pe ani a înmatriculărilor în registrele comerțului	3
Grafic nr. 2 – Structura pe tipuri de comercianți a înmatriculărilor din perioada 1991- octombrie 2002	4
Grafic nr. 3 – Structura pe tipuri de comercianți a înmatriculărilor din luna octombrie 2002	5
Grafic nr. 4 – Structura pe tipuri de comercianți a capitalului investit în luna octombrie 2002	6
3	8
Tabele și reprezentări grafice statistice	
3.1	8
Date pentru perioada decembrie 1990 – octombrie 2002	
Tabel nr.1 – Operațiuni efectuate pe categorii, în registrele comerțului, în perioada decembrie 1990 – octombrie 2002, pe total țară și județe, ponderi ale județelor în totalul pe țară	8
Tabel nr.1.a – Operațiuni efectuate pe categorii, în registrele comerțului, în perioada decembrie 1990 – octombrie 2002, pe total țară și județe, ponderi ale categoriilor de operațiuni în totalul fiecărui județ	9
Tabel nr.2 – Stadiul preschimbării certificatelor de înmatriculare cu noul certificat de înregistrare, la 31 octombrie 2002	10
Tabel nr. 3 – Numărul și structura pe ani a înmatriculărilor în registrele comerțului, în perioada decembrie 1990 – octombrie 2002	11
Tabel nr.4 – Numărul înmatriculărilor în registrele comerțului, pe județe și surse de proveniență a capitalului, în perioada decembrie 1990 – octombrie 2002	12
Tabel nr. 5 – Numărul de înmatriculări în registrele comerțului, pe județe și categorii de comercianți, în perioada decembrie 1990 – octombrie 2002	13
Tabel nr. 6 – Numărul de înmatriculări în registrele comerțului, pe domenii de activitate și categorii de comercianți, în perioada decembrie 1990 – octombrie 2002	14

3.2 Date pentru luna octombrie 2002	16
Tabel nr. 7 – Operațiuni efectuate în registrele comerțului, pe județe și categorii, în luna octombrie 2002	16
Tabel nr. 8 – Numărul de înmatriculări în registrele comerțului, pe județe și surse de proveniență a capitalului, în luna octombrie 2002	17
	Pag
Tabel nr. 9 – Numărul de înmatriculări în registrele comerțului, pe județe și categorii de comercianți, în luna octombrie 2002	18
Tabel nr. 10 – Numărul de înmatriculări în registrele comerțului, pe domenii de activitate și categorii de comercianți, în luna octombrie 2002	19
Tabel nr. 11 – Numărul societăților comerciale înmatriculate și valoarea capitalului social subscris, pe județe, în luna octombrie 2002	21
Tabel nr. 12– Numărul societăților comerciale înmatriculate și valoarea capitalului social subscris, pe forme juridice, în luna octombrie 2002	22
Grafic nr. 5 – Valoarea medie a capitalului social subscris pe societate comercială în luna octombrie 2002	22

Precizări

Oficiul Registrului Comerțului este constituit în temeiul Legii nr.26/1990, republicată și modificată prin OUG nr. 129/2002, funcționează ca instituție din decembrie 1990 și este structurat pe două niveluri:

- nivel național reprezentat de Oficiul Național al Registrului Comerțului organizat în subordinea Ministerului Justiției.
- nivel local reprezentat de cele 42 de oficii ale registrului comerțului de pe lângă tribunale, organizate în subordinea Oficiului Național al Registrului Comerțului.

Categoriile de comercianți care au obligația înscrierii în Registrul Comerțului sunt reprezentate de:

- persoanele fizice și asociațiile familiale care exercită în mod obișnuit acte de comerț, societățile comerciale, societățile și companiile naționale, regiile autonome și organizațiile cooperatiste.
- filialele care se înscriu ca societăți comerciale cu personalitate juridică având regimul juridic de înființare, funcționare și înmatriculare al formei juridice de societate comercială în care s-au constituit.

Termeni utilizați

- Înmatriculare – reprezintă înscrierea comerciantului în registrul comerțului care conferă acestuia calitatea de persoană juridică.
- Mențiuni – reprezintă înregistrarea modificărilor apărute în activitatea societății, ca de exemplu: schimbarea sediului, modificarea capitalului social, fuziunea, lichidarea, dizolvarea, etc.
- Radiere – reprezintă operația de ștergere a unei firme din registrul comerțului, marcând momentul pierderii personalității juridice ca urmare a dizolvării și lichidării acesteia.
- Preschimbare – reprezintă obligația comercianților, constituiți anterior datei intrării în vigoare a OUG nr.76/2001, republicată, de a solicita preschimbarea certificatului de înmatriculare și a certificatului de înregistrare fiscală cu noul certificat de înregistrare conținând codul unic de înregistrare atribuit.

Rata de preschimbare se calculează ca raport între numărul de preschimbări efectuate și numărul de societăți active care au obligația să efectueze preschimbarea.

- Firmă activă din punct de vedere juridic – firmă înscrisă în registrul comerțului care nu se află în nici una din stările ce ar duce la pierderea temporară sau definitivă a acestei calități (dizolvare, lichidare, radiere).
- Operațiuni efectuate în registrul comerțului reprezintă totalitatea înregistrărilor privind înmatriculări, mențiuni și radieri indiferent de natura activității, tipul de societate comercială și sursa de proveniență a capitalului social subscris (din țară sau din străinătate)

• Termeni utilizați în grafice și tabele

- **Număr societăți comerciale:** funcție de tabel, reprezintă: numărul de societăți comerciale constituite în perioada de referință, numărul de societăți comerciale radiate din registrul comerțului.
- **Valoarea capitalului social subscris:**
 - **total, exprimat în moneda națională:** valoarea capitalului social obținută prin însumarea valorilor subscrise (în numerar și în natură) în moneda națională (lei);
- **Regiuni de dezvoltare economică:**

<i>Nord-Est:</i>	Suceava, Botoșani, Neamț, Iași, Bacău, Vaslui.
<i>Sud-Est:</i>	Vrancea, Galați, Buzău, Brăila, Tulcea, Constanța.
<i>Sud-Muntenia:</i>	Argeș, Dâmbovița, Prahova, Teleorman, Giurgiu, Călărași, Ialomița.
<i>Sud-Vest Oltenia:</i>	Gorj, Vâlcea, Dolj, Mehedinți, Olt.
<i>Vest:</i>	Arad, Caraș-Severin, Hunedoara, Timiș.
<i>Nord-Vest:</i>	Bihor, Bistrița, Cluj, Satu Mare, Sălaj, Maramureș.
<i>Centru:</i>	Alba, Brașov, Covasna, Harghita, Mureș, Sibiu.
<i>București-Ilfov:</i>	București, Ilfov.

• Cod CAEN – Clasificarea Activităților din Economia Națională a fost aprobată prin HG nr 656/1997 și este cea utilizată de Institutul Național de Statistică, fiind compatibilă cu clasificarea folosită pe plan internațional în raportările statistice și documentele oficiale. Activitățile sunt clasificate după principiul omogenității, pe secțiuni, diviziuni, grupe și clase.

Abrevieri utilizate

- PF – Persoană fizică autorizată
- AF – Asociație familială
- SNC – Societate în nume colectiv
- SCS – Societate în comandită simplă
- SA – Societate pe acțiuni
- SRL – Societate cu răspundere limitată
- RA – Regie autonomă
- OC – Organizație cooperatistă

Surse de informații

Sistemul informatic unitar al registrului comerțului este proiectat de Oficiul Național al Registrului Comerțului în conformitate cu prevederile actelor normative în vigoare, cu incidență în domeniu. Sursa de informații o constituie registrele comerțului, în sistem computerizat, ținute de oficiile registrului comerțului de pe lângă tribunale.

PREZENTARE GENERALĂ

Sinteza statistică “Operațiuni în Registrul Central al Comerțului” cuprinde rezultatele operațiunilor reflectate în Registrul Central al Comerțului până la finele lunii octombrie 2002, actualizat pe baza datelor transmise de oficiile registrului comerțului județene.

În această lucrare, pe baza datelor cu caracter provizoriu, se prezintă evoluția comunității de afaceri din România, indiferent de natura activității, de tipul de comercianți și sursa de proveniență a capitalului social subscris (din țară sau din străinătate), rezultată din operațiunile prevăzute de legislația în vigoare privind Registrul Comerțului, respectiv:

- înmatriculări de comercianți noi;
- mențiuni privind comercianții existenți;
- lichidări/dizolvări de comercianți;
- radieri de comercianți;
- preschimbări ale certificatelor de înmatriculare cu noul certificat de înregistrare.

Sinteza statistică nu prezintă, în mod distinct, operațiunile pentru societățile comerciale cu participare străină la capital, acestea fiind incluse în datele de ansamblu.

Datele cuprinse în prezenta lucrare permit evidențierea următoarelor aspecte principale :

- În perioada decembrie 1990-octombrie 2002:
 - ✓ Numărul total de operațiuni efectuate în registrele comerțului a fost de 2.945.505, având următoarea structură : 33,3% înmatriculări, 60,7% mențiuni și 6,0% radieri (Tabel nr 1.a).
 - ✓ Structura pe ani a numărului de înmatriculări în registrele comerțului, redată în graficul de mai jos, scoate în evidență faptul că circa 60% din totalul înmatriculărilor s-au concentrat în perioada decembrie 1990 – 1995 (Tabel nr 3).

Grafic nr. 1

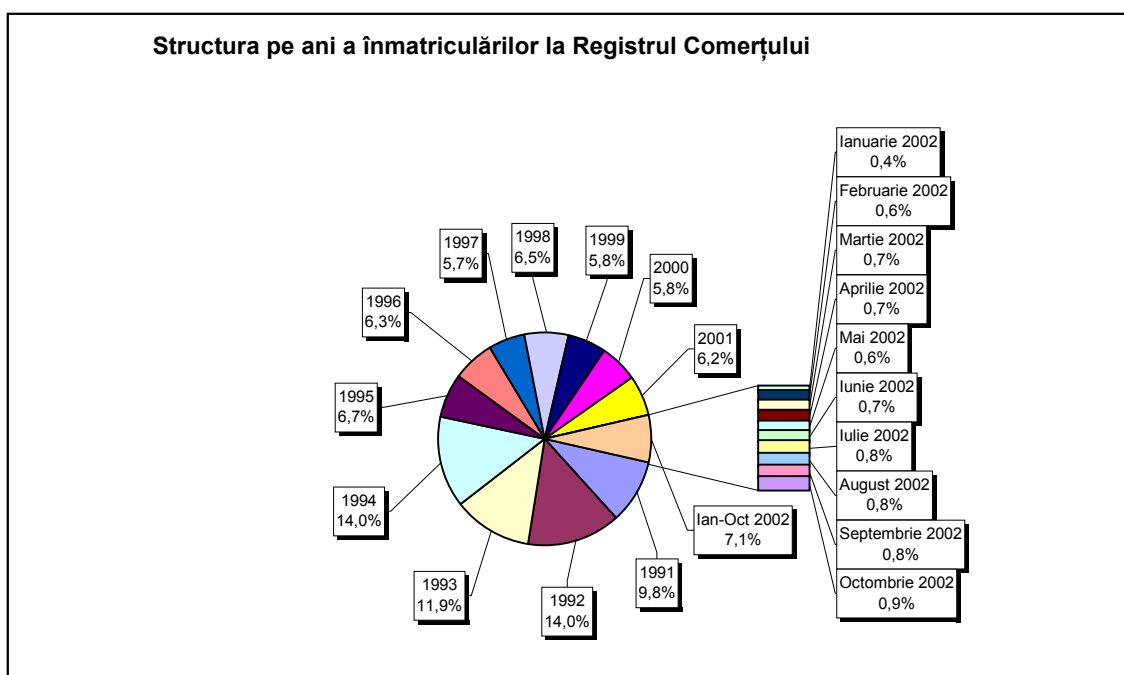

- ✓ În ceea ce privește sursa de proveniență a capitalului social, pentru aceeași perioadă, din totalul de 980.664 înmatriculări, 968.699 (98,78%) comercianți sunt cu capital privat, 3.501 (0,36%) cu capital majoritar de stat, iar restul de 8.464 (0,86%) cu capital mixt (stat + privat).
- ✓ Structura pe categorii de comercianți, înmatriculați în aceeași perioadă, este următoarea: 186.420 de persoane fizice și asociații familiale, 787.721 societăți comerciale, 1.240 regii autonome și 5.283 organizații cooperatiste (Tabel nr 5).

Grafic nr. 2

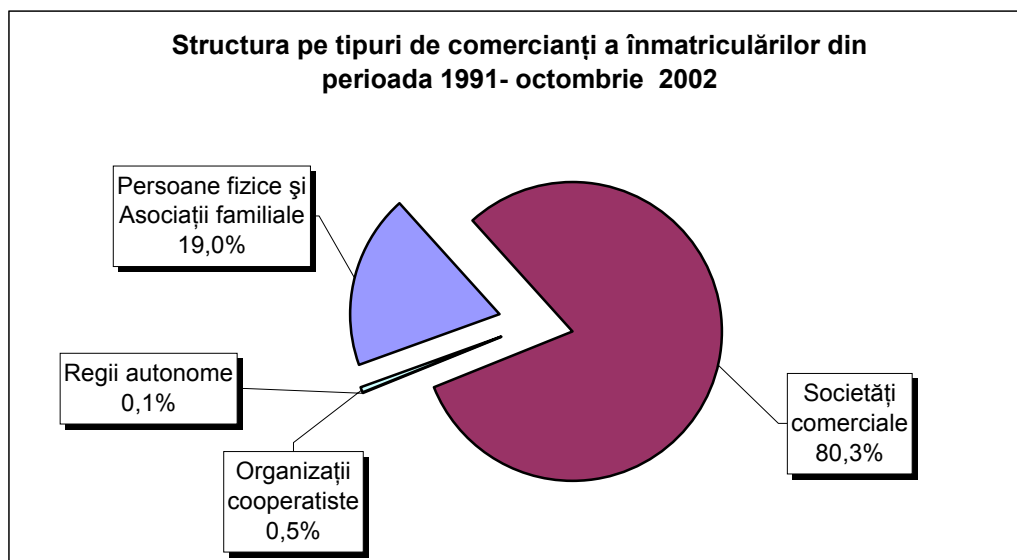

- ✓ Un procent de 50,7 % din totalul societăților comerciale reprezintă înmatriculări de societăți comerciale cu răspundere limitată care au declarat că vor desfășura ca activități principale comerțul cu amănuntul și comerțul cu ridicata. (Tabel nr 6).
- ✓ În perioada ianuarie-octombrie 2002 au fost înmatriculați 69.902 comercianți noi, care reprezintă 7,13% din totalul general al înmatriculărilor din perioada decembrie 1990-octombrie 2002.
- În luna octombrie a anului 2002:
 - ✓ S-a înregistrat un număr total de 35.078 operațiuni, din care 8.384 înmatriculări (23,9% din total), 26.123 mențiuni (74,5% din total) și 571 radieri (1,6% din total). Cele mai multe operațiuni de înmatriculare în luna octombrie 2002 au avut loc în Municipiul București, cu un număr de 1.560 înmatriculări de noi comercianți (15,9% din total operațiuni). Numărul de mențiuni, la Oficiul Registrului Comerțului București, în luna octombrie 2002, a fost de 8.184 (83,4% din total operațiuni), iar numărul de radieri a fost de 74 (0,8% din total operațiuni) (Tabel nr 7).

- ✓ Structura pe categorii de comercianți, înmatriculați în luna octombrie, este următoarea: 3.216 (38,4%) comercianți persoane fizice și asociații familiale, 5.160 (61,5%) societăți comerciale, 2 (0,02%) regii autonome și 6 (0,07%) organizații cooperatiste (Tabel nr 9).

Grafic nr. 3

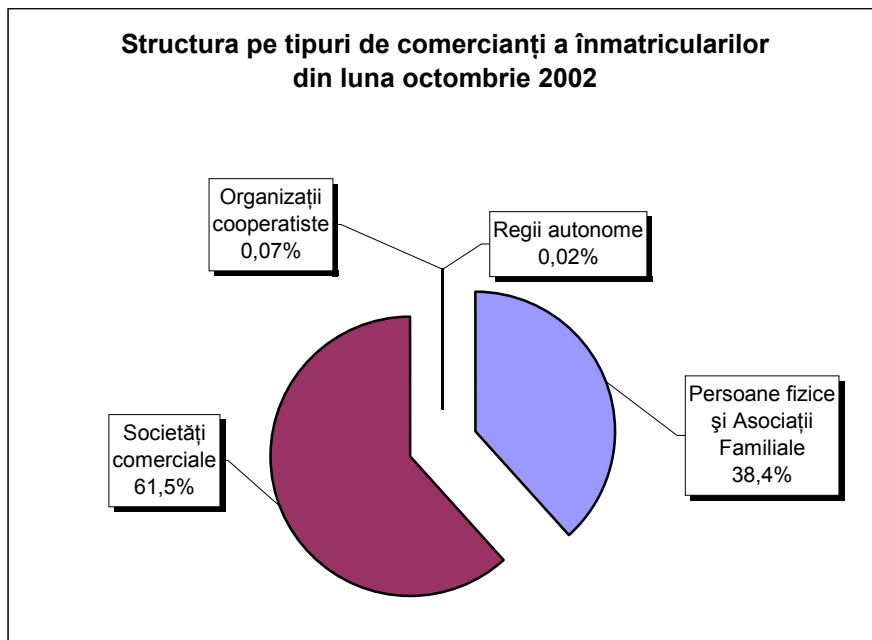

- ✓ În ceea ce privește sursa de proveniență a capitalului social, din totalul de 8.384 înmatriculări, 8.372 comercianți sunt cu capital privat, 10 comercianți cu capital de stat și 2 cu capital mixt (stat + privat) (Tabel nr 8).
- ✓ Un procent de 21% din numărul total de comercianți înmatriculați reprezintă persoane fizice și asociații familiale care și-au propus ca activitate principală comerțul cu amănuntul. În cazul societăților cu răspundere limitată, cele mai multe înmatriculări au fost efectuate în sfera comerțului.
- ✓ Referitor la numărul de societăți comerciale înmatriculate și valoarea capitalului social subscris, pe forme juridice, 5.029 din numărul total de înmatriculări de societăți comerciale sunt SRL, cu o valoare a capitalului social subscris de 153 miliarde lei (20 % din total capital social subscris la societățile comerciale), iar 128 sunt SA, cu o valoare a capitalului social subscris de 616,2 miliarde lei, reprezentând 80% din capitalul social total subscris la societățile comerciale (Tabel nr 12).

Grafic nr. 4

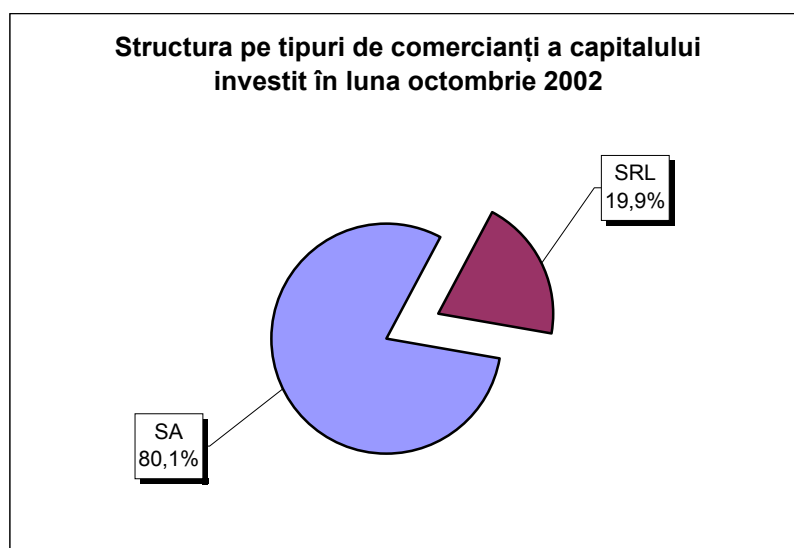

Notă: Celelalte tipuri de comercianți însumate, reprezintă sub 0,01% din total.

Valoarea capitalului social subscris, aferent celor 5.160 societăți comerciale înmatriculate, este de 769,2 miliarde lei, cu o valoare medie pe societate de 150,5 mil lei.

Valorile totale cele mai mari ale capitalului social subscris sunt consemnate la județul Ilfov, cu 171,2 mld lei, județul Buzău, cu 108,3 mld lei și Municipiul București, cu 103,9 mld lei. Valoarea medie a capitalului social subscris pe o societate, în luna octombrie, variază foarte mult în funcție de județ, de la 2,4 milioane lei în județul Teleorman, la 1337,0 milioane lei în județul Buzău (Tabel nr 11).

- Locul ocupat de înmatriculări în totalul operațiunilor efectuate în registrele comerțului, pune în evidență o tendință de deplasare spre operațiunile de mențiuni. Astfel, în timp ce în anul 1994, numărul de înmatriculări a reprezentat 64% din total operațiuni, în anul 2001, înmatriculările au avut o pondere de 17% din total operațiuni, iar în luna octombrie 2002 ponderea a fost de 23,9%.

Dinamica în creștere a operațiunilor de mențiuni reflectă concomitent:

- ✓ modificări generate de funcționarea societăților comerciale, respectiv de acționariat, schimbare a sediului social, și/sau a domeniului de activitate, etc.
- ✓ investirea de capital în societățile existente, inclusiv din profitul realizat, precum și prin cesiuni de părți sociale/acțiuni, sau diminuări de capital, etc.
- ✓ creșterea numărului de înregistrări din oficiu decurgând din aplicarea Legii nr 64/1995 republicată privind procedura reorganizării judiciare și a falimentului și a Legii nr 314/2001 privind reglementarea situației unor societăți comerciale.

- Numărul preschimbărilor de certificate de înmatriculare cu noul certificat de înregistrare prezintă variații semnificative de la un județ la altul. Până la 31 octombrie 2002, cele mai ridicate rate ale preschimbărilor s-au înregistrat în județele: Brăila 50,9%, Sibiu 42,3%, Brașov 41,9% și Constanța 41,2%. Pe total țară, rata medie de preschimbare a fost de 29,5% (Tabel nr 2).
- Numărul de radieri efectuate în perioada decembrie 1990 - octombrie 2002 variază foarte mult în funcție de județ. Cel mai mare număr de radieri s-a efectuat în Municipiul București (63.114, respectiv 32,3% din numărul total de înmatriculări). Urmează județele Constanța (12.150 și 29,0%), Timiș (8.296 și 26,4%), Dolj (6.544 și 25,2%).

Datele și aspectele cuprinse în această prezentare generală relevă activitatea de amploare desfășurată la oficiile registrului comerțului, menită să asigure legalitatea și ordinea în funcționarea tuturor categoriilor de comercianți care au obligația legală să ceară înmatricularea în registrul comerțului înainte de începerea comerțului, iar în cursul exercitării și la încetarea acestuia să solicite înscrierea mențiunilor privind actele și faptele a căror înregistrare este prevăzută de dispozițiile legale.

Ministerul Justiției
Oficiul Național al Registrului Comerțului

Director General ONRC,
Lucia TOPOR

Tabel nr. 1

**Operațiuni efectuate pe categorii, în Registrul Comerțului,
în perioada Decembrie 1990 - Octombrie 2002, pe total țară și județe,
- ponderi ale județelor în totalul pe țară -**

Județul	Total operațiuni efectuate		din care:									
			Înmatriculări		Mențiuni		din care:					
							de lichidare, dizolvare		din care:		Radieri	
	Nr.	%	Nr.	%	Nr.	%	Nr.	%	Nr.	%	Nr.	%
0	1	2	3	4	5	6	7	8	9	10	11	12
Total ROMÂNIA	2945505	100,0	980664	100,0	1787513	100,0	178052	100,0	170470	100,0	177328	100,0
ALBA	35982	1,2	13655	1,4	21836	1,2	3952	2,2	3596	2,1	491	0,3
ARAD	65686	2,2	22158	2,3	39393	2,2	3282	1,8	2974	1,7	4135	2,3
ARGES	63972	2,2	24811	2,5	38298	2,1	4146	2,3	4120	2,4	863	0,5
BACAU	56771	1,9	26030	2,7	29535	1,7	3249	1,8	2589	1,5	1206	0,7
BIHOR	78598	2,7	27838	2,8	49607	2,8	4802	2,7	4599	2,7	1153	0,7
BISTRITA-NASAUD	33611	1,1	12241	1,2	19431	1,1	1412	0,8	1120	0,7	1939	1,1
BOTOSANI	25975	0,9	11200	1,1	13164	0,7	1636	0,9	1563	0,9	1611	0,9
BRASOV	101279	3,4	30497	3,1	65068	3,6	5015	2,8	4893	2,9	5714	3,2
BRAILA	42976	1,5	13464	1,4	29126	1,6	4587	2,6	4510	2,6	386	0,2
BUZAU	56522	1,9	18425	1,9	35140	2,0	2252	1,3	2110	1,2	2957	1,7
CARAS-SEVERIN	35695	1,2	12680	1,3	20232	1,1	1938	1,1	1922	1,1	2783	1,6
CALARASI	27345	0,9	10800	1,1	14768	0,8	60	0,0			1777	1,0
CLUJ	102573	3,5	41425	4,2	59486	3,3	8253	4,6	8113	4,8	1662	0,9
CONSTANTA	127048	4,3	41832	4,3	73066	4,1	11455	6,4	10621	6,2	12150	6,9
COVASNA	26088	0,9	8412	0,9	16161	0,9	1182	0,7	1175	0,7	1515	0,9
DAMBOVITA	47270	1,6	19855	2,0	22955	1,3	3011	1,7	2958	1,7	4460	2,5
DOLJ	72716	2,5	25970	2,6	40202	2,2	5723	3,2	5478	3,2	6544	3,7
GALATI	84908	2,9	24220	2,5	54177	3,0	5418	3,0	5344	3,1	6511	3,7
GIURGIU	17788	0,6	8073	0,8	9435	0,5	35	0,0			280	0,2
GORJ	38859	1,3	12017	1,2	23753	1,3	2715	1,5	2667	1,6	3089	1,7
HARGHITA	28938	1,0	10739	1,1	17800	1,0	73	0,0			399	0,2
HUNEDOARA	52020	1,8	20910	2,1	27557	1,5	3047	1,7	2944	1,7	3553	2,0
IALOMITA	30012	1,0	10069	1,0	17802	1,0	1665	0,9	1587	0,9	2141	1,2
IASI	101543	3,4	29129	3,0	68433	3,8	3313	1,9	3229	1,9	3981	2,2
MARAMURES	65656	2,2	27376	2,8	37123	2,1	3091	1,7	2924	1,7	1157	0,7
MEHEDINTI	32254	1,1	12197	1,2	16495	0,9	3118	1,8	3085	1,8	3562	2,0
MURES	60343	2,0	24801	2,5	34740	1,9	3057	1,7	2946	1,7	802	0,5
NEAMT	51956	1,8	21093	2,2	27431	1,5	2470	1,4	2436	1,4	3432	1,9
OLT	39549	1,3	15395	1,6	21305	1,2	2103	1,2	2033	1,2	2849	1,6
PRAHOVA	110208	3,7	31857	3,2	72272	4,0	4184	2,3	3935	2,3	6079	3,4
SALAJ	18312	0,6	7367	0,8	9954	0,6	676	0,4	662	0,4	991	0,6
SATU MARE	40380	1,4	16076	1,6	23748	1,3	2926	1,6	2918	1,7	556	0,3
SIBIU	67775	2,3	17103	1,7	47585	2,7	2598	1,5	2583	1,5	3087	1,7
SUCEAVA	68397	2,3	27332	2,8	37569	2,1	2422	1,4	2387	1,4	3496	2,0
TELEORMAN	36992	1,3	12074	1,2	24501	1,4	55	0,0	28	0,0	417	0,2
TIMIS	126804	4,3	31452	3,2	87056	4,9	7526	4,2	7274	4,3	8296	4,7
TULCEA	30801	1,0	11249	1,1	17973	1,0	1182	0,7	1003	0,6	1579	0,9
VASLUI	33460	1,1	12551	1,3	19454	1,1	1456	0,8	1387	0,8	1455	0,8
VALCEA	47095	1,6	16038	1,6	28525	1,6	2006	1,1	1888	1,1	2532	1,4
VRANCEA	32725	1,1	11883	1,2	20269	1,1	1622	0,9	1585	0,9	573	0,3
MUN. BUCURESTI	702335	23,8	195587	19,9	443634	24,8	53456	30,0	51406	30,2	63114	35,6
ILFOV	26288	0,9	12783	1,3	11454	0,6	1883	1,1	1878	1,1	2051	1,2

*) ca urmare a efectului Legii nr. 314/2001, art.1 și art. 6

*** Sub 0,01%

Tabel nr. 1.a

**Operațiuni efectuate pe categorii, în Registrul Comerțului,
în perioada Decembrie 1990 - Octombrie 2002, pe total țară și județe,
- ponderi ale categoriilor de operațiuni în totalul fiecărui județ -**

Județul	Total operațiuni efectuate		din care:									
			Înmatriculări		Mențiuni		de lichidare, dizolvare		din care:		Radieri	
	*) cf. L314/2001											
	Nr.	%	Nr.	%	Nr.	%	Nr.	%	Nr.	%		
0	1	2	3	4	5	6	7	8	9	10	11	12
Total ROMÂNIA	2945505	100,0	980664	33,29	1787513	60,69	178052	6,04	170470	5,79	177328	6,02
ALBA	35982	100,0	13655	37,9	21836	60,7	3952	11,0	3596	10,0	491	1,4
ARAD	65686	100,0	22158	33,7	39393	60,0	3282	5,0	2974	4,5	4135	6,3
ARGES	63972	100,0	24811	38,8	38298	59,9	4146	6,5	4120	6,4	863	1,3
BACAU	56771	100,0	26030	45,9	29535	52,0	3249	5,7	2589	4,6	1206	2,1
BIHOR	78598	100,0	27838	35,4	49607	63,1	4802	6,1	4599	5,9	1153	1,5
BISTRITA-NASAUD	33611	100,0	12241	36,4	19431	57,8	1412	4,2	1120	3,3	1939	5,8
BOTOSANI	25975	100,0	11200	43,1	13164	50,7	1636	6,3	1563	6,0	1611	6,2
BRASOV	101279	100,0	30497	30,1	65068	64,2	5015	5,0	4893	4,8	5714	5,6
BRAILA	42976	100,0	13464	31,3	29126	67,8	4587	10,7	4510	10,5	386	0,9
BUZAU	56522	100,0	18425	32,6	35140	62,2	2252	4,0	2110	3,7	2957	5,2
CARAS-SEVERIN	35695	100,0	12680	35,5	20232	56,7	1938	5,4	1922	5,4	2783	7,8
CALARASI	27345	100,0	10800	39,5	14768	54,0	60	0,2			1777	6,5
CLUJ	102573	100,0	41425	40,4	59486	58,0	8253	8,0	8113	7,9	1662	1,6
CONSTANTA	127048	100,0	41832	32,9	73066	57,5	11455	9,0	10621	8,4	12150	9,6
COVASNA	26088	100,0	8412	32,2	16161	61,9	1182	4,5	1175	4,5	1515	5,8
DAMBOVITA	47270	100,0	19855	42,0	22955	48,6	3011	6,4	2958	6,3	4460	9,4
DOLJ	72716	100,0	25970	35,7	40202	55,3	5723	7,9	5478	7,5	6544	9,0
GALATI	84908	100,0	24220	28,5	54177	63,8	5418	6,4	5344	6,3	6511	7,7
GIURGIU	17788	100,0	8073	45,4	9435	53,0	35	0,2			280	1,6
GORJ	38859	100,0	12017	30,9	23753	61,1	2715	7,0	2667	6,9	3089	7,9
HARGHITA	28938	100,0	10739	37,1	17800	61,5	73	0,3			399	1,4
HUNEDOARA	52020	100,0	20910	40,2	27557	53,0	3047	5,9	2944	5,7	3553	6,8
IALOMITA	30012	100,0	10069	33,5	17802	59,3	1665	5,5	1587	5,3	2141	7,1
IASI	101543	100,0	29129	28,7	68433	67,4	3313	3,3	3229	3,2	3981	3,9
MARAMURES	65656	100,0	27376	41,7	37123	56,5	3091	4,7	2924	4,5	1157	1,8
MEHEDINTI	32254	100,0	12197	37,8	16495	51,1	3118	9,7	3085	9,6	3562	11,0
MURES	60343	100,0	24801	41,1	34740	57,6	3057	5,1	2946	4,9	802	1,3
NEAMT	51956	100,0	21093	40,6	27431	52,8	2470	4,8	2436	4,7	3432	6,6
OLT	39549	100,0	15395	38,9	21305	53,9	2103	5,3	2033	5,1	2849	7,2
PRAHOVA	110208	100,0	31857	28,9	72272	65,6	4184	3,8	3935	3,6	6079	5,5
SALAJ	18312	100,0	7367	40,2	9954	54,4	676	3,7	662	3,6	991	5,4
SATU MARE	40380	100,0	16076	39,8	23748	58,8	2926	7,2	2918	7,2	556	1,4
SIBIU	67775	100,0	17103	25,2	47585	70,2	2598	3,8	2583	3,8	3087	4,6
SUCEAVA	68397	100,0	27332	40,0	37569	54,9	2422	3,5	2387	3,5	3496	5,1
TELEORMAN	36992	100,0	12074	32,6	24501	66,2	55	0,1	28	0,1	417	1,1
TIMIS	126804	100,0	31452	24,8	87056	68,7	7526	5,9	7274	5,7	8296	6,5
TULCEA	30801	100,0	11249	36,5	17973	58,4	1182	3,8	1003	3,3	1579	5,1
VASLUI	33460	100,0	12551	37,5	19454	58,1	1456	4,4	1387	4,1	1455	4,3
VALCEA	47095	100,0	16038	34,1	28525	60,6	2006	4,3	1888	4,0	2532	5,4
VRANCEA	32725	100,0	11883	36,3	20269	61,9	1622	5,0	1585	4,8	573	1,8
MUN. BUCURESTI	702335	100,0	195587	27,8	443634	63,2	53456	7,6	51406	7,3	63114	9,0
ILFOV	26288	100,0	12783	48,6	11454	43,6	1883	7,2	1878	7,1	2051	7,8

*) ca urmare a efectului Legii nr. 314/2001, art.1 și art. 6

*** Sub 0,01%

Tabel nr. 2

**Stadiul preschimbării certificatelor de înmatriculare cu noul
certificat de înregistrare, la 31 Octombrie 2002**

Județul	Comercianți care trebuie să solicite preschimbarea		Comercianți care au efectuat preschimbarea		Rata de preschimbare (3/1)
	Număr	%	Număr	%	%
0	1	2	3	4	5
Total ROMÂNIA	658045	100,0	193878	100,0	29,5
ALBA	9261	1,4	2848	1,5	30,8
ARAD	15480	2,4	2703	1,4	17,5
ARGES	17525	2,7	6350	3,3	36,2
BACAU	19261	2,9	4343	2,2	22,5
BIHOR	20946	3,2	4965	2,6	23,7
BISTRITA-NASAUD	9148	1,4	2675	1,4	29,2
BOTOSANI	8516	1,3	2333	1,2	27,4
BRASOV	17331	2,6	7256	3,7	41,9
BRAILA	10375	1,6	5284	2,7	50,9
BUZAU	13200	2,0	3900	2,0	29,5
CARAS-SEVERIN	8109	1,2	2328	1,2	28,7
CALARASI	7945	1,2	1327	0,7	16,7
CLUJ	21231	3,2	7983	4,1	37,6
CONSTANTA	23290	3,5	9601	5,0	41,2
COVASNA	6400	1,0	2509	1,3	39,2
DAMBOVITA	13554	2,1	3350	1,7	24,7
DOLJ	17009	2,6	4613	2,4	27,1
GALATI	15002	2,3	5213	2,7	34,7
GIURGIU	4800	0,7	1494	0,8	31,1
GORJ	8841	1,3	1825	0,9	20,6
HARGHITA	8022	1,2	1926	1,0	24,0
HUNEDOARA	15399	2,3	3662	1,9	23,8
IALOMITA	6794	1,0	2307	1,2	34,0
IASI	22376	3,4	6380	3,3	28,5
MARAMURES	21592	3,3	5913	3,0	27,4
MEHEDINTI	7769	1,2	1848	1,0	23,8
MURES	18302	2,8	4675	2,4	25,5
NEAMT	15625	2,4	3633	1,9	23,3
OLT	11273	1,7	3315	1,7	29,4
PRAHOVA	22750	3,5	6862	3,5	30,2
SALAJ	5430	0,8	1576	0,8	29,0
SATU MARE	11102	1,7	2617	1,3	23,6
SIBIU	12203	1,9	5160	2,7	42,3
SUCEAVA	21222	3,2	4205	2,2	19,8
TELEORMAN	9105	1,4	2678	1,4	29,4
TIMIS	20118	3,1	5858	3,0	29,1
TULCEA	8177	1,2	1976	1,0	24,2
VASLUI	9470	1,4	2713	1,4	28,6
VALCEA	10964	1,7	4296	2,2	39,2
VRANCEA	7514	1,1	2093	1,1	27,9
MUN. BUCURESTI	118058	17,9	34931	18,0	29,6
ILFOV	7556	1,1	2354	1,2	31,2

Notă: Valorile coloanei 1 sunt determinate conform notei metodologice

*** Sub 0,01%

Tabel nr.3

**Numărul și structura pe ani a înmatriculărilor la Registrul Comerțului,
în perioada Decembrie 1990 - Octombrie 2002**

Perioada (anul, luna)	Număr înmatriculări Nr.	Structura	
		%	
0	1	2	3
Total la 31 octombrie 2002, din care:	980664	100,00	
Anul 1990	81	0,01	
Anul 1991	95840	9,77	
Anul 1992	137456	14,02	
Anul 1993	117078	11,94	
Anul 1994	137445	14,02	
Anul 1995	65479	6,68	
Anul 1996	62089	6,33	
Anul 1997	55663	5,68	
Anul 1998	63878	6,51	
Anul 1999	57197	5,83	
Anul 2000	57291	5,84	
Anul 2001	61265	6,25	
Anul 2002 (1.I - 31.X), din care:	69902	7,13	100,0
- ianuarie	4344		6,2
- februarie	6240		8,9
- martie	6963		10,0
- aprilie	7182		10,3
- mai	6209		8,9
- iunie	6817		9,8
- iulie	8283		11,85
- august	7991		11,43
- septembrie	7489		10,71
- octombrie	8384		11,99

Notă: Coloana 2 reprezintă structura anuală a înmatriculărilor; coloana 3 reprezintă structura pe luni în anul curent.

*** Sub 0,01%

Tabel nr. 4

**Numărul înmatriculărilor la Registrul Comerțului, pe județe și
surse de proveniență a capitalului,
în perioada Decembrie 1990 - Octombrie 2002**

Județul	Total		din care:					Ierarhia în funcție de: *	
			Capital privat			Capital majoritar de stat			Capital mixt (stat+privat)
			din care:			din care:			Societăți comerciale
			PF+AF	Societăți comerciale	OC	RA	Societăți comerciale		Societăți comerciale
Nr.	%	Nr.	Nr.	Nr.	Nr.	Nr.	Nr.		
0	1	2	3	4	5	6	7	8	9
Total ROMÂNIA	980664	100,0	186420	776996	5283	1240	2261	8464	X
ALBA	13655	1,4	3126	10149	141	31	38	170	25
ARAD	22158	2,3	7618	13989	154	26	40	331	16
ARGES	24811	2,5	6535	17900	168	28	29	151	13
BACAU	26030	2,7	8223	17355	157	31	41	223	11
BIHOR	27838	2,8	1659	25638	144	30	62	305	8
BISTRITA-NASAUD	12241	1,2	3931	8056	98	18	29	109	30
BOTOSANI	11200	1,1	3615	7154	121	21	170	119	36
BRASOV	30497	3,1	4344	25761	114	35	79	164	6
BRAILA	13464	1,4	1716	11420	95	26	42	165	26
BUZAU	18425	1,9	3486	14601	142	24	42	130	20
CARAS-SEVERIN	12680	1,3	4441	7905	101	33	65	135	28
CALARASI	10800	1,1	2632	7899	86	16	75	92	37
CLUJ	41425	4,2	6174	34753	149	48	40	261	3
CONSTANTA	41832	4,3	4359	36647	201	47	44	534	2
COVASNA	8412	0,9	1893	6288	67	23	32	109	40
DAMBOVITA	19855	2,0	9230	10238	134	28	74	151	19
DOLJ	25970	2,6	2520	22997	161	38	53	201	12
GALATI	24220	2,5	3110	20755	134	28	50	143	15
GIURGIU	8073	0,8	918	6838	80	20	108	109	41
GORJ	12017	1,2	1371	10238	184	50	74	100	33
HARGHITA	10739	1,1	1372	9001	85	23	30	228	38
HUNEDOARA	20910	2,1	4851	15576	81	37	87	278	18
IALOMITA	10069	1,0	3494	6353	73	14	46	89	39
IASI	29129	3,0	6576	21986	126	31	67	343	7
MARAMURES	27376	2,8	11359	15705	118	34	39	121	9
MEHEDINTI	12197	1,2	2752	9221	82	18	26	98	31
MURES	24801	2,5	8567	15854	153	28	32	167	14
NEAMT	21093	2,2	6450	14270	153	28	27	165	17
OLT	15395	1,6	5749	9276	161	26	61	122	24
PRAHOVA	31857	3,2	6988	24325	177	48	61	258	4
SALAJ	7367	0,8	1773	5382	106	18	27	61	42
SATU MARE	16076	1,6	3845	11952	88	17	40	134	22
SIBIU	17103	1,7	2074	14624	114	26	108	157	21
SUCEAVA	27332	2,8	12592	14231	201	28	61	219	10
TELEORMAN	12074	1,2	3407	8282	151	21	37	176	32
TIMIS	31452	3,2	1841	29025	140	34	68	344	5
TULCEA	11249	1,1	2967	7944	66	18	42	212	35
VASLUI	12551	1,3	5717	6534	109	16	40	135	29
VALCEA	16038	1,6	5044	10638	168	39	37	112	23
VRANCEA	11883	1,2	2360	9264	103	16	27	113	34
MUN. BUCURESTI	195587	19,9	4545	189606	136	101	99	1100	1
ILFOV	12783	1,3	1196	11366	61	18	12	130	27

*) numărul total al comercianților (col 1)

*** Sub 0,01%

**Numărul de înmatriculări la Registrul Comerțului,
pe județe și categorii de comercianți,
în perioada Decembrie 1990 - Octombrie 2002**

Județul	Total		din care:						RA	OC
			PF+AF	societăți comerciale: 787721						
	Nr.	%		Nr.	SNC	SCS	SRL	SA	Nr.	Nr.
			Nr.		Nr.	Nr.	Nr.			
0	1	2	3	4	5	6	7	8	9	
Total ROMÂNIA	980664	100,0	186420	32495	1521	725427	28274	1240	5283	
ALBA	13655	1,4	3126	888	11	8948	510	31	141	
ARAD	22158	2,3	7618	48	5	13700	607	26	154	
ARGES	24811	2,5	6535	107	13	17228	732	28	168	
BACAU	26030	2,7	8223	1298	4	15674	642	31	157	
BIHOR	27838	2,8	1659	125	47	24998	835	30	144	
BISTRITA-NASAUD	12241	1,2	3931	146	20	7665	363	18	98	
BOTOSANI	11200	1,1	3615	468	1	6556	418	21	121	
BRASOV	30497	3,1	4344	239	19	25043	703	35	114	
BRAILA	13464	1,4	1716	376	12	10765	474	26	95	
BUZAU	18425	1,9	3486	3742	46	10478	507	24	142	
CARAS-SEVERIN	12680	1,3	4441	113	6	7552	434	33	101	
CALARASI	10800	1,1	2632	607	3	7133	323	16	86	
CLUJ	41425	4,2	6174	2103	18	31882	1051	48	149	
CONSTANTA	41832	4,3	4359	311	23	35575	1316	47	201	
COVASNA	8412	0,9	1893	145	3	6007	274	23	67	
DAMBOVITA	19855	2,0	9230	57	8	9971	427	28	134	
DOLJ	25970	2,6	2520	1556	8	20915	772	38	161	
GALATI	24220	2,5	3110	1573	6	18640	729	28	134	
GIURGIU	8073	0,8	918	35	8	6711	301	20	80	
GORJ	12017	1,2	1371	28	1	9960	423	50	184	
HARGHITA	10739	1,1	1372	62	6	8746	445	23	85	
HUNEDOARA	20910	2,1	4851	1165	98	14097	581	37	81	
IALOMITA	10069	1,0	3494	266	11	5905	306	14	73	
IASI	29129	3,0	6576	505	111	20890	888	31	126	
MARAMURES	27376	2,8	11359	1922	23	13389	531	34	118	
MEHEDINTI	12197	1,2	2752	427	3	8625	290	18	82	
MURES	24801	2,5	8567	37	34	15388	594	28	153	
NEAMT	21093	2,2	6450	3292	30	10535	605	28	153	
OLT	15395	1,6	5749	1611	1	7391	456	26	161	
PRAHOVA	31857	3,2	6988	3102	12	20755	775	48	177	
SALAJ	7367	0,8	1773	600	4	4605	261	18	106	
SATU MARE	16076	1,6	3845	282	4	11413	427	17	88	
SIBIU	17103	1,7	2074	770	43	13495	581	26	114	
SUCEAVA	27332	2,8	12592	438	8	13537	528	28	201	
TELEORMAN	12074	1,2	3407	271	398	7441	385	21	151	
TIMIS	31452	3,2	1841	569	22	27718	1128	34	140	
TULCEA	11249	1,1	2967	1359	112	6275	452	18	66	
VASLUI	12551	1,3	5717	90	11	6234	374	16	109	
VALCEA	16038	1,6	5044	360	5	10007	415	39	168	
VRANCEA	11883	1,2	2360	355	9	8624	416	16	103	
MUN. BUCURESTI	195587	19,9	4545	1002	289	183931	5582	101	136	
ILFOV	12783	1,3	1196	45	25	11025	413	18	61	

**Numărul de înmatriculări la Registrul Comerțului,
pe domenii de activitate* și categorii de comercianți,
în perioada Decembrie 1990 - Octombrie 2002**

Diviziune CAEN	Domeniul de activitate	Total		din care:						
				PF+AF	societăți comerciale: 787721				RA	OC
					SNC	SCS	SRL	SA		
					Număr	Număr	Număr	Număr		
0	1	2	3	4	5	6	7	8	9	10
	Total ROMÂNIA	980664	100,0	186420	32495	1521	725427	28274	1240	5283
1	Agricultura și servicii auxiliare	41489	4,2	3309	2023	43	32284	3678	35	117
2	Silvicultură, exploatare forestieră și economia vînatului	5163	0,5	544	152	3	4201	210	45	8
5	Pescuitul și piscicultura	1100	0,1	371	17	3	657	52		
10	Extracția și prepararea cărbunelui	58	0,0				42	12	4	
11	Extracția petrolului și gazelor naturale (exclusiv prospecțiunile)	249	0,0	2	1		98	102	46	
12	Extracția și prepararea minereurilor radioactive	133	0,0	32			95	6		
13	Extracția și prepararea minereurilor metalifere	504	0,1	162			282	52	8	
14	Alte activități extractive	978	0,1	83	9	1	734	148	2	1
15	Industria alimentară și a băuturilor	61089	6,2	7972	3260	149	47699	1757	5	247
16	Industria tutunului	271	0,0	47			193	30	1	
17	Industria textilă și a produselor textile	9628	1,0	1605	556	16	6915	392		144
18	Industria confecțiilor de îmbrăcăminte	15626	1,6	2775	874	37	11302	334	1	303
19	Industria pielăriei și încălțămintei	3889	0,4	533	112	6	3069	117	1	51
20	Industria de prelucrare a lemnului (exclusiv producția de mobilă)	14753	1,5	3086	573	28	10556	459	9	42
21	Industria celulozei, hîrtiei și cartonului	1229	0,1	57	21	1	1048	90		12
22	Edituri, poligrafie și reproducerea înregistrărilor pe suport	8306	0,8	532	316	21	7044	371	12	10
23	Industria de prelucrare a țiteiului, cocsificarea cărbunelui și tratarea combustibililor nucleari	213	0,0	21			160	30	2	
24	Industria chimică și a fibrelor sintetice și artificiale	3120	0,3	85	89	1	2575	358	6	6
25	Industria de prelucrare a cauciucului și a maselor plastice	4394	0,4	386	313	7	3418	245		24
26	Industria altor produse din minerale nemetalice	4859	0,5	689	212	6	3585	349	5	13
27	Industria metalurgică	2143	0,2	135	39	3	1766	190	3	7
28	Industria construcțiilor metalice și a produselor din metal (exclusiv mașini, utilaje și instalații)	9461	1,0	1053	361	22	7298	654	11	62
29	Industria de mașini și echipamente	2882	0,3	43	44	7	2379	385	19	5
30	Industria de mijloace ale tehnicii de calcul și de birou	1504	0,2	11	25	3	1386	79		
31	Industria de mașini și aparate electrice	1449	0,1	69	44	4	1191	135		6
32	Industria de echipamente, aparate de radio, televiziune și comunicații	666	0,1	17	14	3	562	69		1
33	Industria de aparatură și instrumente medicale, de precizie, optice și ceasornicărie	1320	0,1	133	16	2	1080	85		4
34	Industria mijloacelor de transport rutier	698	0,1	16	31	3	531	115		2
35	Industria altor mijloace de transport	1310	0,1	165	86	7	863	114	73	2
36	Producția de mobilier și alte activități industriale n.c.a.	9291	0,9	1901	284	15	6621	308	5	157
37	Recuperarea deșeurilor și resturilor de materiale reciclabile	3023	0,3	270	51	5	2536	160		1
40	Producția, transportul și distribuția de energie electrică și termică, gaze și apă caldă	2588	0,3	826	3	1	1235	435	88	
41	Gospodărirea resurselor de apă, captarea, tratarea și distribuția apei	3406	0,3	1602	2		1590	152	60	

Numărul de înmatriculări la Registrul Comerțului,
pe domenii de activitate* și categorii de comercianți,
în perioada Decembrie 1990 - Octombrie 2002

Diviziune CAEN	Domeniul de activitate	Total		din care:						
				PF+AF	societăți comerciale: 787721				RA	OC
					SNC	SCS	SRL	SA		
					Număr	Număr	Număr	Număr		
0	1	2	3	4	5	6	7	8	9	10
	Total ROMÂNIA	980664	100,0	186420	32495	1521	725427	28274	1240	5283
50	Vinzarea, întreținerea și repararea autovehiculelor și a motocicletelor; comerț cu amănuntul al carburanților pentru autovehicole	38400	3,9	3286	1241	34	32794	998	5	42
51	Comerț cu ridicata (cu excepția autovehiculelor și motocicletelor)	149552	15,3	9145	4522	146	132415	3009	35	280
52	Comerț cu amănuntul (cu excepția autovehiculelor și motocicletelor); repararea bunurilor personale și gospodărești	359905	36,7	108770	11894	551	233961	2420	5	2303
55	Hoteluri și restaurante	37237	3,8	8458	1633	126	26201	651	73	95
60	Transporturi terestre; transporturi prin conducte	33911	3,5	7847	839	35	24156	991	33	10
61	Transporturi pe apă	688	0,1	114	82	8	353	60	70	1
62	Transporturi aeriene	241	0,0	17			176	38	10	
63	Activități anexe și auxiliare de transport, activități ale agenților de turism	6185	0,6	280	220	14	5167	402	92	10
64	Poșta și telecomunicații	2790	0,3	90	11	1	2418	256	11	3
65	Activități ale instituțiilor financiare și bancare (cu excepția activităților de asigurări și ale caselor de pensii)	3991	0,4	113	15		1165	1679	1	1018
66	Activități de asigurări și ale caselor de pensii (cu excepția celor din sistemul public de asigurări sociale)	1622	0,2	431	1		475	714		1
67	Activități auxiliare ale instituțiilor financiare și de asigurări	2542	0,3	266	5	2	2013	248		8
70	Tranzacții imobiliare	6112	0,6	230	28	6	5480	345	17	6
71	Închirierea mașinilor și echipamentelor fără operator și a bunurilor personale și gospodărești	1711	0,2	256	116	8	1176	84	70	1
72	Informatică și activități conexe	8952	0,9	645	110	12	7852	328	2	3
73	Cercetare - dezvoltare	1124	0,1	120	11	2	802	148	39	2
74	Alte activități de servicii prestate în principal întreprinderilor	37069	3,8	4811	703	60	29991	1339	106	58
75	Administrație publică	286	0,0	52	5		191	22	15	1
80	Învățământ	2917	0,3	1089	62	5	1700	61		
85	Sănătate și asistență socială	9384	1,0	1472	232	15	7596	65	3	1
90	Asanarea și îndepărtarea gunoaielor; salubritate și activități similare	416	0,0	26	13	2	279	78	18	
91	Activități asociative diverse	132	0,0	36	1		80	12		3
92	Activități recreative, culturale și sportive	7167	0,7	939	193	14	5736	208	65	12
93	Alte activități de servicii	12965	1,3	3379	417	42	8621	305	76	124
95	Activități ale personalului angajat în gospodăria personală	324	0,0	106	6	1	207	3		1
99	Activități ale organizațiilor și organismelor extrateritoriale	53	0,0	30			21	2		

*) Domeniu de activitate declarat la înmatriculare conform clasificării codului CAEN

**Operațiuni efectuate în Registrului Comerțului,
pe județe și categorii,
în luna Octombrie 2002**

Județul	Total operațiuni efectuate		din care:								Radieri	
			Înmatriculări		Mențiuni		din care:					
							de lichidare, dizolvare		din care:			
			Nr.	%	Nr.	%	Nr.	%	Nr.	%		
0	1	2	3	4	5	6	7	8	9	10	11	12
Total ROMÂNIA	35078	100,0	8384	23,9	26123	74,5	248	0,7			571	1,6
ALBA	609	100,0	203	33,3	395	64,9	54	8,9			11	1,8
ARAD	615	100,0	171	27,8	434	70,6	4	0,7			10	1,6
ARGES	707	100,0	185	26,2	503	71,1	3	0,4			19	2,7
BACAU	703	100,0	142	20,2	510	72,5					51	7,3
BIHOR	1230	100,0	307	25,0	908	73,8	3	0,2			15	1,2
BISTRITA-NASAUD	353	100,0	93	26,3	242	68,6	4	1,1			18	5,1
BOTOSANI	263	100,0	102	38,8	160	60,8	3	1,1			1	0,4
BRASOV	1421	100,0	235	16,5	1163	81,8	9	0,6			23	1,6
BRAILA	518	100,0	142	27,4	373	72,0	4	0,8			3	0,6
BUZAU	507	100,0	166	32,7	328	64,7	1	0,2			13	2,6
CARAS-SEVERIN	343	100,0	99	28,9	225	65,6					19	5,5
CALARASI	273	100,0	73	26,7	199	72,9					1	0,4
CLUJ	1211	100,0	400	33,0	787	65,0	4	0,3			24	2,0
CONSTANTA	1487	100,0	375	25,2	1089	73,2	41	2,8			23	1,5
COVASNA	358	100,0	48	13,4	308	86,0					2	0,6
DAMBOVITA	461	100,0	123	26,7	318	69,0	1	0,2			20	4,3
DOLJ	595	100,0	193	32,4	394	66,2	3	0,5			8	1,3
GALATI	789	100,0	247	31,3	540	68,4	2	0,3			2	0,3
GIURGIU	132	100,0	62	47,0	68	51,5					2	1,5
GORJ	477	100,0	141	29,6	330	69,2	4	0,8			6	1,3
HARGHITA	509	100,0	206	40,5	300	58,9	1	0,2			3	0,6
HUNEDOARA	521	100,0	135	25,9	378	72,6	1	0,2			8	1,5
IALOMITA	269	100,0	64	23,8	196	72,9	1	0,4			9	3,3
IASI	1064	100,0	209	19,6	852	80,1	1	0,1			3	0,3
MARAMURES	661	100,0	167	25,3	478	72,3	7	1,1			16	2,4
MEHEDINTI	278	100,0	76	27,3	197	70,9					5	1,8
MURES	835	100,0	235	28,1	592	70,9					8	1,0
NEAMT	550	100,0	157	28,5	384	69,8					9	1,6
OLT	509	100,0	107	21,0	374	73,5	4	0,8			28	5,5
PRAHOVA	1115	100,0	209	18,7	886	79,5	1	0,1			20	1,8
SALAJ	194	100,0	73	37,6	113	58,2	1	0,5			8	4,1
SATU MARE	474	100,0	129	27,2	337	71,1					8	1,7
SIBIU	721	100,0	139	19,3	575	79,8					7	1,0
SUCEAVA	720	100,0	174	24,2	536	74,4					10	1,4
TELEORMAN	259	100,0	76	29,3	174	67,2	4	1,5			9	3,5
TIMIS	874	100,0	359	41,1	505	57,8	4	0,5			10	1,1
TULCEA	316	100,0	55	17,4	248	78,5	5	1,6			13	4,1
VASLUI	307	100,0	93	30,3	201	65,5					13	4,2
VALCEA	721	100,0	157	21,8	556	77,1	25	3,5			8	1,1
VRANCEA	532	100,0	157	29,5	361	67,9	14	2,6			14	2,6
MUN. BUCURESTI	9818	100,0	1560	15,9	8184	83,4	39	0,4			74	0,8
ILFOV	779	100,0	340	43,6	422	54,2					17	2,2

*) ca urmare a efectului Legii nr. 314/2001, art.1 și art. 6

*** Sub 0,01%

Tabel nr. 8

**Numărul de înmatriculări la Registrul Comerțului,
pe județe și surse de proveniență a capitalului,
în luna Octombrie 2002**

Județul	Total		din care:						Ierarhia în funcție de: *
			Capital privat			Capital majoritar de stat		Capital mixt (stat+privat)	
			din care:			din care:			
			PF+AF	Societăți comerciale	OC	RA	Societăți comerciale	Societăți comerciale	
0	Nr.	%	Nr.	Nr.	Nr.	Nr.	Nr.	8	9
Total ROMÂNIA	8384	100,0	3216	5150	6	2	8	2	X
ALBA	203	2,4	107	94			2		13
ARAD	171	2,0	66	104	1				17
ARGES	185	2,2	70	115					15
BACAU	142	1,7	60	82					23
BIHOR	307	3,7	162	145					6
BISTRITA-NASAUD	93	1,1	48	45					33
BOTOSANI	102	1,2	57	45					31
BRASOV	235	2,8	83	151			1		8
BRAILA	142	1,7	63	79					24
BUZAU	166	2,0	84	81				1	19
CARAS-SEVERIN	99	1,2	37	62					32
CALARASI	73	0,9	35	38					37
CLUJ	400	4,8	132	267		1			2
CONSTANTA	375	4,5	154	221					3
COVASNA	48	0,6	25	23					42
DAMBOVITA	123	1,5	71	52					29
DOLJ	193	2,3	66	127					14
GALATI	247	2,9	97	149	1				7
GIURGIU	62	0,7	33	29					40
GORJ	141	1,7	76	65					25
HARGHITA	206	2,5	147	59					12
HUNEDOARA	135	1,6	52	81	1		1		27
IALOMITA	64	0,8	36	28					39
IASI	209	2,5	75	134					10
MARAMURES	167	2,0	83	83	1				18
MEHEDINTI	76	0,9	34	41			1		35
MURES	235	2,8	123	112					9
NEAMT	157	1,9	70	86	1				20
OLT	107	1,3	47	59			1		30
PRAHOVA	209	2,5	94	115					11
SALAJ	73	0,9	40	33					38
SATU MARE	129	1,5	66	63					28
SIBIU	139	1,7	40	99					26
SUCEAVA	174	2,1	97	76			1		16
TELEORMAN	76	0,9	37	39					36
TIMIS	359	4,3	150	209					4
TULCEA	55	0,7	22	33					41
VASLUI	93	1,1	50	43					34
VALCEA	157	1,9	88	69					21
VRANCEA	157	1,9	90	67					22
MUN. BUCURESTI	1560	18,6	209	1349	1	1			1
ILFOV	340	4,1	40	298			1	1	5

*) numărul total al comercianților (col 1)

*** Sub 0,01%

**Numărul de înmatriculări la Registrul Comerțului,
pe județe și categorii de comercianți,
în luna Octombrie 2002**

Județul	Total		din care:						
			PF+AF	societăți comerciale: 5160				RA	OC
	SNC	SCS		SRL	SA				
	Nr.	%	Nr.	Nr.	Nr.	Nr.	Nr.	Nr.	
0	1	2	3	4	5	6	7	8	9
Total ROMÂNIA	8384	100,0	3216	2	1	5029	128	2	6
ALBA	203	2,4	107			91	5		
ARAD	171	2,0	66			103	1		1
ARGES	185	2,2	70			113	2		
BACAU	142	1,7	60			81	1		
BIHOR	307	3,7	162			142	3		
BISTRITA-NASAUD	93	1,1	48			45			
BOTOSANI	102	1,2	57			44	1		
BRASOV	235	2,8	83			147	5		
BRAILA	142	1,7	63			78	1		
BUZAU	166	2,0	84			79	3		
CARAS-SEVERIN	99	1,2	37			61	1		
CALARASI	73	0,9	35			37	1		
CLUJ	400	4,8	132			263	4	1	
CONSTANTA	375	4,5	154			218	3		
COVASNA	48	0,6	25			23			
DAMBOVITA	123	1,5	71			51	1		
DOLJ	193	2,3	66			125	2		
GALATI	247	2,9	97			143	6		1
GIURGIU	62	0,7	33			29			
GORJ	141	1,7	76			62	3		
HARGHITA	206	2,5	147			57	2		
HUNEDOARA	135	1,6	52			79	3		1
IALOMITA	64	0,8	36			27	1		
IASI	209	2,5	75			133	1		
MARAMURES	167	2,0	83			82	1		1
MEHEDINTI	76	0,9	34			38	4		
MURES	235	2,8	123			107	5		
NEAMT	157	1,9	70			83	3		1
OLT	107	1,3	47			58	2		
PRAHOVA	209	2,5	94			114	1		
SALAJ	73	0,9	40			32	1		
SATU MARE	129	1,5	66			63			
SIBIU	139	1,7	40			98	1		
SUCEAVA	174	2,1	97			75	2		
TELEORMAN	76	0,9	37			39			
TIMIS	359	4,3	150		1	208			
TULCEA	55	0,7	22			33			
VASLUI	93	1,1	50			39	4		
VALCEA	157	1,9	88			65	4		
VRANCEA	157	1,9	90			66	1		
MUN. BUCURESTI	1560	18,6	209	2		1316	31	1	1
ILFOV	340	4,1	40			282	18		

**Numărul de înmatriculări la Registrul Comerțului,
pe domenii de activitate* și categorii de comercianți,
în luna Octombrie 2002**

Diviziune CAEN	Domeniul de activitate	Total		din care:						
				PF+AF	societăți comerciale: 5160				RA	OC
					SNC	SCS	SRL	SA		
					Număr	Număr	Număr	Număr		
0	1	2	3	4	5	6	7	8	9	10
	Total ROMÂNIA	8384	100,0	3216	2	1	5029	128	2	6
1	Agricultura si servicii auxiliare	171	2,0	65			100	6		
2	Silvicultura, exploatare forestiera si economia vinatului	49	0,6	10			39			
5	Pescuitul si piscicultura	8	0,1	1			6	1		
10	Extractia si prepararea carbunelui	1	0,0				1			
11	Extractia petrolului si gazelor naturale (exclusiv prospectiunile)	2	0,0				2			
12	Extractia si prepararea minereurilor radioactive									
13	Extractia si prepararea minereurilor metalifere	1	0,0	1						
14	Alte activitati extractive	8	0,1	1			6	1		
15	Industria alimentara si a bauturilor	262	3,1	101			153	8		
16	Industria tutunului									
17	Industria textila si a produselor textile	45	0,5	13			32			
18	Industria confectiilor de imbracaminte	111	1,3	33			78			
19	Industria pielariei si incaltamintei	35	0,4	3			32			
20	Industria de prelucrare a lemnului (exclusiv productia de mobila)	141	1,7	54			85	2		
21	Industria celulozei, hirtiei si cartonului	15	0,2	3			12			
22	Edituri, poligrafie si reproducerea inregistrarilor pe suporti	54	0,6	8			45	1		
23	Industria de prelucrare a titeiului, cocsificarea carbunelui si tratarea combustibililor nucleari									
24	Industria chimica si a fibrelor sintetice si artificiale	11	0,1				10	1		
25	Industria de prelucrare a cauciucului si a maselor plastice	24	0,3	4			17	3		
26	Industria altor produse din minerale nemetalice	44	0,5	19			23	2		
27	Industria metalurgica	6	0,1				6			
28	Industria constructiilor metalice si a produselor din metal (exclusiv masini, utilaje si instalatii)	83	1,0	18			65			
29	Industria de masini si echipamente	12	0,1	1			10	1		
30	Industria de mijloace ale tehnicii de calcul si de birou	10	0,1				10			
31	Industria de masini si aparate electrice	14	0,2	4			8	2		
32	Industria de echipamente, aparate de radio, televiziune si comunicatii	1	0,0				1			
33	Industria de aparatura si instrumente medicale, de precizie, optice si ceasornicarie	17	0,2	5			11	1		
34	Industria mijloacelor de transport rutier	6	0,1				5	1		
35	Industria altor mijloace de transport	6	0,1				6			
36	Productia de mobilier si alte activitati industriale n.c.a.	84	1,0	26			56	1	1	
37	Recuperarea deseurilor si resturilor de materiale reciclabile	21	0,3	3			17	1		
40	Productia, transportul si distributia de energie electrica si termica, gaze si apa calda	17	0,2	1			6	10		
41	Gospodarirea resurselor de apa, captarea, tratarea si distributia apei	2	0,0				1		1	

Tabel nr. 10
(continuare)

Numărul de înmatriculări la Registrul Comerțului,
pe domenii de activitate* și categorii de comercianți,
în luna Octombrie 2002

Diviziune CAEN	Domeniul de activitate	Total		din care:						
				PF+AF	societăți comerciale: 5160				RA	OC
					SNC	SCS	SRL	SA		
					Număr	Număr	Număr	Număr		
0	1	2	3	4	5	6	7	8	9	10
	Total ROMÂNIA	8384	100,0	3216	2	1	5029	128	2	6
50	Vinzarea, intretinerea si repararea autovehiculelor si a motocicletelor; comert cu amanuntul al carburantilor pentru autovehicule	233	2,8	65			168			
51	Comert cu ridicata (cu exceptia autovehiculelor si motocicletelor)	958	11,4	115			828	15		
52	Comert cu amanuntul (cu exceptia autovehiculelor si motocicletelor); repararea bunurilor personale si gospodaresti	2746	32,8	1694			1049	3		
55	Hoteluri si restaurante	335	4,0	110			219	6		
60	Transporturi terestre; transporturi prin conducte	481	5,7	239			241	1		
61	Transporturi pe apa	3	0,0				3			
62	Transporturi aeriene	1	0,0				1			
63	Activitati anexe si auxiliare de transport, activitati ale agentilor de turism	64	0,8	9			53	2		
64	Posta si telecomunicatii	47	0,6	6			40	1		
65	Activitati ale institutiilor financiare si bancare (cu exceptia activitatilor de asigurari si ale caselor de pensii)	45	0,5	4			22	13		6
66	Activitati de asigurari si ale caselor de pensii (cu exceptia celor din sistemul public de asigurari sociale)	30	0,4	14			1	15		
67	Activitati auxiliare ale institutiilor financiare si de asigurari	54	0,6	10			43	1		
70	Tranzactii imobiliare	121	1,4	3			115	3		
71	Inchirierea masinilor si echipamentelor fara operator si a bunurilor personale si gospodaresti	17	0,2	1			16			
72	Informatica si activitati conexe	168	2,0	32			133	3		
73	Cercetare - dezvoltare	10	0,1	1			9			
74	Alte activitati de servicii prestate in principal intreprinderilor	883	10,5	227	1	1	643	11		
75	Administratie publica	1	0,0				1			
80	Invatamint	52	0,6	33			19			
85	Sanatare si asistenta sociala	111	1,3	33			77	1		
90	Asanarea si indepartarea gunoaielor; salubritate si activitati similare	3	0,0				3			
91	Activitati asociative diverse									
92	Activitati recreative, culturale si sportive	105	1,3	25	1		77	2		
93	Alte activitati de servicii	200	2,4	121			79			
95	Activitati ale personalului angajat in gospodarii personale	3	0,0	2			1			
99	Activitati ale organizatiilor si organismelor extrateritoriale									

*) Domeniu de activitate declarat la înmatriculare conform clasificării codului CAEN

**Numărul societăților comerciale înmatriculate
și valoarea capitalului social subscris, pe județe,
în luna Octombrie 2002**

Județul	Total societăți comerciale înmatriculate		Valoarea capitalului social subscris		Valoarea medie a capitalului social subscris pe societate
	Nr.	%	mil. Lei	%	mil. Lei
0	1	2	3	4	5
Total ROMÂNIA	5160	100,0	769173,0	100,0	150,5
ALBA	96	1,9	18521,0	2,4	199,2
ARAD	104	2,0	1884,5	0,2	18,1
ARGES	115	2,2	10553,8	1,4	92,6
BACAU	82	1,6	623,2	0,1	7,7
BIHOR	145	2,8	2405,2	0,3	16,7
BISTRITA-NASAUD	45	0,9	671,1	0,1	15,3
BOTOSANI	45	0,9	376,1	0,0	8,5
BRASOV	152	2,9	25986,7	3,4	173,2
BRAILA	79	1,5	58399,5	7,6	739,2
BUZAU	82	1,6	108294,3	14,1	1337,0
CARAS-SEVERIN	62	1,2	8486,0	1,1	136,9
CALARASI	38	0,7	129,9	0,0	3,5
CLUJ	267	5,2	29182,5	3,8	110,1
CONSTANTA	221	4,3	29186,7	3,8	132,1
COVASNA	23	0,4	1575,3	0,2	68,5
DAMBOVITA	52	1,0	431,2	0,1	8,5
DOLJ	127	2,5	14431,0	1,9	113,6
GALATI	149	2,9	4555,1	0,6	30,8
GIURGIU	29	0,6	142,5	0,0	5,1
GORJ	65	1,3	2629,9	0,3	41,7
HARGHITA	59	1,1	1271,0	0,2	21,9
HUNEDOARA	82	1,6	6619,8	0,9	82,7
IALOMITA	28	0,5	371,1	0,0	13,7
IASI	134	2,6	743,5	0,1	5,5
MARAMURES	83	1,6	1005,7	0,1	12,1
MEHEDINTI	42	0,8	38896,2	5,1	972,4
MURES	112	2,2	3595,4	0,5	32,7
NEAMT	86	1,7	9476,0	1,2	110,2
OLT	60	1,2	20014,6	2,6	339,2
PRAHOVA	115	2,2	889,5	0,1	7,8
SALAJ	33	0,6	566,8	0,1	17,7
SATU MARE	63	1,2	231,8	0,0	3,7
SIBIU	99	1,9	1237,5	0,2	12,6
SUCEAVA	77	1,5	29874,0	3,9	393,1
TELEORMAN	39	0,8	94,1	0,0	2,4
TIMIS	209	4,1	2517,2	0,3	12,0
TULCEA	33	0,6	100,0	0,0	3,0
VASLUI	43	0,8	651,0	0,1	15,9
VALCEA	69	1,3	57032,6	7,4	851,2
VRANCEA	67	1,3	444,0	0,1	6,6
MUN. BUCURESTI	1349	26,1	103893,4	13,5	77,5
ILFOV	300	5,8	171182,4	22,3	578,3

Notă: La calculul mediei au fost excluse sucursalele datorită faptului că acestea, conform Legii nr. 31/1990, nu au personalitate juridică

*** Sub 0,01%

Tabel nr. 12

**Numărul societăților comerciale înmatriculate
și valoarea capitalului social subscris, pe forme juridice,
în luna Octombrie 2002**

Forma juridică	Total societăți comerciale înmatriculate		Valoarea capitalului social subscris		Valoarea medie a capitalului social subscris pe societate
	Nr.	%	mil. Lei	%	mil. Lei
0	1	2	3	4	5
Total ROMÂNIA	5160	100,0	769173,0	100,0	150,5
SNC	2	0,0	4,00	***	2,0
SCS	1	0,0	2,00	***	-
SA	128	2,5	616184,38	80,1	6697,7
SRL	5029	97,5	152982,60	19,9	30,5
SCA	-	-	-	-	-

Notă: La calculul mediei au fost excluse sucursalele datorită faptului că acestea, conform Legii nr. 31/1990, nu au personalitate juridică

*** Sub 0,01%

Grafic nr. 5

