

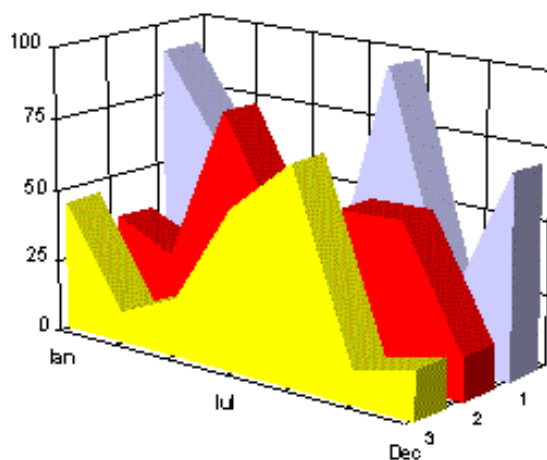

Operațiuni în Registrul Central al Comerțului

SINTEZA STATISTICĂ

A DATELOR DIN REGISTRUL CENTRAL AL COMERȚULUI
- la 30 Septembrie 2002 - date provizorii -



- Numărul 130 -

MINISTERUL JUSTIȚIEI
OFICIUL NAȚIONAL AL REGISTRULUI
COMERȚULUI

- Operațiunile de înmatriculare a comercianților, de mențiuni și radieri se efectuează în temeiul Legii nr.26/1990, republicată, Legii nr 31/1990, republicată, OUG nr.76/2001 republicată și a Normelor metodologice nr.P/608/1998.
- Prezenta lucrare reflectă evoluția operațiunilor la Oficiul Registrului Comerțului de pe lângă Tribunalul București și la Oficiile Registrului Comerțului de pe lângă tribunalele județene.
- Informațiile din Registrul Central al Comerțului se referă la operațiunile pentru care legea prevede obligația de a fi înregistrate în registrele comerțului tinute de cele 42 de oficii ale registrului comerțului de pe lângă tribunale.

• **Reproducerea** conținutului acestei publicații, integrală sau parțială, în forma originală sau modificată, precum și stocarea într-un sistem de regăsire sau transmiterea sub orice formă și prin orice mijloace sunt interzise fără autorizarea scrisă a Ministerului Justiției – Oficiul Național al Registrului Comerțului.
• **Utilizarea** conținutului acestei publicații, cu titlu explicativ sau justificativ, în articole, studii, cărți este autorizată numai cu indicarea clară și precisă a sursei.
Tipărit: Noiembrie 2002

CUPRINS

	Pag	
1	Precizări	1
2	Prezentare generală	3
Grafic nr. 1 – Structura pe ani a înmatriculărilor în registrele comerțului		3
Grafic nr. 2 – Structura pe tipuri de comercianți a înmatriculărilor din perioada 1991-septembrie 2002		4
Grafic nr. 3 – Structura pe tipuri de comercianți a înmatriculărilor din luna septembrie 2002		5
Grafic nr. 4 – Structura pe tipuri de comercianți a capitalului investit în luna septembrie 2002		6
3	Tabele și reprezentări grafice statistice	8
3.1	Date pentru perioada decembrie 1990 – septembrie 2002	8
Tabel nr.1 – Operațiuni efectuate pe categorii, în registrele comerțului, în perioada decembrie 1990 – septembrie 2002, pe total țară și județe, ponderi ale județelor în totalul pe țară		8
Tabel nr.1.a – Operațiuni efectuate pe categorii, în registrele comerțului, în perioada decembrie 1990 – septembrie 2002, pe total țară și județe, ponderi ale categoriilor de operațiuni în totalul fiecărui județ		9
Tabel nr.2 – Stadiul preschimbării certificatelor de înmatriculare cu noul certificat de înregistrare, la 30 septembrie 2002		10
Tabel nr. 3 – Numărul și structura pe ani a înmatriculărilor în registrele comerțului, în perioada decembrie 1990 – septembrie 2002		11
Tabel nr.4 – Numărul înmatriculărilor în registrele comerțului, pe județe și surse de proveniență a capitalului, în perioada decembrie 1990 – septembrie 2002		12
Tabel nr. 5 – Numărul de înmatriculări în registrele comerțului, pe județe și categorii de comercianți, în perioada decembrie 1990 – septembrie 2002		13
Tabel nr. 6 – Numărul de înmatriculări în registrele comerțului, pe domenii de activitate și categorii de comercianți, în perioada decembrie 1990 – septembrie 2002		14

3.2 Date pentru luna septembrie 2002	16
Tabel nr. 7 – Operațiuni efectuate în registrele comerțului, pe județe și categorii, în luna septembrie 2002	16
Tabel nr. 8 – Numărul de înmatriculări în registrele comerțului, pe județe și surse de proveniență a capitalului, în luna septembrie 2002	17
	Pag
Tabel nr. 9 – Numărul de înmatriculări în registrele comerțului, pe județe și categorii de comercianți, în luna septembrie 2002	18
Tabel nr. 10 – Numărul de înmatriculări în registrele comerțului, pe domenii de activitate și categorii de comercianți, în luna septembrie 2002	19
Tabel nr. 11 – Numărul societăților comerciale înmatriculate și valoarea capitalului social subscris, pe județe, în luna septembrie 2002	21
Tabel nr. 12– Numărul societăților comerciale înmatriculate și valoarea capitalului social subscris, pe forme juridice, în luna septembrie 2002	22
Grafic nr. 5 – Valoarea medie a capitalului social subscris pe societate comercială în luna septembrie 2002	22

Precizări

Oficiul Registrului Comerțului este constituit în temeiul Legii nr.26/1990, republicată și modificată prin OUG nr. 129/2002, funcționează ca instituție din decembrie 1990 și este structurat pe două niveluri:

- nivel național reprezentat de Oficiul Național al Registrului Comerțului organizat în subordinea Ministerului Justiției.
- nivel local reprezentat de cele 42 de oficii ale registrului comerțului de pe lângă tribunale, organizate în subordinea Oficiului Național al Registrului Comerțului.

Categoriile de comercianți care au obligația înscrierii în Registrul Comerțului sunt reprezentate de:

- persoanele fizice și asociațiile familiale care exercită în mod obișnuit acte de comerț, societățile comerciale, societățile și companiile naționale, regiile autonome și organizațiile cooperatiste.
- filialele care se înscriu ca societăți comerciale cu personalitate juridică având regimul juridic de înființare, funcționare și înmatriculare al formei juridice de societate comercială în care s-au constituit.

Termeni utilizați

- Înmatriculare – reprezintă înscrierea comerciantului în registrul comerțului care conferă acestuia calitatea de persoană juridică.
- Mențiuni – reprezintă înregistrarea modificărilor apărute în activitatea societății, ca de exemplu: schimbarea sediului, modificarea capitalului social, fuziunea, lichidarea, dizolvarea, etc.
- Radiere – reprezintă operația de ștergere a unei firme din registrul comerțului, marcând momentul pierderii personalității juridice ca urmare a dizolvării și lichidării acesteia.
- Preschimbare – reprezintă obligația comercianților, constituiți anterior datei intrării în vigoare a OUG nr.76/2001, republicată, de a solicita preschimbarea certificatului de înmatriculare și a certificatului de înregistrare fiscală cu noul certificat de înregistrare conținând codul unic de înregistrare atribuit.

Rata de preschimbare se calculează ca raport între numărul de preschimbări efectuate și numărul de societăți active care au obligația să efectueze preschimbarea.

- Firmă activă din punct de vedere juridic – firmă înscrisă în registrul comerțului care nu se află în nici una din stările ce ar duce la pierderea temporară sau definitivă a acestei calități (dizolvare, lichidare, radiere).
- Operațiuni efectuate în registrul comerțului reprezintă totalitatea înregistrărilor privind înmatriculări, mențiuni și radieri indiferent de natura activității, tipul de societate comercială și sursa de proveniență a capitalului social subscris (din țară sau din străinătate)

• Termeni utilizați în grafice și tabele

- **Număr societăți comerciale:** funcție de tabel, reprezintă: numărul de societăți comerciale constituite în perioada de referință, numărul de societăți comerciale radiate din registrul comerțului.
- **Valoarea capitalului social subscris:**
 - **total, exprimat în moneda națională:** valoarea capitalului social obținută prin însumarea valorilor subscrise (în numerar și în natură) în moneda națională (lei);
- **Regiuni de dezvoltare economică:**

<i>Nord-Est:</i>	Suceava, Botoșani, Neamț, Iași, Bacău, Vaslui.
<i>Sud-Est:</i>	Vrancea, Galați, Buzău, Brăila, Tulcea, Constanța.
<i>Sud-Muntenia:</i>	Argeș, Dâmbovița, Prahova, Teleorman, Giurgiu, Călărași, Ialomița.
<i>Sud-Vest Oltenia:</i>	Gorj, Vâlcea, Dolj, Mehedinți, Olt.
<i>Vest:</i>	Arad, Caraș-Severin, Hunedoara, Timiș.
<i>Nord-Vest:</i>	Bihor, Bistrița, Cluj, Satu Mare, Sălaj, Maramureș.
<i>Centru:</i>	Alba, Brașov, Covasna, Harghita, Mureș, Sibiu.
<i>București-Ilfov:</i>	București, Ilfov.

• **Cod CAEN** – Clasificarea Activităților din Economia Națională a fost aprobată prin HG nr 656/1997 și este cea utilizată de Institutul Național de Statistică, fiind compatibilă cu clasificarea folosită pe plan internațional în raportările statistice și documentele oficiale. Activitățile sunt clasificate după principiul omogenității, pe secțiuni, diviziuni, grupe și clase.

Abrevieri utilizate

- PF – Persoană fizică autorizată
- AF – Asociație familială
- SNC – Societate în nume colectiv
- SCS – Societate în comandită simplă
- SA – Societate pe acțiuni
- SRL – Societate cu răspundere limitată
- RA – Regie autonomă
- OC – Organizație cooperatistă

Surse de informații

Sistemul informatic unitar al registrului comerțului este proiectat de Oficiul Național al Registrului Comerțului în conformitate cu prevederile actelor normative în vigoare, cu incidență în domeniu. Sursa de informații o constituie registrele comerțului, în sistem computerizat, ținute de oficiile registrului comerțului de pe lângă tribunale.

PREZENTARE GENERALĂ

Sinteza statistică “Operațiuni în Registrul Central al Comerțului” cuprinde rezultatele operațiunilor reflectate în Registrul Central al Comerțului până la finele lunii septembrie 2002, actualizat pe baza datelor transmise de oficiile registrului comerțului județene.

În această lucrare, pe baza datelor cu caracter provizoriu, se prezintă evoluția comunității de afaceri din România, indiferent de natura activității, de tipul de comercianți și sursa de proveniență a capitalului social subscris (din țară sau din străinătate), rezultată din operațiunile prevăzute de legislația în vigoare privind Registrul Comerțului, respectiv:

- înmatriculări de comercianți noi;
- mențiuni privind comercianții existenți;
- lichidări/dizolvări de comercianți;
- radieri de comercianți;
- preschimbări ale certificatelor de înmatriculare cu noul certificat de înregistrare.

Sinteza statistică nu prezintă, în mod distinct, operațiunile pentru societățile comerciale cu participare străină la capital, acestea fiind incluse în datele de ansamblu.

Datele cuprinse în prezenta lucrare permit evidențierea următoarelor aspecte principale :

- În perioada decembrie 1990-septembrie 2002:
 - ✓ Numărul total de operațiuni efectuate în registrele comerțului a fost de 2.910.578, având următoarea structură : 33,4% înmatriculări, 60,5% mențiuni și 6,1% radieri (Tabel nr 1.a).
 - ✓ Structura pe ani a numărului de înmatriculări în registrele comerțului, redată în graficul de mai jos, scoate în evidență faptul că circa 60% din totalul înmatriculărilor s-au concentrat în perioada decembrie 1990 – 1995 (Tabel nr 3).

Grafic nr. 1

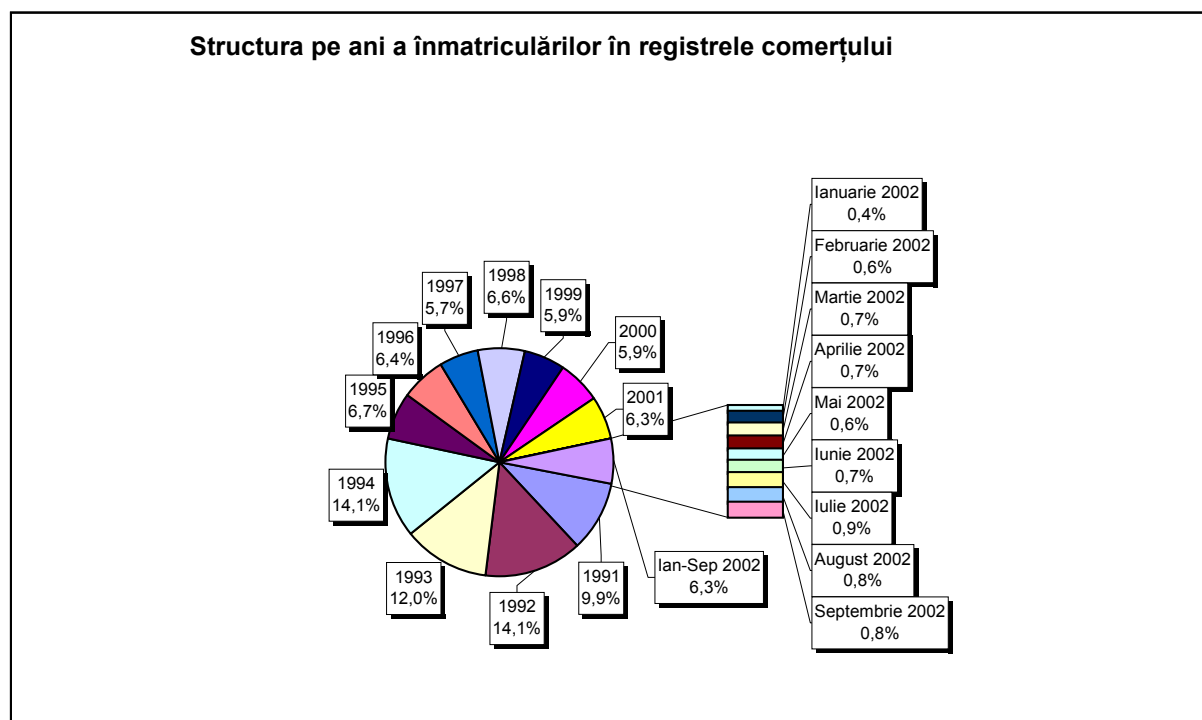

- ✓ În ceea ce privește sursa de proveniență a capitalului social, pentru aceeași perioadă, din totalul de 972.280 înmatriculări, 960.327 (98,77%) comercianți sunt cu capital privat, 3.491 (0,36%) cu capital majoritar de stat, iar restul de 8.462 (0,87%) cu capital mixt (stat + privat). În datele de total sunt incluse, de asemenea și 87.933 societăți comerciale cu participare străină la capitalul social (Tabel nr 4).
- ✓ Structura pe categorii de comercianți, înmatriculați în aceeași perioadă, este următoarea: 183.204 de persoane fizice și asociații familiale, 782.561 societăți comerciale, 1.238 regii autonome și 5.277 organizații cooperatiste (Tabel nr 5).

Grafic nr. 2

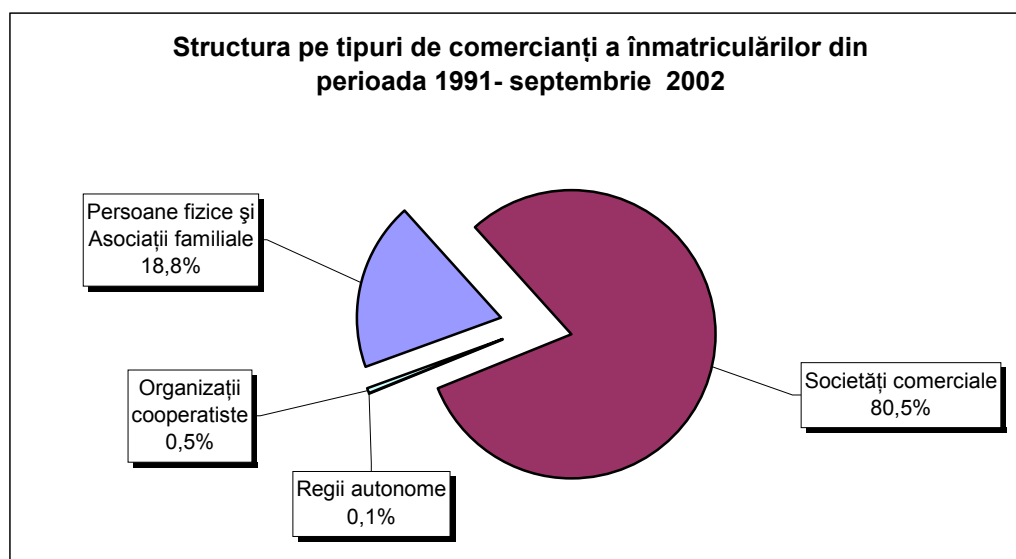

- ✓ Un procent de 51 % din totalul societăților comerciale reprezintă înmatriculări de societăți comerciale cu răspundere limitată care au declarat că vor desfășura ca activități principale comerțul cu amănuntul și comerțul cu ridicata. (Tabel nr 6).
- ✓ În perioada ianuarie-septembrie 2002 au fost înmatriculați 61.518 comercianți noi, care reprezintă 6,3% din totalul general al înmatriculărilor din perioada decembrie 1990-septembrie 2002.
- În luna septembrie a anului 2002:
 - ✓ S-a înregistrat un număr total de 28.247 operațiuni, din care 7.489 înmatriculări (26,5% din total), 20.357 mențiuni (72,1% din total) și 401 radieri (1,4% din total). Cele mai multe operațiuni de înmatriculare în luna septembrie 2002 au avut loc în Municipiul București, cu un număr de 1.294 înmatriculări de noi comercianți (16,6% din total operațiuni). Numărul de mențiuni, la Oficiul Registrului Comerțului București, în luna septembrie 2002, a fost de 6.446 (82,9% din total operațiuni), iar numărul de radieri a fost de 34 (0,4% din total operațiuni) (Tabel nr 7).

- ✓ Structura pe categorii de comercianți, înmatriculați în luna septembrie, este următoarea: 2.944 (39,3%) comercianți persoane fizice și asociații familiale, 4.542 (60,6%) societăți comerciale, 1 (0,01%) regii autonome și 2 (0,03%) organizații cooperatiste (Tabel nr 9).

Grafic nr. 3

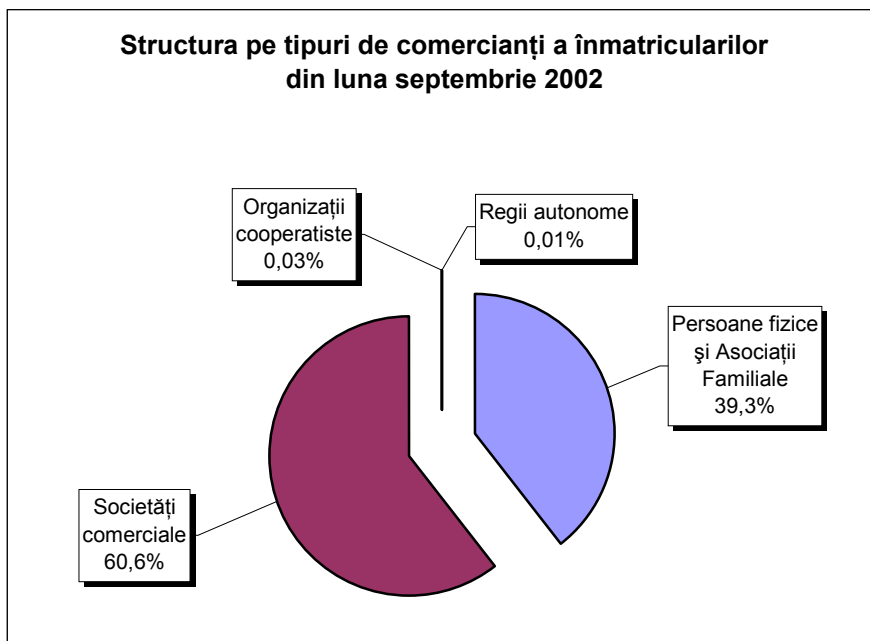

- ✓ În ceea ce privește sursa de proveniență a capitalului social, din totalul de 7.489 înmatriculări, 7.478 comercianți sunt cu capital privat, 7 comercianți cu capital de stat și 4 cu capital mixt (stat + privat). În datele de total sunt incluse de asemenea și un număr de 721 societăți comerciale cu participare străină la capitalul social (Tabel nr 8).
- ✓ Un procent de 35,2% din numărul total de comercianți înmatriculați reprezintă persoane fizice și asociații familiale care și-au propus ca activitate principală comerțul cu amănuntul. În cazul societăților cu răspundere limitată, cele mai multe înmatriculări au fost efectuate în sfera comerțului.
- ✓ Referitor la numărul de societăți comerciale înmatriculate și valoarea capitalului social subscris, pe forme juridice, 4.413 din numărul total de înmatriculări de societăți comerciale sunt SRL, cu o valoare a capitalului social subscris de 616,5 miliarde lei (75,1 % din total capital social subscris la societățile comerciale), iar 118 sunt SA, cu o valoare a capitalului social subscris de 203,8 miliarde lei, reprezentând 24,8% din capitalul social total subscris la societățile comerciale (Tabel nr 12).

Grafic nr. 4

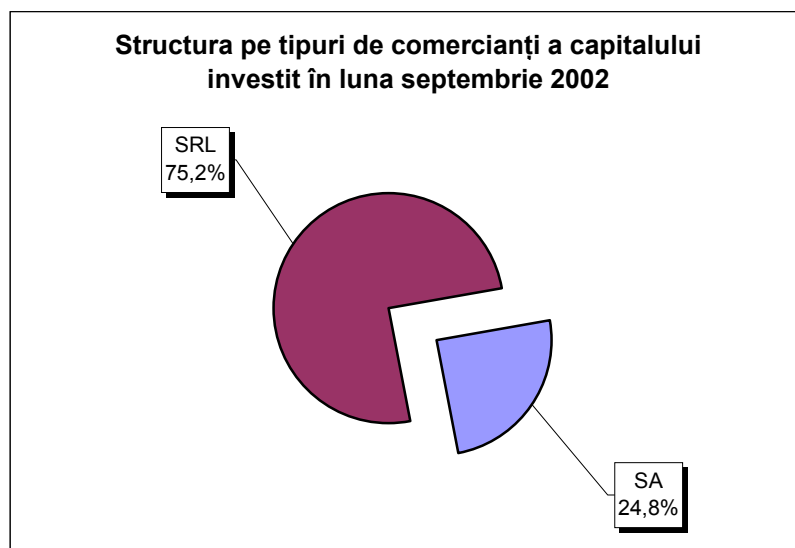

Notă: Celelalte tipuri de comercianți însumate, reprezintă sub 0,01% din total.

Valoarea capitalului social subscris, aferent celor 4.542 societăți comerciale înmatriculate, este de 820,4 miliarde lei, cu o valoare medie pe societate de 182,5 mil lei.

Valorile totale cele mai mari ale capitalului social subscris sunt consemnate la Municipiul București, cu 449 mld lei, județul Ilfov, cu 219,5 mld lei și județul Botoșani, cu 29,9 mld lei. Valoarea medie a capitalului social subscris pe o societate, în luna septembrie, variază foarte mult în funcție de județ, de la 2,7 milioane lei în județul Satu Mare, la 918,2 milioane lei în județul Ilfov (Tabel nr 11).

- În evoluția locului ocupat de înmatriculări în totalul operațiunilor în registrele comerțului, datele existente pun în evidență o tendință de deplasare apreciabilă spre operațiunile de mențiuni. Astfel, în timp ce în anul 1994, numărul de înmatriculări a reprezentat 64% din total operațiuni, în anul 2001, înmatriculările au avut o pondere de 17% din total operațiuni, iar în luna septembrie 2002 ponderea a fost de 26,5%.

Dinamica în creștere a operațiunilor de mențiuni reflectă concomitent:

- ✓ modificări generate de funcționarea societăților comerciale, respectiv de acționariat, schimbare a sediului social, și/sau a domeniului de activitate, etc.
- ✓ investirea de capital în societățile existente, inclusiv din profitul realizat, precum și prin cesiuni de părți sociale/acțiuni, sau diminuări de capital, etc.

- ✓ creșterea numărului de înregistrări din oficiu decurgând din aplicarea Legii nr 64/1995 republicată privind procedura reorganizării judiciare și a falimentului și a Legii nr 314/2001 privind reglementarea situației unor societăți comerciale.
- Numărul preschimbărilor de certificate de înmatriculare cu noul certificat de înregistrare prezintă variații semnificative de la un județ la altul. Până la 30 septembrie 2002, cele mai ridicate rate ale preschimbărilor s-au înregistrat în județele: Brăila 47,4%, Sibiu 40,4%, Vâlcea 36,9% și Constanța 39,5%. Pe total țară, rata medie de preschimbare a fost de 27% (Tabel nr 2).
- Numărul de radieri efectuate în perioada decembrie 1990 - septembrie 2002 variază foarte mult în funcție de județ. Cel mai mare număr de radieri s-a efectuat în Municipiul București (63.129, respectiv 32,5% din numărul total de înmatriculări). Urmează județele Constanța (12.104 și 29,2%), Timiș (8.285 și 27%), Dolj (6.536 și 25,4%).

Datele și aspectele cuprinse în această prezentare generală relevă activitatea de amploare desfășurată la oficiile registrului comerțului, menită să asigure legalitatea și ordinea în funcționarea tuturor categoriilor de comercianți pentru care legislația în vigoare obligă să ceară înmatricularea în registrul comerțului înainte de începerea comerțului, iar în cursul exercitării și la încetarea comerțului să ceară înscrierea mențiunilor privind actele și faptele a căror înregistrare este prevăzută de dispozițiile legale.

Ministerul Justiției
Oficiul Național al Registrului Comerțului

Director General ONRC,
Lucia TOPOR

Tabel nr. 1

**Operațiuni efectuate pe categorii, în registrele comerțului,
în perioada decembrie 1990 - septembrie 2002, pe total țară și județe,
- ponderi ale județelor în totalul pe țară -**

Județul	Total operațiuni efectuate		din care:									
			Înmatriculări		Mențiuni		de lichidare, dizolvare		din care: *) cf. L314/2001		Radieri	
	Nr.	%	Nr.	%	Nr.	%	Nr.	%	Nr.	%	Nr.	%
	0	1	2	3	4	5	6	7	8	9	10	11
Total ROMÂNIA	2910578	100,0	972280	100,0	1761390	100,0	177905	100,0	170470	100,0	176908	100,0
ALBA	35374	1,2	13452	1,4	21441	1,2	3955	2,2	3596	2,1	481	0,3
ARAD	65071	2,2	21987	2,3	38959	2,2	3279	1,8	2974	1,7	4125	2,3
ARGES	63265	2,2	24626	2,5	37795	2,1	4148	2,3	4120	2,4	844	0,5
BACAU	56067	1,9	25888	2,7	29025	1,6	3249	1,8	2589	1,5	1154	0,7
BIHOR	77368	2,7	27531	2,8	48699	2,8	4801	2,7	4599	2,7	1138	0,6
BISTRITA-NASAUD	33259	1,1	12148	1,2	19189	1,1	1392	0,8	1120	0,7	1922	1,1
BOTOSANI	25716	0,9	11098	1,1	13004	0,7	1636	0,9	1563	0,9	1614	0,9
BRASOV	99859	3,4	30262	3,1	63905	3,6	5013	2,8	4893	2,9	5692	3,2
BRAILA	42458	1,5	13322	1,4	28753	1,6	4589	2,6	4510	2,6	383	0,2
BUZAU	56021	1,9	18259	1,9	34812	2,0	2253	1,3	2110	1,2	2950	1,7
CARAS-SEVERIN	35355	1,2	12581	1,3	20007	1,1	1938	1,1	1922	1,1	2767	1,6
CALARASI	27073	0,9	10727	1,1	14569	0,8	59	0,0			1777	1,0
CLUJ	101356	3,5	41025	4,2	58699	3,3	8258	4,6	8113	4,8	1632	0,9
CONSTANTA	125538	4,3	41457	4,3	71977	4,1	11421	6,4	10621	6,2	12104	6,8
COVASNA	25733	0,9	8364	0,9	15853	0,9	1182	0,7	1175	0,7	1516	0,9
DAMBOVITA	46809	1,6	19732	2,0	22637	1,3	3011	1,7	2958	1,7	4440	2,5
DOLJ	72121	2,5	25777	2,7	39808	2,3	5717	3,2	5478	3,2	6536	3,7
GALATI	84137	2,9	23973	2,5	53637	3,0	5417	3,0	5344	3,1	6527	3,7
GIURGIU	17656	0,6	8011	0,8	9367	0,5	33	0,0			278	0,2
GORJ	38382	1,3	11876	1,2	23423	1,3	2716	1,5	2667	1,6	3083	1,7
HARGHITA	28429	1,0	10533	1,1	17500	1,0	69	0,0			396	0,2
HUNEDOARA	51506	1,8	20775	2,1	27179	1,5	3048	1,7	2944	1,7	3552	2,0
IALOMITA	29743	1,0	10005	1,0	17606	1,0	1666	0,9	1587	0,9	2132	1,2
IASI	100478	3,5	28920	3,0	67581	3,8	3310	1,9	3229	1,9	3977	2,2
MARAMURES	64995	2,2	27209	2,8	36645	2,1	3012	1,7	2924	1,7	1141	0,6
MEHEDINTI	31978	1,1	12121	1,2	16298	0,9	3119	1,8	3085	1,8	3559	2,0
MURES	59502	2,0	24566	2,5	34148	1,9	3057	1,7	2946	1,7	788	0,4
NEAMT	51411	1,8	20936	2,2	27047	1,5	2469	1,4	2436	1,4	3428	1,9
OLT	39049	1,3	15288	1,6	20931	1,2	2102	1,2	2033	1,2	2830	1,6
PRAHOVA	109099	3,7	31648	3,3	71386	4,1	4182	2,4	3935	2,3	6065	3,4
SALAJ	18118	0,6	7294	0,8	9841	0,6	677	0,4	662	0,4	983	0,6
SATU MARE	39912	1,4	15947	1,6	23411	1,3	2926	1,6	2918	1,7	554	0,3
SIBIU	67058	2,3	16964	1,7	47010	2,7	2593	1,5	2583	1,5	3084	1,7
SUCEAVA	67677	2,3	27158	2,8	37033	2,1	2423	1,4	2387	1,4	3486	2,0
TELEORMAN	36733	1,3	11998	1,2	24327	1,4	56	0,0	28	0,0	408	0,2
TIMIS	125929	4,3	31093	3,2	86551	4,9	7526	4,2	7274	4,3	8285	4,7
TULCEA	30484	1,0	11194	1,2	17725	1,0	1182	0,7	1003	0,6	1565	0,9
VASLUI	33153	1,1	12458	1,3	19253	1,1	1455	0,8	1387	0,8	1442	0,8
VALCEA	46385	1,6	15881	1,6	27969	1,6	2005	1,1	1888	1,1	2535	1,4
VRANCEA	32213	1,1	11726	1,2	19908	1,1	1629	0,9	1585	0,9	579	0,3
MUN. BUCURESTI	692606	23,8	194027	20,0	435450	24,7	53449	30,0	51406	30,2	63129	35,7
ILFOV	25502	0,9	12443	1,3	11032	0,6	1883	1,1	1878	1,1	2027	1,1

*) ca efect al aplicării Legii nr. 314/2001, art.1 și art. 6

*** Sub 0,01%

Tabel nr. 1.a

**Operațiuni efectuate pe categorii, în registrele comerțului,
în perioada decembrie 1990 - septembrie 2002, pe total țară și județe,
- ponderi ale categoriilor de operațiuni în totalul fiecărui județ -**

Județul	Total operațiuni efectuate		din care:									
			Înmatriculări		Mențiuni		de lichidare, dizolvare		din care:		Radieri	
	*) cf. L314/2001											
	Nr.	%	Nr.	%	Nr.	%	Nr.	%	Nr.	%	Nr.	%
0	1	2	3	4	5	6	7	8	9	10	11	12
Total ROMÂNIA	2910578	100,0	972280	33,41	1761390	60,52	177905	6,11	170470	5,86	176908	6,08
ALBA	35374	100,0	13452	38,0	21441	60,6	3955	11,2	3596	10,2	481	1,4
ARAD	65071	100,0	21987	33,8	38959	59,9	3279	5,0	2974	4,6	4125	6,3
ARGES	63265	100,0	24626	38,9	37795	59,7	4148	6,6	4120	6,5	844	1,3
BACAU	56067	100,0	25888	46,2	29025	51,8	3249	5,8	2589	4,6	1154	2,1
BIHOR	77368	100,0	27531	35,6	48699	62,9	4801	6,2	4599	5,9	1138	1,5
BISTRITA-NASAUD	33259	100,0	12148	36,5	19189	57,7	1392	4,2	1120	3,4	1922	5,8
BOTOSANI	25716	100,0	11098	43,2	13004	50,6	1636	6,4	1563	6,1	1614	6,3
BRASOV	99859	100,0	30262	30,3	63905	64,0	5013	5,0	4893	4,9	5692	5,7
BRAILA	42458	100,0	13322	31,4	28753	67,7	4589	10,8	4510	10,6	383	0,9
BUZAU	56021	100,0	18259	32,6	34812	62,1	2253	4,0	2110	3,8	2950	5,3
CARAS-SEVERIN	35355	100,0	12581	35,6	20007	56,6	1938	5,5	1922	5,4	2767	7,8
CALARASI	27073	100,0	10727	39,6	14569	53,8	59	0,2			1777	6,6
CLUJ	101356	100,0	41025	40,5	58699	57,9	8258	8,1	8113	8,0	1632	1,6
CONSTANTA	125538	100,0	41457	33,0	71977	57,3	11421	9,1	10621	8,5	12104	9,6
COVASNA	25733	100,0	8364	32,5	15853	61,6	1182	4,6	1175	4,6	1516	5,9
DAMBOVITA	46809	100,0	19732	42,2	22637	48,4	3011	6,4	2958	6,3	4440	9,5
DOLJ	72121	100,0	25777	35,7	39808	55,2	5717	7,9	5478	7,6	6536	9,1
GALATI	84137	100,0	23973	28,5	53637	63,7	5417	6,4	5344	6,4	6527	7,8
GIURGIU	17656	100,0	8011	45,4	9367	53,1	33	0,2			278	1,6
GORJ	38382	100,0	11876	30,9	23423	61,0	2716	7,1	2667	6,9	3083	8,0
HARGHITA	28429	100,0	10533	37,1	17500	61,6	69	0,2			396	1,4
HUNEDOARA	51506	100,0	20775	40,3	27179	52,8	3048	5,9	2944	5,7	3552	6,9
IALOMITA	29743	100,0	10005	33,6	17606	59,2	1666	5,6	1587	5,3	2132	7,2
IASI	100478	100,0	28920	28,8	67581	67,3	3310	3,3	3229	3,2	3977	4,0
MARAMURES	64995	100,0	27209	41,9	36645	56,4	3012	4,6	2924	4,5	1141	1,8
MEHEDINTI	31978	100,0	12121	37,9	16298	51,0	3119	9,8	3085	9,6	3559	11,1
MURES	59502	100,0	24566	41,3	34148	57,4	3057	5,1	2946	5,0	788	1,3
NEAMT	51411	100,0	20936	40,7	27047	52,6	2469	4,8	2436	4,7	3428	6,7
OLT	39049	100,0	15288	39,2	20931	53,6	2102	5,4	2033	5,2	2830	7,2
PRAHOVA	109099	100,0	31648	29,0	71386	65,4	4182	3,8	3935	3,6	6065	5,6
SALAJ	18118	100,0	7294	40,3	9841	54,3	677	3,7	662	3,7	983	5,4
SATU MARE	39912	100,0	15947	40,0	23411	58,7	2926	7,3	2918	7,3	554	1,4
SIBIU	67058	100,0	16964	25,3	47010	70,1	2593	3,9	2583	3,9	3084	4,6
SUCEAVA	67677	100,0	27158	40,1	37033	54,7	2423	3,6	2387	3,5	3486	5,2
TELEORMAN	36733	100,0	11998	32,7	24327	66,2	56	0,2	28	0,1	408	1,1
TIMIS	125929	100,0	31093	24,7	86551	68,7	7526	6,0	7274	5,8	8285	6,6
TULCEA	30484	100,0	11194	36,7	17725	58,1	1182	3,9	1003	3,3	1565	5,1
VASLUI	33153	100,0	12458	37,6	19253	58,1	1455	4,4	1387	4,2	1442	4,3
VALCEA	46385	100,0	15881	34,2	27969	60,3	2005	4,3	1888	4,1	2535	5,5
VRANCEA	32213	100,0	11726	36,4	19908	61,8	1629	5,1	1585	4,9	579	1,8
MUN. BUCURESTI	692606	100,0	194027	28,0	435450	62,9	53449	7,7	51406	7,4	63129	9,1
ILFOV	25502	100,0	12443	48,8	11032	43,3	1883	7,4	1878	7,4	2027	7,9

*) ca efect al aplicării Legii nr. 314/2001, art.1 și art. 6

*** Sub 0,01%

Tabel nr. 2

**Stadiul preschimbării certificatelor de înmatriculare cu noul
certificat de înregistrare, la 30 septembrie 2002**

Județul	Comercianți care trebuie să solicite preschimbarea		Comercianți care au efectuat preschimbarea		Rata de preschimbare (3/1)
	Număr	%	Număr	%	%
0	1	2	3	4	5
Total ROMÂNIA	659168	100,0	177764	100,0	27,0
ALBA	9275	1,4	2605	1,5	28,1
ARAD	15505	2,4	2409	1,4	15,5
ARGES	17576	2,7	5916	3,3	33,7
BACAU	19262	2,9	4094	2,3	21,3
BIHOR	20946	3,2	4744	2,7	22,6
BISTRITA-NASAUD	9166	1,4	2502	1,4	27,3
BOTOSANI	8530	1,3	2272	1,3	26,6
BRASOV	17337	2,6	6319	3,6	36,4
BRAILA	10252	1,6	4859	2,7	47,4
BUZAU	13201	2,0	3765	2,1	28,5
CARAS-SEVERIN	8109	1,2	2095	1,2	25,8
CALARASI	7945	1,2	1114	0,6	14,0
CLUJ	27500	4,2	7272	4,1	26,4
CONSTANTA	23313	3,5	9202	5,2	39,5
COVASNA	6400	1,0	2422	1,4	37,8
DAMBOVITA	13575	2,1	3051	1,7	22,5
DOLJ	17593	2,7	4950	2,8	28,1
GALATI	15001	2,3	4648	2,6	31,0
GIURGIU	4800	0,7	1264	0,7	26,3
GORJ	8841	1,3	1677	0,9	19,0
HARGHITA	9404	1,4	1322	0,7	14,1
HUNEDOARA	15399	2,3	3450	1,9	22,4
IALOMITA	6794	1,0	2048	1,2	30,1
IASI	22378	3,4	5792	3,3	25,9
MARAMURES	21597	3,3	5715	3,2	26,5
MEHEDINTI	7769	1,2	1639	0,9	21,1
MURES	18302	2,8	4417	2,5	24,1
NEAMT	15664	2,4	3561	2,0	22,7
OLT	11295	1,7	3123	1,8	27,6
PRAHOVA	19607	3,0	6140	3,5	31,3
SALAJ	5430	0,8	1514	0,9	27,9
SATU MARE	11107	1,7	2395	1,3	21,6
SIBIU	12203	1,9	4930	2,8	40,4
SUCEAVA	21239	3,2	3929	2,2	18,5
TELEORMAN	9105	1,4	2291	1,3	25,2
TIMIS	20118	3,1	5265	3,0	26,2
TULCEA	6000	0,9	1799	1,0	30,0
VASLUI	9545	1,4	2889	1,6	30,3
VALCEA	10997	1,7	4142	2,3	37,7
VRANCEA	7539	1,1	1926	1,1	25,5
MUN. BUCURESTI	114905	17,4	30339	17,1	26,4
ILFOV	8644	1,3	1958	1,1	22,7

Notă: Valorile coloanei 1 sunt determinate conform notei metodologice

*** Sub 0,01%

Tabel nr.3

**Numărul și structura pe ani a înmatriculărilor în registrele comerțului,
în perioada decembrie 1990 - septembrie 2002**

Perioada (anul, luna)	Număr înmatriculări Nr.	Structura	
		%	
0	1	2	3
Total la 30 septembrie 2002,	972280	100,00	
din care:			
Anul 1990	81	0,01	
Anul 1991	95840	9,86	
Anul 1992	137456	14,14	
Anul 1993	117078	12,04	
Anul 1994	137445	14,14	
Anul 1995	65479	6,73	
Anul 1996	62089	6,39	
Anul 1997	55663	5,72	
Anul 1998	63878	6,57	
Anul 1999	57197	5,88	
Anul 2000	57291	5,89	
Anul 2001	61265	6,30	
Anul 2002 (1.1 - 30.IX),	61518	6,33	100,0
din care:			
- ianuarie	4344		7,1
- februarie	6240		10,1
- martie	6963		11,3
- aprilie	7182		11,7
- mai	6209		10,1
- iunie	6817		11,1
- iulie	8283		13,46
- august	7991		12,99
- septembrie	7489		12,17

Notă: Coloana 2 reprezintă structura anuală a înmatriculărilor; coloana 3 reprezintă structura pe luni în anul curent.

*** Sub 0,01%

**Numărul înmatriculărilor în registrele comerțului, pe județe și
surse de proveniență a capitalului,
în perioada decembrie 1990 - septembrie 2002**

Județul	Total		din care:					Ierarhia în funcție de: *	
			Capital privat			Capital majoritar de stat			Capital mixt (stat+privat)
			din care:			din care:			Societăți comerciale
			PF+AF	Societăți comerciale	OC	RA	Societăți comerciale		Societăți comerciale
Nr.	%	Nr.	Nr.	Nr.	Nr.	Nr.	Nr.		
0	1	2	3	4	5	6	7	8	9
Total ROMÂNIA	972280	100,0	183204	771846	5277	1238	2253	8462	X
ALBA	13452	1,4	3019	10055	141	31	36	170	25
ARAD	21987	2,3	7552	13885	153	26	40	331	16
ARGES	24626	2,5	6465	17785	168	28	29	151	13
BACAU	25888	2,7	8163	17273	157	31	41	223	11
BIHOR	27531	2,8	1497	25493	144	30	62	305	8
BISTRITA-NASAUD	12148	1,2	3883	8011	98	18	29	109	30
BOTOSANI	11098	1,1	3558	7109	121	21	170	119	36
BRASOV	30262	3,1	4261	25610	114	35	78	164	6
BRAILA	13322	1,4	1653	11341	95	26	42	165	26
BUZAU	18259	1,9	3402	14520	142	24	42	129	20
CARAS-SEVERIN	12581	1,3	4404	7843	101	33	65	135	27
CALARASI	10727	1,1	2597	7861	86	16	75	92	37
CLUJ	41025	4,2	6042	34486	149	47	40	261	3
CONSTANTA	41457	4,3	4205	36426	201	47	44	534	2
COVASNA	8364	0,9	1868	6265	67	23	32	109	40
DAMBOVITA	19732	2,0	9159	10186	134	28	74	151	19
DOLJ	25777	2,7	2454	22870	161	38	53	201	12
GALATI	23973	2,5	3013	20606	133	28	50	143	15
GIURGIU	8011	0,8	885	6809	80	20	108	109	41
GORJ	11876	1,2	1295	10173	184	50	74	100	33
HARGHITA	10533	1,1	1225	8942	85	23	30	228	38
HUNEDOARA	20775	2,1	4799	15495	80	37	86	278	18
IALOMITA	10005	1,0	3458	6325	73	14	46	89	39
IASI	28920	3,0	6501	21852	126	31	67	343	7
MARAMURES	27209	2,8	11276	15622	117	34	39	121	9
MEHEDINTI	12121	1,2	2718	9180	82	18	25	98	31
MURES	24566	2,5	8444	15742	153	28	32	167	14
NEAMT	20936	2,2	6380	14184	152	28	27	165	17
OLT	15288	1,6	5702	9217	161	26	60	122	24
PRAHOVA	31648	3,3	6894	24210	177	48	61	258	4
SALAJ	7294	0,8	1733	5349	106	18	27	61	42
SATU MARE	15947	1,6	3779	11889	88	17	40	134	22
SIBIU	16964	1,7	2034	14525	114	26	108	157	21
SUCEAVA	27158	2,8	12495	14155	201	28	60	219	10
TELEORMAN	11998	1,2	3370	8243	151	21	37	176	32
TIMIS	31093	3,2	1691	28816	140	34	68	344	5
TULCEA	11194	1,2	2945	7911	66	18	42	212	35
VASLUI	12458	1,3	5667	6491	109	16	40	135	28
VALCEA	15881	1,6	4956	10569	168	39	37	112	23
VRANCEA	11726	1,2	2270	9197	103	16	27	113	34
MUN. BUCURESTI	194027	20,0	4336	188257	135	100	99	1100	1
ILFOV	12443	1,3	1156	11068	61	18	11	129	29

*) numărul total al comercianților (col 1)

*** Sub 0,01%

Tabel nr. 5

**Numărul de înmatriculări în registrele comerțului,
pe județe și categorii de comercianți,
în perioada decembrie 1990 - septembrie 2002**

Județul	Total		din care:						RA	OC
			PF+AF	societăți comerciale: 782561						
	Nr.	%		Nr.	SNC	SCS	SRL	SA	Nr.	Nr.
			Nr.		Nr.	Nr.	Nr.			
0	1	2	3	4	5	6	7	8	9	
Total ROMÂNIA	972280	100,0	183204	32493	1520	720398	28146	1238	5277	
ALBA	13452	1,4	3019	888	11	8857	505	31	141	
ARAD	21987	2,3	7552	48	5	13597	606	26	153	
ARGES	24626	2,5	6465	107	13	17115	730	28	168	
BACAU	25888	2,7	8163	1298	4	15593	641	31	157	
BIHOR	27531	2,8	1497	125	47	24856	832	30	144	
BISTRITA-NASAUD	12148	1,2	3883	146	20	7620	363	18	98	
BOTOSANI	11098	1,1	3558	468	1	6512	417	21	121	
BRASOV	30262	3,1	4261	239	19	24896	698	35	114	
BRAILA	13322	1,4	1653	376	12	10687	473	26	95	
BUZAU	18259	1,9	3402	3742	46	10399	504	24	142	
CARAS-SEVERIN	12581	1,3	4404	113	6	7491	433	33	101	
CALARASI	10727	1,1	2597	607	3	7096	322	16	86	
CLUJ	41025	4,2	6042	2103	18	31619	1047	47	149	
CONSTANTA	41457	4,3	4205	311	23	35357	1313	47	201	
COVASNA	8364	0,9	1868	145	3	5984	274	23	67	
DAMBOVITA	19732	2,0	9159	57	8	9920	426	28	134	
DOLJ	25777	2,7	2454	1556	8	20790	770	38	161	
GALATI	23973	2,5	3013	1573	6	18497	723	28	133	
GIURGIU	8011	0,8	885	35	8	6682	301	20	80	
GORJ	11876	1,2	1295	28	1	9898	420	50	184	
HARGHITA	10533	1,1	1225	62	6	8689	443	23	85	
HUNEDOARA	20775	2,1	4799	1165	98	14018	578	37	80	
IALOMITA	10005	1,0	3458	266	11	5878	305	14	73	
IASI	28920	3,0	6501	505	111	20757	887	31	126	
MARAMURES	27209	2,8	11276	1922	23	13307	530	34	117	
MEHEDINTI	12121	1,2	2718	427	3	8587	286	18	82	
MURES	24566	2,5	8444	37	34	15281	589	28	153	
NEAMT	20936	2,2	6380	3292	30	10452	602	28	152	
OLT	15288	1,6	5702	1611	1	7333	454	26	161	
PRAHOVA	31648	3,3	6894	3102	12	20641	774	48	177	
SALAJ	7294	0,8	1733	600	4	4573	260	18	106	
SATU MARE	15947	1,6	3779	282	4	11350	427	17	88	
SIBIU	16964	1,7	2034	770	43	13397	580	26	114	
SUCEAVA	27158	2,8	12495	438	8	13462	526	28	201	
TELEORMAN	11998	1,2	3370	271	398	7402	385	21	151	
TIMIS	31093	3,2	1691	569	21	27510	1128	34	140	
TULCEA	11194	1,2	2945	1359	112	6242	452	18	66	
VASLUI	12458	1,3	5667	90	11	6195	370	16	109	
VALCEA	15881	1,6	4956	360	5	9942	411	39	168	
VRANCEA	11726	1,2	2270	355	9	8558	415	16	103	
MUN. BUCURESTI	194027	20,0	4336	1000	289	182615	5551	100	135	
ILFOV	12443	1,3	1156	45	25	10743	395	18	61	

**Numărul de înmatriculări în registrele comerțului,
pe domenii de activitate* și categorii de comercianți,
în perioada decembrie 1990 - septembrie 2002**

Diviziune CAEN	Domeniul de activitate	Total		din care:						
				Mențiuni	societăți comerciale: 782561				RA	OC
					SNC	SCS	SRL	SA		
					Număr	Număr	Număr	Număr		
0	1	2	3	4	5	6	7	8	9	10
	Total ROMÂNIA	972280	100,0	183204	32493	1520	720398	28146	1238	5277
1	Agricultura și servicii auxiliare	41318	4,2	3244	2023	43	32184	3672	35	117
2	Silvicultură, exploatare forestieră și economia vînatului	5114	0,5	534	152	3	4162	210	45	8
5	Pescuitul și piscicultura	1092	0,1	370	17	3	651	51		
10	Extracția și prepararea cărbunelui	57	0,0				41	12	4	
11	Extracția petrolului și gazelor naturale (exclusiv prospecțiunile)	247	0,0	2	1		96	102	46	
12	Extracția și prepararea minereurilor radioactive	133	0,0	32			95	6		
13	Extracția și prepararea minereurilor metalifere	503	0,1	161			282	52	8	
14	Alte activități extractive	970	0,1	82	9	1	728	147	2	1
15	Industria alimentară și a băuturilor	60827	6,3	7871	3260	149	47546	1749	5	247
16	Industria tutunului	271	0,0	47			193	30	1	
17	Industria textilă și a produselor textile	9583	1,0	1592	556	16	6883	392		144
18	Industria confecțiilor de îmbrăcăminte	15515	1,6	2742	874	37	11224	334	1	303
19	Industria pielăriei și încălțămintei	3854	0,4	530	112	6	3037	117	1	51
20	Industria de prelucrare a lemnului (exclusiv producția de mobilă)	14612	1,5	3032	573	28	10471	457	9	42
21	Industria celulozei, hîrtiei și cartonului	1214	0,1	54	21	1	1036	90		12
22	Edituri, poligrafie și reproducerea înregistrărilor pe suport	8252	0,8	524	316	21	6999	370	12	10
23	Industria de prelucrare a țiteiului, cocsificarea cărbunelui și tratarea combustibililor nucleari	213	0,0	21			160	30	2	
24	Industria chimică și a fibrelor sintetice și artificiale	3109	0,3	85	89	1	2565	357	6	6
25	Industria de prelucrare a cauciucului și a maselor plastice	4370	0,4	382	313	7	3401	242		24
26	Industria altor produse din minerale nemetalice	4815	0,5	670	212	6	3562	347	5	13
27	Industria metalurgică	2137	0,2	135	39	3	1760	190	3	7
28	Industria construcțiilor metalice și a produselor din metal (exclusiv mașini, utilaje și instalații)	9378	1,0	1035	361	22	7233	654	11	62
29	Industria de mașini și echipamente	2870	0,3	42	44	7	2369	384	19	5
30	Industria de mijloace ale tehnicii de calcul și de birou	1494	0,2	11	25	3	1376	79		
31	Industria de mașini și aparate electrice	1435	0,1	65	44	4	1183	133		6
32	Industria de echipamente, aparate de radio, televiziune și comunicații	665	0,1	17	14	3	561	69		1
33	Industria de aparatură și instrumente medicale, de precizie, optice și ceasornicărie	1303	0,1	128	16	2	1069	84		4
34	Industria mijloacelor de transport rutier	692	0,1	16	31	3	526	114		2
35	Industria altor mijloace de transport	1304	0,1	165	86	7	857	114	73	2
36	Producția de mobilier și alte activități industriale n.c.a.	9207	0,9	1875	284	15	6565	307	4	157
37	Recuperarea deșeurilor și resturilor de materiale reciclabile	3002	0,3	267	51	5	2519	159		1
40	Producția, transportul și distribuția de energie electrică și termică, gaze și apă caldă	2571	0,3	825	3	1	1229	425	88	
41	Gospodărirea resurselor de apă, captarea, tratarea și distribuția apei	3404	0,4	1602	2		1589	152	59	
45	Construcții	37744	3,9	5782	607	40	29061	2126	53	75

*) Domeniu de activitate declarat la înmatriculare conform clasificării CAEN

Numărul de înmatriculări în registrele comerțului,
pe domenii de activitate* și categorii de comercianți,
în perioada decembrie 1990 - septembrie 2002

Diviziune CAEN	Domeniul de activitate	Total		din care:						
				Mențiuni	societăți comerciale: 782561				RA	OC
					SNC	SCS	SRL	SA		
					Număr	Număr	Număr	Număr		
0	1	2	3	4	5	6	7	8	9	10
	Total ROMÂNIA	972280	100,0	183204	32493	1520	720398	28146	1238	5277
50	Vînzarea, întreținerea și repararea autovehiculelor și a motocicletelor; comerț cu amănuntul al carburanților pentru autovehicule	38167	3,9	3221	1241	34	32626	998	5	42
51	Comerț cu ridicata (cu excepția autovehiculelor și motocicletelor)	148594	15,3	9030	4522	146	131587	2994	35	280
52	Comerț cu amănuntul (cu excepția autovehiculelor și motocicletelor); repararea bunurilor personale și gospodărești	357159	36,7	107076	11894	551	232912	2417	5	2303
55	Hoteluri și restaurante	36902	3,8	8348	1633	126	25982	645	73	95
60	Transporturi terestre; transporturi prin conducte	33430	3,4	7608	839	35	23915	990	33	10
61	Transporturi pe apă	685	0,1	114	82	8	350	60	70	1
62	Transporturi aeriene	240	0,0	17			175	38	10	
63	Activități anexe și auxiliare de transport, activități ale agenților de turism	6121	0,6	271	220	14	5114	400	92	10
64	Poșta și telecomunicații	2743	0,3	84	11	1	2378	255	11	3
65	Activități ale instituțiilor financiare și bancare (cu excepția activităților de asigurări și ale caselor de pensii)	3946	0,4	109	15		1143	1666	1	1012
66	Activități de asigurări și ale caselor de pensii (cu excepția celor din sistemul public de asigurări sociale)	1592	0,2	417	1		474	699		1
67	Activități auxiliare ale instituțiilor financiare și de asigurări	2488	0,3	256	5	2	1970	247		8
70	Tranzacții imobiliare	5991	0,6	227	28	6	5365	342	17	6
71	Închirierea mașinilor și echipamentelor fără operator și a bunurilor personale și gospodărești	1694	0,2	255	116	8	1160	84	70	1
72	Informatică și activități conexe	8784	0,9	613	110	12	7719	325	2	3
73	Cercetare - dezvoltare	1114	0,1	119	11	2	793	148	39	2
74	Alte activități de servicii prestate în principal întreprinderilor	36186	3,7	4584	702	59	29348	1328	106	58
75	Administrație publică	285	0,0	52	5		190	22	15	1
80	Învățămînt	2865	0,3	1056	62	5	1681	61		
85	Sănătate și asistență socială	9273	1,0	1439	232	15	7519	64	3	1
90	Asanarea și îndepărtarea gunoaielor; salubritate și activități similare	413	0,0	26	13	2	276	78	18	
91	Activități asociative diverse	132	0,0	36	1		80	12		3
92	Activități recreative, culturale și sportive	7062	0,7	914	192	14	5659	206	65	12
93	Alte activități de servicii	12765	1,3	3258	417	42	8542	305	76	124
95	Activități ale personalului angajat în gospodăria personală	321	0,0	104	6	1	206	3		1
99	Activități ale organizațiilor și organismelor extrateritoriale	53	0,0	30			21	2		

*) Domeniu de activitate declarat la înmatriculare conform clasificării CAEN

**Operațiuni efectuate în registrele comerțului,
pe județe și categorii,
în luna septembrie 2002**

Județul	Total operațiuni efectuate		din care:									
			Înmatriculări		Mențiuni		de lichidare, dizolvare		din care:		Radieri	
	Nr.	%	Nr.	%	Nr.	%	Nr.	%	*) cf. L314/2001		Nr.	%
									Nr.	%		
0	1	2	3	4	5	6	7	8	9	10	11	12
Total ROMÂNIA	28247	100,0	7489	26,5	20357	72,1	248	0,9			401	1,4
ALBA	486	100,0	150	30,9	333	68,5	54	11,1			3	0,6
ARAD	510	100,0	168	32,9	332	65,1	4	0,8			10	2,0
ARGES	675	100,0	171	25,3	503	74,5	3	0,4			1	0,1
BACAU	452	100,0	157	34,7	276	61,1					19	4,2
BIHOR	760	100,0	207	27,2	537	70,7	3	0,4			16	2,1
BISTRITA-NASAUD	267	100,0	55	20,6	171	64,0	4	1,5			41	15,4
BOTOSANI	217	100,0	94	43,3	123	56,7	3	1,4				
BRASOV	873	100,0	266	30,5	607	69,5	9	1,0				
BRAILA	316	100,0	122	38,6	191	60,4	4	1,3			3	0,9
BUZAU	404	100,0	162	40,1	234	57,9	1	0,2			8	2,0
CARAS-SEVERIN	259	100,0	71	27,4	182	70,3					6	2,3
CALARASI	166	100,0	77	46,4	89	53,6						
CLUJ	1167	100,0	407	34,9	741	63,5	4	0,3			19	1,6
CONSTANTA	1230	100,0	369	30,0	847	68,9	41	3,3			14	1,1
COVASNA	286	100,0	72	25,2	210	73,4					4	1,4
DAMBOVITA	351	100,0	113	32,2	223	63,5	1	0,3			15	4,3
DOLJ	657	100,0	184	28,0	441	67,1	3	0,5			32	4,9
GALATI	570	100,0	185	32,5	381	66,8	2	0,4			4	0,7
GIURGIU	187	100,0	58	31,0	128	68,4					1	0,5
GORJ	422	100,0	103	24,4	312	73,9	4	0,9			7	1,7
HARGHITA	337	100,0	134	39,8	201	59,6	1	0,3			2	0,6
HUNEDOARA	604	100,0	144	23,8	451	74,7	1	0,2			9	1,5
IALOMITA	222	100,0	57	25,7	164	73,9	1	0,5			1	0,5
IASI	980	100,0	253	25,8	727	74,2	1	0,1				
MARAMURES	567	100,0	155	27,3	398	70,2	7	1,2			14	2,5
MEHEDINTI	202	100,0	66	32,7	131	64,9					5	2,5
MURES	728	100,0	247	33,9	469	64,4					12	1,6
NEAMT	420	100,0	124	29,5	288	68,6					8	1,9
OLT	367	100,0	81	22,1	273	74,4	4	1,1			13	3,5
PRAHOVA	1005	100,0	319	31,7	667	66,4	1	0,1			19	1,9
SALAJ	203	100,0	96	47,3	105	51,7	1	0,5			2	1,0
SATU MARE	311	100,0	84	27,0	223	71,7					4	1,3
SIBIU	564	100,0	102	18,1	450	79,8					12	2,1
SUCEAVA	584	100,0	153	26,2	423	72,4					8	1,4
TELEORMAN	231	100,0	72	31,2	158	68,4	4	1,7			1	0,4
TIMIS	702	100,0	248	35,3	448	63,8	4	0,6			6	0,9
TULCEA	282	100,0	88	31,2	178	63,1	5	1,8			16	5,7
VASLUI	243	100,0	64	26,3	176	72,4					3	1,2
VALCEA	670	100,0	143	21,3	515	76,9	25	3,7			12	1,8
VRANCEA	395	100,0	88	22,3	298	75,4	14	3,5			9	2,3
MUN. BUCURESTI	7774	100,0	1294	16,6	6446	82,9	39	0,5			34	0,4
ILFOV	601	100,0	286	47,6	307	51,1					8	1,3

*) ca efect al aplicării Legii nr. 314/2001, art.1 și art. 6

*** Sub 0,01%

Tabel nr. 8

**Numărul de înmatriculări în registrele comerțului,
pe județe și surse de proveniență a capitalului,
în luna septembrie 2002**

Județul	Total		din care:						Ierarhia în funcție de: *
			Capital privat			Capital majoritar de stat		Capital mixt (stat+privat)	
			din care:			din care:			
			PF+AF	Societăți comerciale	OC	RA	Societăți comerciale	Societăți comerciale	
Nr.	%	Nr.	Nr.	Nr.	Nr.	Nr.	Nr.		
0	1	2	3	4	5	6	7	8	9
Total ROMÂNIA	7489	100,0	2944	4532	2	1	6	4	X
ALBA	150	2,0	90	60					19
ARAD	168	2,2	67	101					14
ARGES	171	2,3	63	108					13
BACAU	157	2,1	78	78				1	16
BIHOR	207	2,8	104	102	1				10
BISTRITA-NASAUD	55	0,7	31	24					42
BOTOSANI	94	1,3	54	40					29
BRASOV	266	3,6	93	171			2		6
BRAILA	122	1,6	58	64					24
BUZAU	162	2,2	89	73					15
CARAS-SEVERIN	71	0,9	30	41					37
CALARASI	77	1,0	34	43					34
CLUJ	407	5,4	151	255	1				2
CONSTANTA	369	4,9	168	201					3
COVASNA	72	1,0	47	25					35
DAMBOVITA	113	1,5	62	51					25
DOLJ	184	2,5	82	102					12
GALATI	185	2,5	81	104					11
GIURGIU	58	0,8	29	29					40
GORJ	103	1,4	65	38					26
HARGHITA	134	1,8	86	48					22
HUNEDOARA	144	1,9	51	93					20
IALOMITA	57	0,8	35	22					41
IASI	253	3,4	97	156					7
MARAMURES	155	2,1	89	66					17
MEHEDINTI	66	0,9	44	22					38
MURES	247	3,3	129	118					9
NEAMT	124	1,7	68	56					23
OLT	81	1,1	38	43					33
PRAHOVA	319	4,3	142	173			2	2	4
SALAJ	96	1,3	54	42					28
SATU MARE	84	1,1	35	49					32
SIBIU	102	1,4	33	69					27
SUCEAVA	153	2,0	93	59			1		18
TELEORMAN	72	1,0	23	48			1		36
TIMIS	248	3,3	67	181					8
TULCEA	88	1,2	46	42					30
VASLUI	64	0,9	38	26					39
VALCEA	143	1,9	79	64					21
VRANCEA	88	1,2	46	42					31
MUN. BUCURESTI	1294	17,3	133	1161					1
ILFOV	286	3,8	42	242		1		1	5

*) numărul total al comercianților (col 1)

*** Sub 0,01%

**Numărul de înmatriculări în registrele comerțului,
pe județe și categorii de comercianți,
în luna septembrie 2002**

Județul	Total		din care:						
			PF+AF	societăți comerciale: 4542				RA	OC
				SNC	SCS	SRL	SA		
				Nr.	Nr.	Nr.	Nr.		
0	1	2	3	4	5	6	7	8	9
Total ROMÂNIA	7489	100,0	2944	9	2	4413	118	1	2
ALBA	150	2,0	90			57	3		
ARAD	168	2,2	67	1		99	1		
ARGES	171	2,3	63			108			
BACAU	157	2,1	78			77	2		
BIHOR	207	2,8	104			100	2		1
BISTRITA-NASAUD	55	0,7	31			23	1		
BOTOSANI	94	1,3	54			39	1		
BRASOV	266	3,6	93			165	8		
BRAILA	122	1,6	58			61	3		
BUZAU	162	2,2	89			71	2		
CARAS-SEVERIN	71	0,9	30			39	2		
CALARASI	77	1,0	34	1		42			
CLUJ	407	5,4	151			252	3		1
CONSTANTA	369	4,9	168			196	5		
COVASNA	72	1,0	47			24	1		
DAMBOVITA	113	1,5	62			47	4		
DOLJ	184	2,5	82	1		99	2		
GALATI	185	2,5	81			102	2		
GIURGIU	58	0,8	29			29			
GORJ	103	1,4	65			35	3		
HARGHITA	134	1,8	86			48			
HUNEDOARA	144	1,9	51			93			
IALOMITA	57	0,8	35			21	1		
IASI	253	3,4	97			155	1		
MARAMURES	155	2,1	89	1		62	3		
MEHEDINTI	66	0,9	44			19	3		
MURES	247	3,3	129	1		116	1		
NEAMT	124	1,7	68			53	3		
OLT	81	1,1	38			41	2		
PRAHOVA	319	4,3	142	3		169	5		
SALAJ	96	1,3	54			41	1		
SATU MARE	84	1,1	35			48	1		
SIBIU	102	1,4	33			68	1		
SUCEAVA	153	2,0	93			52	8		
TELEORMAN	72	1,0	23			47	1		
TIMIS	248	3,3	67			178	2		
TULCEA	88	1,2	46			41	1		
VASLUI	64	0,9	38			26			
VALCEA	143	1,9	79			63	1		
VRANCEA	88	1,2	46			42			
MUN. BUCURESTI	1294	17,3	133	1		1131	29		
ILFOV	286	3,8	42			234	9	1	

Tabel nr. 10

**Numărul de înmatriculări în registrele comerțului,
pe domenii de activitate* și categorii de comercianți,
în luna septembrie 2002**

Diviziune CAEN	Domeniul de activitate	Total		din care:						
				Mențiuni	societăți comerciale: 4542				RA	OC
					SNC	SCS	SRL	SA		
		Număr	%	Număr	Număr	Număr	Număr	Număr	Număr	Număr
0	1	2	3	4	5	6	7	8	9	10
	Total ROMÂNIA	7489	100,0	2944	9	2	4413	118	1	2
1	Agricultura si servicii auxiliare	164	2,2	68			93	3		
2	Silvicultura, exploatare forestiera si economia vinatului	55	0,7	15			40			
5	Pescuitul si piscicultura	11	0,1	5			6			
10	Extractia si prepararea carbunelui	1	0,0				1			
11	Extractia petrolului si gazelor naturale (exclusiv prospectiunile)									
12	Extractia si prepararea minereurilor radioactive									
13	Extractia si prepararea minereurilor metalifere									
14	Alte activitati extractive	8	0,1	1			7			
15	Industria alimentara si a bauturilor	208	2,8	83			117	8		
16	Industria tutunului									
17	Industria textila si a produselor textile	35	0,5	7	1		27			
18	Industria confectionii de imbracaminte	106	1,4	34			67	5		
19	Industria pielarii si incaltamintei	24	0,3	6			17	1		
20	Industria de prelucrare a lemnului (exclusiv productia de mobila)	127	1,7	64	1		61	1		
21	Industria celulozei, hirtiei si cartonului	9	0,1	1			8			
22	Edituri, poligrafie si reproducerea inregistrarii pe suporti	55	0,7	4			50	1		
23	Industria de prelucrare a titeiului, cocsificarea carbunelui si tratarea combustibililor nucleari	2	0,0				2			
24	Industria chimica si a fibrelor sintetice si artificiale	11	0,1				11			
25	Industria de prelucrare a cauciucului si a maselor plastice	26	0,3	3			23			
26	Industria altor produse din minerale nemetalice	49	0,7	17			31	1		
27	Industria metalurgica	2	0,0				2			
28	Industria constructiilor metalice si a produselor din metal (exclusiv masini, utilaje si instalatii)	75	1,0	23			51	1		
29	Industria de masini si echipamente	15	0,2				14	1		
30	Industria de mijloace ale tehnicii de calcul si de birou	11	0,1				11			
31	Industria de masini si aparate electrice	14	0,2	1			11	2		
32	Industria de echipamente, aparate de radio, televiziune si comunicatii	4	0,1				4			
33	Industria de aparatura si instrumente medicale, de precizie, optice si ceasornicarie	13	0,2	2			11			
34	Industria mijloacelor de transport rutier	5	0,1	1			4			
35	Industria altor mijloace de transport	13	0,2				12	1		
36	Productia de mobilier si alte activitati industriale n.c.a.	83	1,1	25			56	2		
37	Recuperarea deseurilor si resturilor de materiale reciclabile	22	0,3	4			16	2		
40	Productia, transportul si distributia de energie electrica si termica, gaze si apa calda	11	0,1	1			8	2		
41	Gospodarirea resurselor de apa, captarea, tratarea si distributia apei	4	0,1				2	2		
45	Constructii	389	5,2	100	2		274	13		

*) Domeniu de activitate declarat la înmatriculare conform clasificării CAEN

Numărul de înmatriculări în registrele comerțului,
pe domenii de activitate* și categorii de comercianți,
în luna septembrie 2002

Diviziune CAEN	Domeniul de activitate	Total		din care:						
				Mențiuni	societăți comerciale: 4542				RA	OC
					SNC	SCS	SRL	SA		
					Număr	Număr	Număr	Număr		
0	1	2	3	4	5	6	7	8	9	10
	Total ROMÂNIA	7489	100,0	2944	9	2	4413	118	1	2
50	Vinzarea, intretinerea si repararea autovehiculelor si a motocicletelor; comert cu amanuntul al carburantilor pentru autovehicule	221	3,0	56			164	1		
51	Comert cu ridicata (cu exceptia autovehiculelor si motocicletelor)	890	11,9	111		1	766	12		
52	Comert cu amanuntul (cu exceptia autovehiculelor si motocicletelor); repararea bunurilor personale si gospodaresti	2413	32,2	1564	1		847	1		
55	Hoteluri si restaurante	271	3,6	116			155			
60	Transporturi terestre; transporturi prin conducte	396	5,3	150	1		242	3		
61	Transporturi pe apa	4	0,1	1			3			
62	Transporturi aeriene	3	0,0				3			
63	Activitati anexe si auxiliare de transport, activitati ale agentilor de turism	36	0,5	3			33			
64	Posta si telecomunicatii	58	0,8	6			47	5		
65	Activitati ale institutiilor financiare si bancare (cu exceptia activitatilor de asigurari si ale caselor de pensii)	54	0,7	1			35	16		2
66	Activitati de asigurari si ale caselor de pensii (cu exceptia celor din sistemul public de asigurari sociale)	28	0,4	12			2	14		
67	Activitati auxiliare ale institutiilor financiare si de asigurari	40	0,5	10			30			
70	Tranzactii imobiliare	115	1,5	4	1		105	5		
71	Inchirierea masinilor si echipamentelor fara operator si a bunurilor personale si gospodaresti	19	0,3	6			13			
72	Informatica si activitati conexe	175	2,3	22			153			
73	Cercetare - dezvoltare	7	0,1	1			5		1	
74	Alte activitati de servicii prestate in principal intreprinderilor	772	10,3	193	2	1	565	11		
75	Administratie publica	3	0,0	1			2			
80	Invatamint	41	0,5	32			9			
85	Sanatate si asistenta sociala	90	1,2	28			62			
90	Asanarea si indepartarea gunoaielor; salubritate si activitati similare	8	0,1	2			5	1		
91	Activitati asociative diverse	3	0,0	1			2			
92	Activitati recreative, culturale si sportive	97	1,3	40			55	2		
93	Alte activitati de servicii	188	2,5	117			70	1		
95	Activitati ale personalului angajat in gospodarii personale	5	0,1	2			3			
99	Activitati ale organizatiilor si organismelor extrateritoriale									

*) Domeniu de activitate declarat la înmatriculare conform clasificării CAEN

**Numărul societăților comerciale înmatriculate
și valoarea capitalului social subscris, pe județe,
în luna septembrie 2002**

Județul	Total societăți comerciale înmatriculate		Valoarea capitalului social subscris		Valoarea medie a capitalului social subscris pe societate
	Nr.	%	mil. Lei	%	mil. Lei
0	1	2	3	4	5
Total ROMÂNIA	4542	100,0	820437,8	100,0	182,5
ALBA	60	1,3	982,4	0,1	17,2
ARAD	101	2,2	3031,4	0,4	30,9
ARGES	108	2,4	3836,3	0,5	35,5
BACAU	79	1,7	3453,1	0,4	43,7
BIHOR	102	2,2	4313,8	0,5	42,3
BISTRITA-NASAUD	24	0,5	188,3	0,0	7,8
BOTOSANI	40	0,9	29895,1	3,6	747,4
BRASOV	173	3,8	16514,3	2,0	98,3
BRAILA	64	1,4	6486,6	0,8	103,0
BUZAU	73	1,6	12685,1	1,5	173,8
CARAS-SEVERIN	41	0,9	425,2	0,1	10,6
CALARASI	43	0,9	1054,6	0,1	24,5
CLUJ	255	5,6	3388,7	0,4	13,3
CONSTANTA	201	4,4	1192,8	0,1	6,0
COVASNA	25	0,6	111,1	0,0	4,6
DAMBOVITA	51	1,1	513,0	0,1	10,5
DOLJ	102	2,2	2326,6	0,3	23,0
GALATI	104	2,3	445,6	0,1	4,3
GIURGIU	29	0,6	111,3	0,0	4,0
GORJ	38	0,8	327,0	0,0	8,6
HARGHITA	48	1,1	831,7	0,1	17,7
HUNEDOARA	93	2,0	276,6	0,0	3,0
IALOMITA	22	0,5	117,2	0,0	5,9
IASI	156	3,4	1092,6	0,1	7,0
MARAMURES	66	1,5	1050,2	0,1	16,4
MEHEDINTI	22	0,5	4037,1	0,5	192,2
MURES	118	2,6	791,7	0,1	6,7
NEAMT	56	1,2	850,6	0,1	15,2
OLT	43	0,9	2164,0	0,3	51,5
PRAHOVA	177	3,9	3108,6	0,4	17,6
SALAJ	42	0,9	17922,8	2,2	426,7
SATU MARE	49	1,1	127,1	0,0	2,7
SIBIU	69	1,5	436,9	0,1	6,3
SUCEAVA	60	1,3	2550,0	0,3	43,2
TELEORMAN	49	1,1	135,8	0,0	2,8
TIMIS	181	4,0	2524,2	0,3	14,1
TULCEA	42	0,9	979,4	0,1	23,3
VASLUI	26	0,6	84,0	0,0	3,2
VALCEA	64	1,4	21045,8	2,6	334,1
VRANCEA	42	0,9	558,0	0,1	13,6
MUN. BUCURESTI	1161	25,6	449013,8	54,7	388,8
ILFOV	243	5,4	219457,3	26,7	918,2

Notă: La calculul mediei au fost excluse sucursalele datorită faptului că acestea, conform Legii nr. 31/1990, nu au personalitate juridică

*** Sub 0,01%

**Numărul societăților comerciale înmatriculate
și valoarea capitalului social subscris, pe forme juridice,
în luna septembrie 2002**

Forma juridică	Total societăți comerciale înmatriculate		Valoarea capitalului social subscris		Valoarea medie a capitalului social subscris pe societate
	Nr.	%	mil. Lei	%	mil. Lei
0	1	2	3	4	5
Total ROMÂNIA	4542	100,0	820437,8	100,0	182,5
SNC	9	0,2	179,10	0,0	19,9
SCS	2	0,0	2,10	***	-
SA	118	2,6	203770,35	24,8	2425,8
SRL	4413	97,2	616486,25	75,1	140,1
SCA	-	-	-	-	-

Notă: La calculul mediei au fost excluse sucursalele datorită faptului că acestea, conform Legii nr. 31/1990, nu au personalitate juridică

*** Sub 0,01%

Grafic nr. 5

