

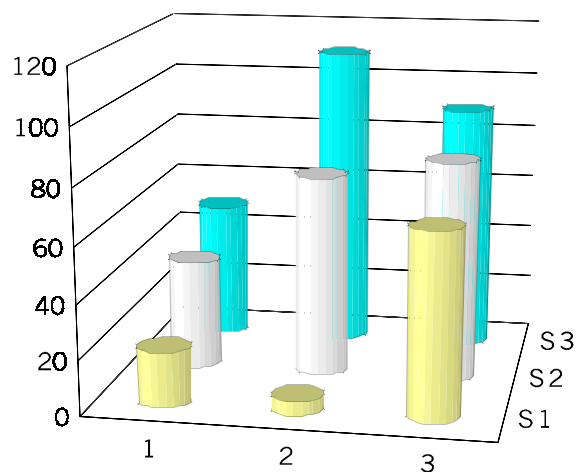

# SINTEZĂ STATISTICĂ

**Operațiuni în Registrul Național al Comerțului  
la 31 Iulie 2002 - date provizorii**



- Numărul 128 -

⑪ Colecția *Biblioteca Oamenilor de Afaceri*

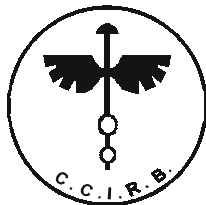

**CAMERA DE COMERȚ ȘI INDUSTRIE A  
ROMÂNIEI AIA MUNICIPIULUI BUCUREȘTI**

Prezenta lucrare redă, în sinteză, caracterizarea evoluției  
operațiunilor la Registrul Comerțului din București și județele țării.  
Operațiunile de înmatriculare a comercianților, precum și de menținere și  
radiere se efectuează în baza Legii nr. 26/1990 republicată,  
Legii nr. 31/1990 republicată și a Normelor  
metodologice P/608-773/1998.

Informațiile cuprinse în Registrul central al comerțului se referă la  
operațiunile pentru care legea prevede obligația de a fi înregistrate în  
registrele comerțului din Municipiul București și județele țării.

Sistemul informatic unitar al registrului comerțului este proiectat de **Camera  
de Comerț și Industrie a României și a Municipiului București - Oficiul Național  
al Registrului Comerțului** - în conformitate cu prevederile actelor normative în  
vigoare, cu incidență în domeniul.

- **Reproducerea** conținutului acestei publicații, integrală sau parțială, în forma originală sau modificată, precum și stocarea într-un sistem de regăsire sau transmiterea sub orice formă și prin orice mijloace sunt interzise fără autorizarea scrisă a Camerei de Comerț și Industrie a României și a Municipiului București - Oficiul Național al Registrului Comerțului.
- **Utilizarea** conținutului acestei publicații, cu titlu explicativ sau justificativ, în articole, studii, cărți este autorizată numai cu indicarea clară și precisă a sursei.

# CUPRINS

	Pag
<b>1</b>	<b>I-VI</b>
<b>Caracterizare generală</b>	
Grafic nr. 1 – Structura pe ani a înmatriculărilor la Registrul Comerțului	I
Grafic nr. 2 – Structura pe tipuri de comercianți a înmatriculărilor din perioada 1991- iulie 2002	II
Grafic nr. 3 – Structura pe tipuri de comercianți a înmatriculărilor din luna iulie 2002	III
Grafic nr. 4 – Structura pe tipuri de comercianți a capitalului investit în luna iulie 2002	IV
<b>2</b>	<b>1</b>
<b>Precizări metodologice</b>	
<b>3</b>	<b>3</b>
<b>Tabele și reprezentări grafice statistice</b>	
<b>3.1</b>	<b>3</b>
<b>Date pentru perioada decembrie 1990 – iulie 2002</b>	
Tabel nr.1 – Operațiuni efectuate pe categorii, în Registrul Comerțului, în perioada decembrie 1990 – iulie 2002, pe total țară și județe, ponderi ale județelor în totalul pe țară	3
Tabel nr.1.a – Operațiuni efectuate pe categorii, în Registrul Comerțului, în perioada decembrie 1990 – iulie 2002, pe total țară și județe, ponderi ale categoriilor de operațiuni în totalul fiecărui județ	4
Tabel nr.2 – Stadiul preschimbării certificatelor de înmatriculare cu noul certificat de înregistrare, la 10 iulie 2002	5
Tabel nr. 3 – Numărul și structura pe ani a înmatriculărilor la Registrul Comerțului, în perioada decembrie 1990 – iulie 2002	6
Tabel nr.4 – Numărul înmatriculărilor la Registrul Comerțului, pe județe și surse de proveniență a capitalului, în perioada decembrie 1990 – iulie 2002	7
Tabel nr. 5 – Numărul de înmatriculări la Registrul Comerțului, pe județe și categorii de comercianți, în perioada decembrie 1990 – iulie 2002	8
Tabel nr. 6 – Numărul de înmatriculări la Registrul Comerțului, pe domenii de activitate și categorii de comercianți, în perioada decembrie 1990 – iulie 2002	9

<b>3.2 Date pentru luna iulie 2002</b>	11
Tabel nr. 7 – Operațiuni efectuate în Registrul Comerțului, pe județe și categorii, în luna iulie 2002	11
Tabel nr. 8 – Numărul de înmatriculări la Registrul Comerțului, pe județe și surse de proveniență a capitalului, în luna iulie 2002	12
Tabel nr. 9 – Numărul de înmatriculări la Registrul Comerțului, pe județe și categorii de comercianți, în luna iulie 2002	13
Tabel nr. 10 – Numărul de înmatriculări la Registrul Comerțului, pe domenii de activitate și categorii de comercianți, în luna iulie 2002	14
Tabel nr. 11 – Numărul societăților comerciale înmatriculate și valoarea capitalului social subscris, pe județe, în luna iulie 2002	16
Tabel nr. 12 – Numărul societăților comerciale înmatriculate și valoarea capitalului social subscris, pe forme juridice, în luna iulie 2002	17
Grafic nr. 5 – Valoarea medie a capitalului social subscris pe societate comercială în luna iulie 2002	17

## CARACTERIZARE GENERALĂ

Sinteza statistică “Operațiuni în Registrul Național al Comerțului” cu nr. 128 face parte din colecția de publicații a CCIRB – „*Biblioteca Oamenilor de Afaceri*” și cuprinde rezultatele operațiunilor efectuate în Registrul Național al Comerțului până la finele lunii iulie 2002.

În această lucrare, pe baza datelor cu caracter provizoriu, se prezintă semnificativ evoluția comunității de afaceri din România, indiferent de natura activității, de tipul de comercianți și sursa de proveniență a capitalului social subscris (din țară sau din străinătate), rezultând din operațiunile prevăzute de legislația în vigoare privind Registrul Comerțului, respectiv:

- înmatriculări de comercianți noi;
- mențiuni privind comercianții existenți;
- lichidări/dizolvări de comercianți;
- radieri de comercianți.
- preschimbări ale certificatelor de înmatriculare cu noul certificat de înregistrare.

În această sinteză statistică nu sunt prezentate, în mod distinct, operațiunile pentru societățile comerciale cu participare străină la capital, deși sunt incluse în datele de ansamblu privind operațiunile la Registrul Comerțului.

Datele cuprinse în prezenta lucrare permit reliefarea următoarelor aspecte principale :

- În perioada decembrie 1990-iulie 2002:
  - ✓ Numărul total de operațiuni efectuate la Registrul Comerțului, în sistemul Camerelor de Comerț și Industrie al României, a fost de 2.853.585, având următoarea structură : 33,5% înmatriculări, 60,3% mențiuni și 6,2% radieri.
  - ✓ Structura pe ani a numărului de înmatriculări la Registrul Comerțului, redată în graficul de mai jos, scoate în evidență faptul că circa 60% din totalul înmatriculărilor s-au concentrat în perioada Decembrie 1990 – 1995.

Grafic nr. 1

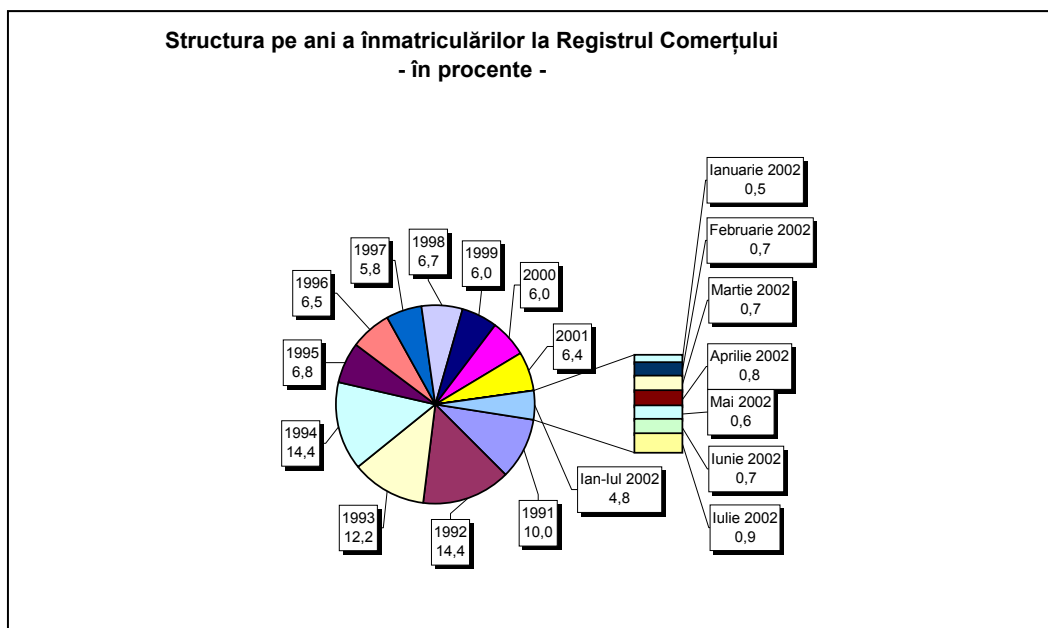

- ✓ În ceea ce privește sursa de proveniență a capitalului social, pentru aceeași perioadă, din totalul de 956.800 înmatriculări, 944.872 (98,7%) comercianți sunt cu capital privat, 3.477 (0,4%) cu capital

majoritar de stat, iar restul de 8.451 (0,9%) cu capital mixt ( stat + privat ). În datele de total sunt incluse, de asemenea și 86.423 societăți comerciale cu participare străină la capitalul social.

- ✓ Structura pe categorii de comercianți, înmatriculați în aceeași perioadă, este următoarea: 176.782 de persoane fizice și asociații familiale, 773.510 societăți comerciale, 1.235 regii autonome și 5.273 organizații cooperatiste.

Grafic nr. 2

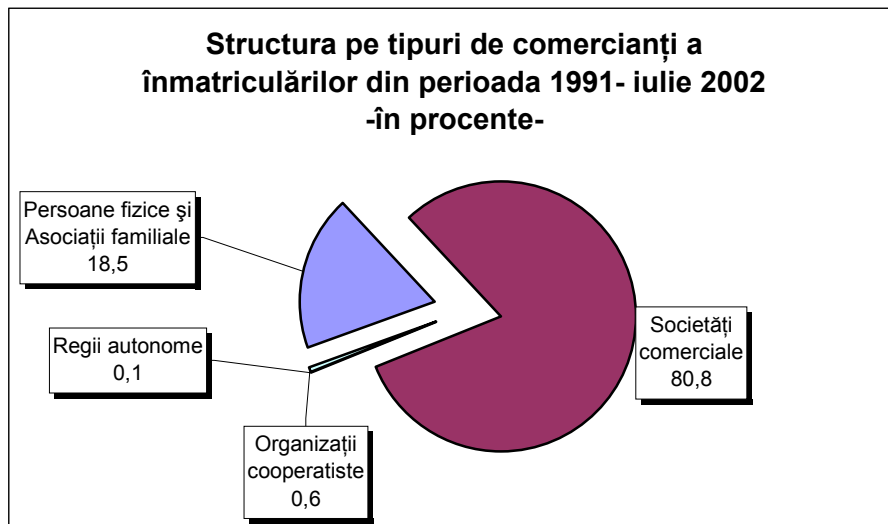

- ✓ Un procent de 51 % din totalul societăților comerciale a reprezentat înmatriculări de societăți comerciale cu răspundere limitată care au declarat că vor desfășura ca activități principale comerțul cu amănuntul și comerțul cu ridicata. Totodată, 17,5% au declarat în actele constitutive intenția de a-și desfășura activitatea principală în una din ramurile industriale, iar 8% din numărul de comercianți în servicii.
- ✓ În perioada ianuarie-iulie 2002 au fost înmatriculați 46.038 comercianți noi, care reprezintă 4,8% din totalul general al înmatriculărilor din perioada decembrie 1990-iulie 2002.
- În luna iulie a anului 2002:
  - ✓ În sistemul Camerelor de Comerț și Industrie ale României, la Registrul Comerțului, s-a înregistrat un număr total de 43.931 operațiuni, din care 8.283 înmatriculări (19% din total), 29.346 mențiuni (67% din total) și 6.302 radieri (14% din total). Cele mai multe operațiuni de înmatriculare în luna iulie 2002 au avut loc în Municipiul București, cu un număr de 1.592 înmatriculări de noi comercianți (19% din total operațiuni). Numărul de mențiuni, la Registrul Comerțului al Municipiului București, în luna iulie 2002 a fost de 6.688 (80% din total operațiuni), iar numărul de radieri a fost de 61 (1% din total operațiuni).

- ✓ Structura pe categorii de comercianți, înmatriculați în luna iulie, este următoarea: 3.863 (46,7%) comercianți persoane fizice și asociații familiale, 4.414 (53,3%) societăți comerciale, 2 (0,02%) regii autonome și 4 (0,05%) organizații cooperatiste.

**Grafic nr. 3**

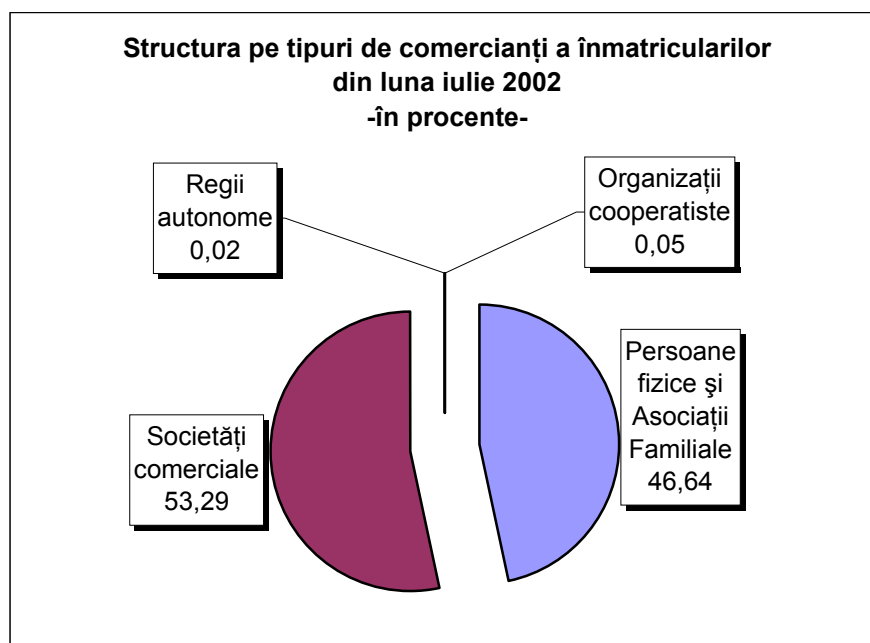

- ✓ În ceea ce privește sursa de proveniență a capitalului social, din totalul de 8.283 înmatriculări, 8.256 (99,67%) comercianți sunt cu capital privat, 6 (0,07%) comercianți cu capital majoritar de stat și 21 (0,25%) cu capital mixt ( stat + privat ). În datele de total sunt incluse de asemenea și un număr de 743 societăți comerciale cu participare străină la capitalul social.
- ✓ Un procent de 27,2% din numărul total de comercianți înmatriculați reprezintă persoane fizice și asociații familiale care și-au propus ca activitate principală comerțul cu amănuntul. În cazul societăților cu răspundere limitată, cele mai multe înmatriculări au fost efectuate în sfera comerțului.  
Totodată, 13,4% din numărul total de societăți comerciale înmatriculate în luna iulie reprezintă societățile comerciale cu răspundere limitată care au declarat în actele constitutive intenția de a-și desfășura activitatea principală în una din ramurile industriale.
- ✓ Referitor la numărul de societăți comerciale înmatriculate și valoarea capitalului social subscris, pe forme juridice, 4.285 din numărul total de înmatriculări de societăți comerciale sunt SRL, cu o valoare a capitalului social subscris de 670,6 miliarde lei (10,3 % din total capital social subscris

la societățile comerciale), iar 123 sunt SA, cu o valoare a capitalului social subscris de 5.814,2 miliarde lei, reprezentând 89,7% din capitalul social total subscris la societățile comerciale.

Grafic nr. 4

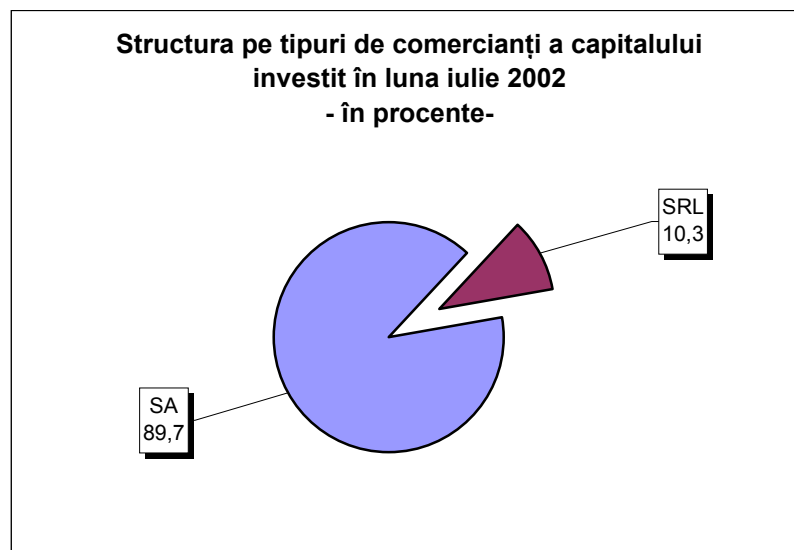

Notă: Celelalte tipuri de comercianți însumate, reprezintă sub 0,01% din total.

Valoarea capitalului social subscris, aferent celor 4.414 de societăți comerciale înmatriculate, este de 6485 miliarde lei, cu o valoare medie pe societate de 1,5 miliarde lei.

În funcție de regiunile de dezvoltare economică, în luna iulie se observă o concentrare a capitalului social subscris în regiunile Centru (76,5%) și București-Ilfov (11,5%). Ponderi apreciabil mai reduse revin regiunilor Sud-Est (0,13%) și Nord-Vest (0,14).

Valorile totale cele mai mari ale capitalului social subscris sunt consemnate la județele: Brașov, cu 4940 mld lei, Prahova, cu 642 mld lei, Municipiul București, cu 564,3 mld lei și Ilfov, cu 181,9 mld lei. Valoarea medie a capitalului social subscris pe o societate, în luna iulie, variază foarte mult în funcție de județ, de la 2,8 milioane lei în județul Dâmbovița, la 28,2 miliarde lei în județul Brașov.

- În evoluția locului ocupat de înmatriculări în totalul operațiunilor la Registrul Comerțului, datele existente pun în evidență o tendință de deplasare apreciabilă spre operațiunile de mențiuni. Astfel, în timp ce în anul 1994, numărul de înmatriculări a reprezentat 64% din total operațiuni, în anul 2001, înmatriculările au avut o pondere de 17% din total operațiuni, iar în luna iulie 2002 ponderea a fost de 19%.

Dinamica în creștere a operațiunilor de mențiuni (majorări și cesiuni de capital) reflectă concomitent:

- ✓ modificări generate de viața societăților comerciale, respectiv de acționariat, schimbare a sediului social, și/sau a domeniului de activitate



✓ investirea de capital în societățile existente, inclusiv din profitul realizat, dar și prin cesiuni de părți sociale/acțiuni, sau pur și simplu prin retragerea acestora de pe piață.

- Ponderea numărului de societăți comerciale cu participare străină la capitalul social în numărul total de înmatriculări de comercianți a avut o evoluție oscilantă în perioada 1991 - iulie 2002. Dacă în anul 1991 această pondere a fost de 5,8%, în 2001 a ajuns la 11,5%, iar în luna iulie 2002 la 9 %.
- Numărul preschimbărilor de certificate de înmatriculare cu noul certificat de înregistrare prezintă variații semnificative de la un județ la altul.

Până la 10 iulie 2002, cele mai ridicate rate ale preschimbărilor s-au înregistrat în județele: Brăila 38%, Sibiu 36%, Constanța 33%, Vâlcea 32% și Covasna 29%.

Pe total țară, rata medie de preschimbare a fost de 21%, sub această rată medie situându-se județele: Arad (18,2%), Argeș (20,1%), Bacău (18,1%), Bihor (14,1%), Călărași (9,1%), Dolj (19,7%), Giurgiu (19,5%), Gorj (15,8%), Harghita (9,2%), Hunedoara (17,5%), Iași (19,4%), Maramureș (20,2%), Mehedinți (19,1%), Mureș (20,6%), Neamț (17,2%), Prahova (17,9%), Satu Mare (15,8%), Suceava (13,9%), Teleorman (18,4%), Timiș (20,1%), Vrancea (16,6%), Municipiul București (19,8%), Ilfov (15,9%).

- Numărul de radieri efectuate în perioada decembrie 1990 - iulie 2002 variază foarte mult în funcție de județ. Cel mai mare număr de radieri s-a efectuat în Municipiul București (63.029, respectiv 33% din numărul total de înmatriculări). Urmează județele Constanța (12.071 și 30%), Timiș (8.275 și 27%), Galați (6.519 și 28%). Județele în care s-a efectuat un număr mic de radieri sunt: Giurgiu (276 și 3,5%), Brăila (378 și 2,9%), Harghita (392 și 3,8%).

Din numărul total de 176.045 radieri efectuate în perioada decembrie 1990 – iulie 2002, în perioada martie - iulie 2002 s-au înregistrat 113,418 (64,4%), ca efect al măsurilor luate pentru asanarea mediului de afaceri prin Legea nr.314/2001. Potrivit acestei Legi, societățile comerciale care, în termen de 60 de zile de la data intrării în vigoare, nu își majorează capitalul social la nivelul minim stabilit de Legea nr.31/1990 sunt dizolvate de drept și intră în lichidare pe această dată. De asemenea, potrivit Legii nr. 314/2001 s-a procedat la dizolvarea de drept și radierea, din oficiu, din registrul comerțului, a societăților cu răspundere limitată cu asociat unic, constituite cu încălcarea dispozițiilor art. 14 din Legea nr. 31/1990, republicată.

Datele și aspectele cuprinse în această Caracterizare generală relevă activitatea de amploare desfășurată la Registrul Comerțului, în Municipiul București și în județe, menită să asigure

legalitatea și ordinea în funcționarea tuturor categoriilor de comercianți pentru care legislația în vigoare obligă înregistrarea la constituire și la mențiuni pe parcursul funcționării lor.

O accentuată intensificare a activităților la Registrul Comerțului se înregistrează în condițiile punerii în aplicare a prevederilor Ordonanței nr. 76/2001 aprobată prin Legea nr. 370/2002 privind organizarea și funcționarea Biroului Unic la fiecare Cameră de Comerț și Industrie Teritorială din România.

**Camera de Comerț și Industrie a României  
și a Municipiului București**

**Președinte,  
George COJOCARU**

## Precizări metodologice

Prin operațiuni efectuate la **Oficiile Județene ale Registrului Comerțului și la Oficiul Municipiului București**, se înțelege totalitatea operațiunilor de înmatriculări, mențiuni și radieri privind comercianții, indiferent de natura activității, tipul de societăți comerciale și sursa de proveniență a capitalului social subscris (din țară sau din străinătate).

### • Înmatriculări

Comercianții au obligația ca, înainte de începerea comerțului, să solicite înmatricularea în registrul comerțului (Norme Metodologice nr. P/608-773/1998). Înmatriculările cuprind constituirile, în perioada de referință, de comercianți noi.

### • Mențiuni

Comercianții înmatriculați în registrul comerțului, în cursul exercitării comerțului și la încetarea acestuia, au obligația să ceară înscrierea, în același registru, a mențiunilor privind actele și faptele a căror înregistrare este prevăzută de Legea nr. 26/1990 privind registrul comerțului, de Legea nr. 31/1990 privind societățile comerciale sau de alte dispoziții legale (Norme Metodologice nr. P/608-773/1998). În datele privind mențiunile sunt cuprinse și societățile comerciale care cad sub incidența Legii nr.314 din 2001, până când acestea vor fi radiate din oficiu de la Registrul Comerțului.

### • Radieri

După terminarea operațiunilor de lichidare, în temeiul Legii nr. 31/1990, lichidatorii trebuie să ceară radierea comerciantului în cauză din registrul comerțului. Radierea se poate face și din oficiu. De precizat că în datele privind radierile sunt cuprinse și societățile comerciale care cad sub incidența Legii nr.314 din 2001 pentru reglementarea situației unor societăți comerciale.

### • Preschimbări

Rata de preschimbare se calculează ca raport între numărul de preschimbări efectuat și valoarea expresiei: numărul de înmatriculări până la 01.07.2001 din care se scade numărul de radieri până la 01.07.2001, numărul de radieri ca efect al Legii nr.314/2001 și numărul de firme înmatriculate înainte de 01.07.2001 dar radiate din alte motive după această dată. Comercianții nou înființați după 01.07.2001 nu mai necesită preschimbarea certificatului de înregistrare.

• **Capitalul social** exprimă valoarea totală a aporturilor, în numerar și în natură, subscrise de asociați la constituirea societății, precum și la majorarea capitalului social în cursul vieții societății comerciale.

La societățile comerciale cu răspundere limitată (SRL) există, potrivit legii, obligația efectuării vărsămintelor de capital odată cu subscrierea capitalului social.

La societățile comerciale pe acțiuni (SA), potrivit Legii nr. 31/1990, republicată, capitalul social se varsă integral în termen de 12 luni de la subscriere, atât la înmatriculare cât și la majorare. Legea nu prevede obligativitatea înscrierii în registrul comerțului a transmiterii dreptului de proprietate asupra acțiunilor la aceste societăți.

În temeiul Art.1, din Legea 31/1990, societățile comerciale se vor constitui în una din următoarele forme juridice:

- a) societate în nume colectiv;
- b) societate în comandită simplă;
- c) societate pe acțiuni;
- d) societate în comandită pe acțiuni, și
- e) societate cu răspundere limitată.

**Societatea în nume colectiv (SNC).** Dreptul de a reprezenta societatea aparține fiecărui administrator, afară de stipulație contrară în actul constitutiv (contract de societate).

**Societatea în comandită simplă (SCS).** Se constituie, ca și societatea în nume colectiv, prin contract de societate.

**Societatea pe acțiuni (SA).** Capitalul social este reprezentat prin acțiuni emise de societate, care după modul de transmitere, pot fi nominative sau la purtător. Actul constitutiv este format din contract de societate și statut.

**Societate cu răspundere limitată (SRL).** Actul constitutiv este format din contract de societate și statut, iar hotărârile asociaților se iau în adunarea generală.

**Asociațiile familiale (AF).** Se constituie din membrii de familie ai acestora, care locuiesc în aceeași localitate, conform Legii nr. 507 din 12 iulie 2002 privind organizarea și desfășurarea unor activități economice de către persoane fizice.

**Persoanele fizice autorizate (PF).** Persoanele fizice pot fi autorizate să desfășoare activități independente în domeniul serviciilor sau pentru realizarea anumitor produse.

**Organizațiile cooperatiste (OC).** Sunt asociații autonome, apolitice și neguvernamentale, a căror scop principal este organizarea de activități bazate pe principiul întraajutorării membrilor lor.

**Regiile autonome (RA)** sunt persoane juridice și funcționează pe bază de gestiune economică și autonomie financiară. Se organizează și funcționează în ramurile strategice ale economiei naționale.

## **Domenii de activitate conform codului CAEN**

Repartiția înmatriculărilor pe domenii principale de activitate a fost necesară datorită introducerii de la 01.01.1999, prin HG nr.656/1997 a obligativității utilizării codului CAEN în raportările statistice și la completarea documentelor oficiale ori de câte ori se cere precizarea activității persoanelor juridice și fizice care își desfășoară activitatea pe teritoriul României.

### **• Termeni utilizați în grafice și tabele**

➤ **Număr societăți comerciale:** funcție de tabel, reprezintă: numărul de societăți comerciale constituite în perioada de referință, numărul de societăți comerciale radiate din registrul comerțului.

➤ **Valoarea capitalului social subscris:**

- **total, exprimat în moneda națională:** valoarea capitalului social obținută prin însumarea valorilor subscrise (în numerar și în natură) în moneda națională (lei);

➤ **Regiuni de dezvoltare economică:**

*Nord-Est:* Suceava, Botoșani, Neamț, Iași, Bacău, Vaslui.

*Sud-Est:* Vrancea, Galați, Buzău, Brăila, Tulcea, Constanța.

*Sud-Muntenia:* Argeș, Dâmbovița, Prahova, Teleorman, Giurgiu, Călărași, Ialomița.

*Sud-Vest Oltenia:* Gorj, Vâlcea, Dolj, Mehedinți, Olt.

*Vest:* Arad, Caraș-Severin, Hunedoara, Timiș.

*Nord-Vest:* Bihor, Bistrița, Cluj, Satu Mare, Sălaj, Maramureș.

*Centru:* Alba, Brașov, Covasna, Harghita, Mureș, Sibiu.

*București-Ilfov:* București, Ilfov.

Tabel nr. 1

**Operațiuni efectuate pe categorii, în Registrul Comerțului,  
în perioada Decembrie 1990 - Iulie 2002, pe total țară și județe,  
- ponderi ale județelor în totalul pe țară -**

Județul	Total operațiuni efectuate		din care:									
			Înmatriculări		Mențiuni		din care:				Radieri	
	de lichidare, dizolvare						*) cf. L314/2001					
	Nr.	%	Nr.	%	Nr.	%	Nr.	%	Nr.	%	Nr.	%
0	1	2	3	4	5	6	7	8	9	10	11	12
<b>Total ROMÂNIA</b>	<b>2853585</b>	<b>100,0</b>	<b>956800</b>	<b>100,0</b>	<b>1720740</b>	<b>100,0</b>	<b>177536</b>	<b>100,0</b>	<b>170470</b>	<b>100,0</b>	<b>176045</b>	<b>100,0</b>
ALBA	34408	1,2	13138	1,4	20797	1,2	3911	2,2	3596	2,1	473	0,3
ARAD	64047	2,2	21644	2,3	38299	2,2	3274	1,8	2974	1,7	4104	2,3
ARGES	62208	2,2	24308	2,5	37057	2,2	4148	2,3	4120	2,4	843	0,5
BACAU	55079	1,9	25594	2,7	28379	1,6	3249	1,8	2589	1,5	1106	0,6
BIHOR	75757	2,7	27125	2,8	47512	2,8	4795	2,7	4599	2,7	1120	0,6
BISTRITA-NASAUD	32698	1,1	12011	1,3	18817	1,1	1138	0,6	1120	0,7	1870	1,1
BOTOSANI	25282	0,9	10910	1,1	12761	0,7	1636	0,9	1563	0,9	1611	0,9
BRASOV	97886	3,4	29741	3,1	62473	3,6	4996	2,8	4893	2,9	5672	3,2
BRAILA	41883	1,5	13141	1,4	28364	1,6	4582	2,6	4510	2,6	378	0,2
BUZAU	55203	1,9	17946	1,9	34331	2,0	2249	1,3	2110	1,2	2926	1,7
CARAS-SEVERIN	34837	1,2	12411	1,3	19670	1,1	1938	1,1	1922	1,1	2756	1,6
CALARASI	26740	0,9	10575	1,1	14388	0,8	58	0,0			1777	1,0
CLUJ	98557	3,5	40358	4,2	56600	3,3	8260	4,7	8113	4,8	1599	0,9
CONSTANTA	123032	4,3	40687	4,3	70274	4,1	11404	6,4	10621	6,2	12071	6,9
COVASNA	25198	0,9	8251	0,9	15438	0,9	1182	0,7	1175	0,7	1509	0,9
DAMBOVITA	46083	1,6	19466	2,0	22202	1,3	2989	1,7	2958	1,7	4415	2,5
DOLJ	70806	2,5	25423	2,7	38891	2,3	5688	3,2	5478	3,2	6492	3,7
GALATI	82952	2,9	23592	2,5	52841	3,1	5418	3,1	5344	3,1	6519	3,7
GIURGIU	17305	0,6	7890	0,8	9139	0,5	34	0,0			276	0,2
GORJ	37524	1,3	11624	1,2	22825	1,3	2724	1,5	2667	1,6	3075	1,7
HARGHITA	27766	1,0	10282	1,1	17092	1,0	68	0,0			392	0,2
HUNEDOARA	50592	1,8	20500	2,1	26551	1,5	3045	1,7	2944	1,7	3541	2,0
IALOMITA	29274	1,0	9877	1,0	17275	1,0	1664	0,9	1587	0,9	2122	1,2
IASI	98614	3,5	28442	3,0	66213	3,8	3314	1,9	3229	1,9	3959	2,2
MARAMURES	63929	2,2	26921	2,8	35901	2,1	3094	1,7	2924	1,7	1107	0,6
MEHEDINTI	31596	1,1	11991	1,3	16059	0,9	3118	1,8	3085	1,8	3546	2,0
MURES	58214	2,0	24119	2,5	33327	1,9	3058	1,7	2946	1,7	768	0,4
NEAMT	50568	1,8	20670	2,2	26483	1,5	2466	1,4	2436	1,4	3415	1,9
OLT	38469	1,3	15132	1,6	20534	1,2	2101	1,2	2033	1,2	2803	1,6
PRAHOVA	106984	3,7	31001	3,2	69953	4,1	4180	2,4	3935	2,3	6030	3,4
SALAJ	17738	0,6	7123	0,7	9638	0,6	677	0,4	662	0,4	977	0,6
SATU MARE	39192	1,4	15723	1,6	22925	1,3	2925	1,6	2918	1,7	544	0,3
SIBIU	65942	2,3	16710	1,7	46166	2,7	2593	1,5	2583	1,5	3066	1,7
SUCEAVA	66023	2,3	26655	2,8	35963	2,1	2422	1,4	2387	1,4	3405	1,9
TELEORMAN	36285	1,3	11866	1,2	24014	1,4	57	0,0	28	0,0	405	0,2
TIMIS	124393	4,4	30519	3,2	85599	5,0	7527	4,2	7274	4,3	8275	4,7
TULCEA	30202	1,1	11106	1,2	17547	1,0	1190	0,7	1003	0,6	1549	0,9
VASLUI	32651	1,1	12300	1,3	18925	1,1	1457	0,8	1387	0,8	1426	0,8
VALCEA	45202	1,6	15613	1,6	27071	1,6	1996	1,1	1888	1,1	2518	1,4
VRANCEA	31692	1,1	11523	1,2	19610	1,1	1628	0,9	1585	0,9	559	0,3
MUN. BUCURESTI	676371	23,7	190974	20,0	422368	24,5	53403	30,1	51406	30,2	63029	35,8
ILFOV	24403	0,9	11918	1,2	10468	0,6	1880	1,1	1878	1,1	2017	1,1

\*) ca urmare a efectului Legii nr. 314/2001, art.1 și art. 6

\*\*\* Sub 0,01%

Tabel nr. 1.a

**Operațiuni efectuate pe categorii, în Registrul Comerțului,  
în perioada Decembrie 1990 - Iulie 2002, pe total țară și județe,  
- ponderi ale categoriilor de operațiuni în totalul fiecărui județ -**

Județul	Total operațiuni efectuate		din care:								Radieri	
			Înmatriculări		Mențiuni		din care:					
	de lichidare, dizolvare						din care:		Nr.	%		
	*) cf. L314/2001											
0	1	2	3	4	5	6	7	8	9	10	11	12
<b>Total ROMÂNIA</b>	<b>2853585</b>	<b>100,0</b>	<b>956800</b>	<b>33,53</b>	<b>1720740</b>	<b>60,30</b>	<b>177536</b>	<b>6,22</b>	<b>170470</b>	<b>5,97</b>	<b>176045</b>	<b>6,17</b>
ALBA	34408	100,0	13138	38,2	20797	60,4	3911	11,4	3596	10,5	473	1,4
ARAD	64047	100,0	21644	33,8	38299	59,8	3274	5,1	2974	4,6	4104	6,4
ARGES	62208	100,0	24308	39,1	37057	59,6	4148	6,7	4120	6,6	843	1,4
BACAU	55079	100,0	25594	46,5	28379	51,5	3249	5,9	2589	4,7	1106	2,0
BIHOR	75757	100,0	27125	35,8	47512	62,7	4795	6,3	4599	6,1	1120	1,5
BISTRITA-NASAUD	32698	100,0	12011	36,7	18817	57,5	1138	3,5	1120	3,4	1870	5,7
BOTOSANI	25282	100,0	10910	43,2	12761	50,5	1636	6,5	1563	6,2	1611	6,4
BRASOV	97886	100,0	29741	30,4	62473	63,8	4996	5,1	4893	5,0	5672	5,8
BRAILA	41883	100,0	13141	31,4	28364	67,7	4582	10,9	4510	10,8	378	0,9
BUZAU	55203	100,0	17946	32,5	34331	62,2	2249	4,1	2110	3,8	2926	5,3
CARAS-SEVERIN	34837	100,0	12411	35,6	19670	56,5	1938	5,6	1922	5,5	2756	7,9
CALARASI	26740	100,0	10575	39,5	14388	53,8	58	0,2			1777	6,6
CLUJ	98557	100,0	40358	40,9	56600	57,4	8260	8,4	8113	8,2	1599	1,6
CONSTANTA	123032	100,0	40687	33,1	70274	57,1	11404	9,3	10621	8,6	12071	9,8
COVASNA	25198	100,0	8251	32,7	15438	61,3	1182	4,7	1175	4,7	1509	6,0
DAMBOVITA	46083	100,0	19466	42,2	22202	48,2	2989	6,5	2958	6,4	4415	9,6
DOLJ	70806	100,0	25423	35,9	38891	54,9	5688	8,0	5478	7,7	6492	9,2
GALATI	82952	100,0	23592	28,4	52841	63,7	5418	6,5	5344	6,4	6519	7,9
GIURGIU	17305	100,0	7890	45,6	9139	52,8	34	0,2			276	1,6
GORJ	37524	100,0	11624	31,0	22825	60,8	2724	7,3	2667	7,1	3075	8,2
HARGHITA	27766	100,0	10282	37,0	17092	61,6	68	0,2			392	1,4
HUNEDOARA	50592	100,0	20500	40,5	26551	52,5	3045	6,0	2944	5,8	3541	7,0
IALOMITA	29274	100,0	9877	33,7	17275	59,0	1664	5,7	1587	5,4	2122	7,2
IASI	98614	100,0	28442	28,8	66213	67,1	3314	3,4	3229	3,3	3959	4,0
MARAMURES	63929	100,0	26921	42,1	35901	56,2	3094	4,8	2924	4,6	1107	1,7
MEHEDINTI	31596	100,0	11991	38,0	16059	50,8	3118	9,9	3085	9,8	3546	11,2
MURES	58214	100,0	24119	41,4	33327	57,2	3058	5,3	2946	5,1	768	1,3
NEAMT	50568	100,0	20670	40,9	26483	52,4	2466	4,9	2436	4,8	3415	6,8
OLT	38469	100,0	15132	39,3	20534	53,4	2101	5,5	2033	5,3	2803	7,3
PRAHOVA	106984	100,0	31001	29,0	69953	65,4	4180	3,9	3935	3,7	6030	5,6
SALAJ	17738	100,0	7123	40,2	9638	54,3	677	3,8	662	3,7	977	5,5
SATU MARE	39192	100,0	15723	40,1	22925	58,5	2925	7,5	2918	7,4	544	1,4
SIBIU	65942	100,0	16710	25,3	46166	70,0	2593	3,9	2583	3,9	3066	4,6
SUCEAVA	66023	100,0	26655	40,4	35963	54,5	2422	3,7	2387	3,6	3405	5,2
TELEORMAN	36285	100,0	11866	32,7	24014	66,2	57	0,2	28	0,1	405	1,1
TIMIS	124393	100,0	30519	24,5	85599	68,8	7527	6,1	7274	5,8	8275	6,7
TULCEA	30202	100,0	11106	36,8	17547	58,1	1190	3,9	1003	3,3	1549	5,1
VASLUI	32651	100,0	12300	37,7	18925	58,0	1457	4,5	1387	4,2	1426	4,4
VALCEA	45202	100,0	15613	34,5	27071	59,9	1996	4,4	1888	4,2	2518	5,6
VRANCEA	31692	100,0	11523	36,4	19610	61,9	1628	5,1	1585	5,0	559	1,8
MUN. BUCURESTI	676371	100,0	190974	28,2	422368	62,4	53403	7,9	51406	7,6	63029	9,3
ILFOV	24403	100,0	11918	48,8	10468	42,9	1880	7,7	1878	7,7	2017	8,3

\*) ca urmare a efectului Legii nr. 314/2001, art.1 și art. 6

\*\*\* Sub 0,01%

**Stadiul preschimbării certificatelor de înmatriculare cu noul  
certificat de înregistrare, la 10 Iulie 2002**

Județul	Comercianți care trebuie să solicite preschimbarea		Comercianți care au efectuat preschimbarea		Rata de preschimbare (3/1)
	Număr	%	Număr	%	%
0	1	2	3	4	5
<b>Total ROMÂNIA</b>	<b>659502</b>	<b>100,0</b>	<b>138309</b>	<b>100,0</b>	<b>21,0</b>
ALBA	7326	1,1	1973	1,4	26,9
ARAD	15473	2,3	2821	2,0	18,2
ARGES	17613	2,7	3541	2,6	20,1
BACAU	19337	2,9	3502	2,5	18,1
BIHOR	20716	3,1	2915	2,1	14,1
BISTRITA-NASAUD	9240	1,4	2159	1,6	23,4
BOTOSANI	8530	1,3	1936	1,4	22,7
BRASOV	18043	2,7	4563	3,3	25,3
BRAILA	9905	1,5	3754	2,7	37,9
BUZAU	13006	2,0	2916	2,1	22,4
CARAS-SEVERIN	8697	1,3	2058	1,5	23,7
CALARASI	7945	1,2	720	0,5	9,1
CLUJ	27500	4,2	5800	4,2	21,1
CONSTANTA	24174	3,7	7926	5,7	32,8
COVASNA	6400	1,0	1858	1,3	29,0
DAMBOVITA	15023	2,3	3839	2,8	25,6
DOLJ	17593	2,7	3459	2,5	19,7
GALATI	15097	2,3	3943	2,9	26,1
GIURGIU	4800	0,7	934	0,7	19,5
GORJ	7244	1,1	1146	0,8	15,8
HARGHITA	9404	1,4	861	0,6	9,2
HUNEDOARA	15399	2,3	2688	1,9	17,5
IALOMITA	6819	1,0	1482	1,1	21,7
IASI	21221	3,2	4121	3,0	19,4
MARAMURES	21072	3,2	4254	3,1	20,2
MEHEDINTI	8453	1,3	1615	1,2	19,1
MURES	18469	2,8	3807	2,8	20,6
NEAMT	15454	2,3	2652	1,9	17,2
OLT	11342	1,7	2610	1,9	23,0
PRAHOVA	19607	3,0	3510	2,5	17,9
SALAJ	5430	0,8	1182	0,9	21,8
SATU MARE	11022	1,7	1745	1,3	15,8
SIBIU	12203	1,9	4344	3,1	35,6
SUCEAVA	21449	3,3	2991	2,2	13,9
TELEORMAN	9099	1,4	1674	1,2	18,4
TIMIS	20118	3,1	4035	2,9	20,1
TULCEA	6000	0,9	1491	1,1	24,9
VASLUI	9626	1,5	2341	1,7	24,3
VALCEA	11122	1,7	3528	2,6	31,7
VRANCEA	8789	1,3	1455	1,1	16,6
MUN. BUCURESTI	114905	17,4	22754	16,5	19,8
ILFOV	8837	1,3	1406	1,0	15,9

Notă: Valorile coloanei 1 sunt determinate conform notei metodologice

\*\*\* Sub 0,01%

**Numărul și structura pe ani a înmatriculărilor la Registrul Comerțului,  
în perioada Decembrie 1990 - Iulie 2002**

Perioada (anul, luna)	Număr înmatriculări Nr.	Structura	
		%	
0	1	2	3
<b>Total la 31 Iulie 2002,</b>	<b>956800</b>	<b>100,00</b>	
din care:			
Anul 1990	81	0,01	
Anul 1991	95840	10,02	
Anul 1992	137456	14,37	
Anul 1993	117078	12,24	
Anul 1994	137445	14,37	
Anul 1995	65479	6,84	
Anul 1996	62089	6,49	
Anul 1997	55663	5,82	
Anul 1998	63878	6,68	
Anul 1999	57197	5,98	
Anul 2000	57291	5,99	
Anul 2001	61265	6,40	
<b>Anul 2002 (1.I - 31.VII),</b>	<b>46038</b>	<b>4,81</b>	<b>100,0</b>
din care:			
- ianuarie	4344		9,4
- februarie	6240		13,6
- martie	6963		15,1
- aprilie	7182		15,6
- mai	6209		13,5
- iunie	6817		14,8
- iulie	8283		17,99

Notă: Coloana 2 reprezintă structura anuală a înmatriculărilor; coloana 3 reprezintă structura pe luni în anul curent.

\*\*\* Sub 0,01%



Tabel nr. 4

**Numărul înmatriculărilor la Registrul Comerțului, pe județe și  
surse de proveniență a capitalului,  
în perioada Decembrie 1990 - Iulie 2002**

Județul	Total		din care:						Ierarhia în funcție de: *
			Capital privat			Capital majoritar de stat		Capital mixt (stat+privat)	
			din care:			din care:			
			PF+AF	Societăți comerciale	OC	RA	Societăți comerciale	Societăți comerciale	
Nr.	%	Nr.	Nr.	Nr.	Nr.	Nr.			
0	1	2	3	4	5	6	7	8	9
<b>Total ROMÂNIA</b>	<b>956800</b>	<b>100,0</b>	<b>176782</b>	<b>762817</b>	<b>5273</b>	<b>1235</b>	<b>2242</b>	<b>8451</b>	<b>X</b>
ALBA	13138	1,4	2811	9949	141	31	36	170	26
ARAD	21644	2,3	7406	13688	153	26	40	331	16
ARGES	24308	2,5	6333	17599	168	28	29	151	13
BACAU	25594	2,7	8025	17118	157	31	41	222	11
BIHOR	27125	2,8	1322	25263	143	30	62	305	8
BISTRITA-NASAUD	12011	1,3	3812	7945	98	18	29	109	29
BOTOSANI	10910	1,1	3442	7037	121	21	170	119	36
BRASOV	29741	3,1	4050	25302	114	35	76	164	6
BRAILA	13141	1,4	1550	11263	95	26	42	165	25
BUZAU	17946	1,9	3213	14396	142	24	42	129	20
CARAS-SEVERIN	12411	1,3	4332	7746	100	33	65	135	27
CALARASI	10575	1,1	2522	7785	86	16	74	92	37
CLUJ	40358	4,2	5795	34067	148	47	40	261	3
CONSTANTA	40687	4,3	3843	36018	201	47	44	534	2
COVASNA	8251	0,9	1791	6229	67	23	32	109	40
DAMBOVITA	19466	2,0	9000	10079	134	28	74	151	19
DOLJ	25423	2,7	2286	22684	161	38	53	201	12
GALATI	23592	2,5	2823	20415	133	28	50	143	15
GIURGIU	7890	0,8	822	6751	80	20	108	109	41
GORJ	11624	1,2	1122	10097	184	50	74	97	33
HARGHITA	10282	1,1	1053	8863	85	23	30	228	38
HUNEDOARA	20500	2,1	4670	15349	80	37	86	278	18
IALOMITA	9877	1,0	3385	6270	73	14	46	89	39
IASI	28442	3,0	6280	21596	126	31	66	343	7
MARAMURES	26921	2,8	11108	15502	117	34	39	121	9
MEHEDINTI	11991	1,3	2634	9134	82	18	25	98	30
MURES	24119	2,5	8185	15554	153	28	32	167	14
NEAMT	20670	2,2	6228	14070	152	28	27	165	17
OLT	15132	1,6	5615	9148	161	26	60	122	24
PRAHOVA	31001	3,2	6574	23888	177	48	59	255	4
SALAJ	7123	0,7	1630	5281	106	18	27	61	42
SATU MARE	15723	1,6	3664	11780	88	17	40	134	22
SIBIU	16710	1,7	1957	14348	114	26	108	157	21
SUCEAVA	26655	2,8	12124	14024	201	28	59	219	10
TELEORMAN	11866	1,2	3320	8164	151	21	34	176	32
TIMIS	30519	3,2	1513	28420	140	34	68	344	5
TULCEA	11106	1,2	2899	7869	66	18	42	212	35
VASLUI	12300	1,3	5565	6435	109	16	40	135	28
VALCEA	15613	1,6	4787	10471	167	39	37	112	23
VRANCEA	11523	1,2	2159	9105	103	16	27	113	34
MUN. BUCURESTI	190974	20,0	4039	185504	135	98	99	1099	1
ILFOV	11918	1,2	1093	10611	61	17	10	126	31

\*) numărul total al comercianților (col 1)

\*\*\* Sub 0,01%

Tabel nr. 5

**Numărul de înmatriculări la Registrul Comerțului,  
pe județe și categorii de comercianți,  
în perioada Decembrie 1990 - Iulie 2002**

Județul	Total		din care:						
			PF+AF	societăți comerciale: 773510				RA	OC
				SNC	SCS	SRL	SA		
				Nr.	Nr.	Nr.	Nr.		
0	1	2	3	4	5	6	7	8	9
<b>Total ROMÂNIA</b>	<b>956800</b>	<b>100,0</b>	<b>176782</b>	<b>32479</b>	<b>1518</b>	<b>711594</b>	<b>27915</b>	<b>1235</b>	<b>5273</b>
ALBA	13138	1,4	2811	888	11	8754	502	31	141
ARAD	21644	2,3	7406	47	5	13407	600	26	153
ARGES	24308	2,5	6333	107	13	16931	728	28	168
BACAU	25594	2,7	8025	1298	4	15442	636	31	157
BIHOR	27125	2,8	1322	125	47	24631	827	30	143
BISTRITA-NASAUD	12011	1,3	3812	146	20	7556	361	18	98
BOTOSANI	10910	1,1	3442	468	1	6442	415	21	121
BRASOV	29741	3,1	4050	239	19	24599	685	35	114
BRAILA	13141	1,4	1550	376	12	10612	470	26	95
BUZAU	17946	1,9	3213	3742	46	10279	500	24	142
CARAS-SEVERIN	12411	1,3	4332	113	6	7397	430	33	100
CALARASI	10575	1,1	2522	605	3	7021	322	16	86
CLUJ	40358	4,2	5795	2103	18	31206	1041	47	148
CONSTANTA	40687	4,3	3843	311	23	34960	1302	47	201
COVASNA	8251	0,9	1791	145	3	5949	273	23	67
DAMBOVITA	19466	2,0	9000	57	8	9817	422	28	134
DOLJ	25423	2,7	2286	1555	8	20608	767	38	161
GALATI	23592	2,5	2823	1573	6	18309	720	28	133
GIURGIU	7890	0,8	822	35	8	6626	299	20	80
GORJ	11624	1,2	1122	28	1	9825	414	50	184
HARGHITA	10282	1,1	1053	62	6	8612	441	23	85
HUNEDOARA	20500	2,1	4670	1165	98	13872	578	37	80
IALOMITA	9877	1,0	3385	266	11	5826	302	14	73
IASI	28442	3,0	6280	505	111	20505	882	31	126
MARAMURES	26921	2,8	11108	1921	23	13191	527	34	117
MEHEDINTI	11991	1,3	2634	427	3	8545	282	18	82
MURES	24119	2,5	8185	36	34	15095	588	28	153
NEAMT	20670	2,2	6228	3292	30	10341	599	28	152
OLT	15132	1,6	5615	1611	1	7266	452	26	161
PRAHOVA	31001	3,2	6574	3098	12	20330	762	48	177
SALAJ	7123	0,7	1630	600	4	4507	258	18	106
SATU MARE	15723	1,6	3664	282	4	11242	426	17	88
SIBIU	16710	1,7	1957	770	43	13224	576	26	114
SUCEAVA	26655	2,8	12124	438	8	13339	517	28	201
TELEORMAN	11866	1,2	3320	271	397	7324	382	21	151
TIMIS	30519	3,2	1513	567	20	27122	1123	34	140
TULCEA	11106	1,2	2899	1359	112	6201	451	18	66
VASLUI	12300	1,3	5565	90	11	6142	367	16	109
VALCEA	15613	1,6	4787	360	5	9848	407	39	167
VRANCEA	11523	1,2	2159	355	9	8466	415	16	103
MUN. BUCURESTI	190974	20,0	4039	998	289	179928	5486	98	135
ILFOV	11918	1,2	1093	45	25	10297	380	17	61

**Numărul de înmatriculări la Registrul Comerțului,  
pe domenii de activitate\* și categorii de comercianți,  
în perioada Decembrie 1990 - Iulie 2002**

Diviziune CAEN	Domeniul de activitate	Total		din care:						
				PF+AF	societăți comerciale: 773510				RA	OC
					SNC	SCS	SRL	SA		
					Număr	Număr	Număr	Număr		
0	1	2	3	4	5	6	7	8	9	10
	<b>Total ROMÂNIA</b>	<b>956800</b>	<b>100,0</b>	<b>176782</b>	<b>32479</b>	<b>1518</b>	<b>711594</b>	<b>27915</b>	<b>1235</b>	<b>5273</b>
1	Agricultura și servicii auxiliare	40969	4,3	3103	2022	43	31984	3665	35	117
2	Silvicultură, exploatare forestieră și economia vînatului	4996	0,5	498	152	3	4081	209	45	8
5	Pescuitul și piscicultura	1076	0,1	362	17	3	643	51		
10	Extracția și prepararea cărbunelui	55	0,0				39	12	4	
11	Extracția petrolului și gazelor naturale (exclusiv prospecțiunile)	245	0,0	2	1		95	101	46	
12	Extracția și prepararea minereurilor radioactive	133	0,0	32			95	6		
13	Extracția și prepararea minereurilor metalifere	503	0,1	161			282	52	8	
14	Alte activități extractive	958	0,1	81	9	1	717	147	2	1
15	Industria alimentară și a băuturilor	60404	6,3	7687	3260	149	47321	1735	5	247
16	Industria tutunului	270	0,0	47			192	30	1	
17	Industria textilă și a produselor textile	9517	1,0	1576	555	16	6835	391		144
18	Industria confecțiilor de îmbrăcăminte	15307	1,6	2668	874	37	11095	329	1	303
19	Industria pielăriei și încălțămintei	3797	0,4	514	112	6	2997	116	1	51
20	Industria de prelucrare a lemnului (exclusiv producția de mobilă)	14360	1,5	2900	572	28	10354	455	9	42
21	Industria celulozei, hîrtiei și cartonului	1196	0,1	52	21	1	1020	90		12
22	Edituri, poligrafie și reproducerea înregistrărilor pe suport	8147	0,9	514	316	21	6906	368	12	10
23	Industria de prelucrare a țigărilor, cocsificarea cărbunelui și tratarea combustibililor nucleari	211	0,0	21			158	30	2	
24	Industria chimică și a fibrelor sintetice și artificiale	3080	0,3	83	89	1	2539	356	6	6
25	Industria de prelucrare a cauciucului și a maselor plastice	4326	0,5	377	313	7	3362	242		24
26	Industria altor produse din minerale nemetalice	4730	0,5	637	212	6	3512	345	5	13
27	Industria metalurgică	2133	0,2	135	39	3	1756	190	3	7
28	Industria construcțiilor metalice și a produselor din metal (exclusiv mașini, utilaje și instalații)	9194	1,0	977	361	22	7110	651	11	62
29	Industria de mașini și echipamente	2841	0,3	39	44	7	2345	382	19	5
30	Industria de mijloace ale tehnicii de calcul și de birou	1476	0,2	11	25	3	1358	79		
31	Industria de mașini și aparate electrice	1408	0,1	57	44	4	1167	130		6
32	Industria de echipamente, aparate de radio, televiziune și comunicații	657	0,1	17	14	3	555	67		1
33	Industria de aparatură și instrumente medicale, de precizie, optice și ceasornicărie	1275	0,1	123	16	2	1046	84		4
34	Industria mijloacelor de transport rutier	683	0,1	15	31	3	518	114		2
35	Industria altor mijloace de transport	1283	0,1	163	86	7	839	113	73	2
36	Producția de mobilier și alte activități industriale n.c.a.	9037	0,9	1813	284	15	6459	305	4	157
37	Recuperarea deșeurilor și resturilor de materiale reciclabile	2963	0,3	261	51	5	2488	157		1
40	Producția, transportul și distribuția de energie electrică și termică, gaze și apă caldă	2554	0,3	824	3	1	1218	420	88	
41	Gospodărirea resurselor de apă, captarea, tratarea și distribuția apei	3400	0,4	1602	2		1587	150	59	

**Tabel nr. 6**  
(continuare)

**Numărul de înmatriculări la Registrul Comerțului,  
pe domenii de activitate\* și categorii de comercianți,  
în perioada Decembrie 1990 - Iulie 2002**

Diviziune CAEN	Domeniul de activitate	Total		din care:						
				PF+AF	societăți comerciale: 773510				RA	OC
					SNC	SCS	SRL	SA		
					Număr	Număr	Număr	Număr		
0	1	2	3	4	5	6	7	8	9	10
	<b>Total ROMÂNIA</b>	<b>956800</b>	<b>100,0</b>	<b>176782</b>	<b>32479</b>	<b>1518</b>	<b>711594</b>	<b>27915</b>	<b>1235</b>	<b>5273</b>
50	Vinzarea, întreținerea și repararea autovehiculelor și a motocicletelor; comerț cu amănuntul al carburanților pentru autovehicule	37758	3,9	3097	1241	34	32345	994	5	42
51	Comerț cu ridicata (cu excepția autovehiculelor și motocicletelor)	146821	15,3	8791	4522	145	130082	2966	35	280
52	Comerț cu amănuntul (cu excepția autovehiculelor și motocicletelor); repararea bunurilor personale și gospodărești	351971	36,8	103533	11892	551	231273	2414	5	2302
55	Hoteluri și restaurante	36311	3,8	8079	1633	126	25666	639	73	95
60	Transporturi terestre; transporturi prin conducte	32668	3,4	7332	838	35	23434	986	33	10
61	Transporturi pe apă	679	0,1	113	82	8	345	60	70	1
62	Transporturi aeriene	237	0,0	17			172	38	10	
63	Activități anexe și auxiliare de transport, activități ale agenților de turism	6027	0,6	265	220	14	5027	399	92	10
64	Poșta și telecomunicații	2650	0,3	75	11	1	2303	246	11	3
65	Activități ale instituțiilor financiare și bancare (cu excepția activităților de asigurări și ale caselor de pensii)	3843	0,4	106	15		1079	1633	1	1009
66	Activități de asigurări și ale caselor de pensii (cu excepția celor din sistemul public de asigurări sociale)	1545	0,2	395	1		469	679		1
67	Activități auxiliare ale instituțiilor financiare și de asigurări	2410	0,3	238	5	2	1910	247		8
70	Tranzacții imobiliare	5750	0,6	207	27	6	5152	335	17	6
71	Închirierea mașinilor și echipamentelor fără operator și a bunurilor personale și gospodărești	1663	0,2	247	116	8	1137	84	70	1
72	Informatică și activități conexe	8428	0,9	554	110	12	7423	324	2	3
73	Cercetare - dezvoltare	1096	0,1	118	11	2	778	148	37	2
74	Alte activități de servicii prestate în principal întreprinderilor	34583	3,6	4222	697	58	28136	1305	106	58
75	Administrație publică	277	0,0	49	5		186	22	14	1
80	Învățământ	2783	0,3	1001	62	5	1655	60		
85	Sănătate și asistență socială	9078	0,9	1393	232	15	7371	63	3	1
90	Asanarea și îndepărtarea gunoaielor; salubritate și activități similare	397	0,0	24	13	2	267	73	18	
91	Activități asociative diverse	128	0,0	35	1		77	12		3
92	Activități recreative, culturale și sportive	6877	0,7	845	192	14	5548	201	65	12
93	Alte activități de servicii	12401	1,3	3029	417	42	8408	304	76	124
95	Activități ale personalului angajat în gospodăria personală	311	0,0	99	6	1	201	3		1
99	Activități ale organizațiilor și organismelor extrateritoriale	53	0,0	30			21	2		

\*) Domeniu de activitate declarat la înmatriculare conform clasificării codului CAEN

Tabel nr. 7

**Operațiuni efectuate în Registrului Comerțului,  
pe județe și categorii,  
în luna Iulie 2002**

Județul	Total operațiuni efectuate		din care:									
			Înmatriculări		Mențiuni		din care:				Radieri	
							de lichidare, dizolvare		din care:			
			Nr.	%	Nr.	%	Nr.	%	Nr.	%	Nr.	%
0	1	2	3	4	5	6	7	8	9	10	11	12
<b>Total ROMÂNIA</b>	<b>43931</b>	<b>100,0</b>	<b>8283</b>	<b>18,9</b>	<b>29346</b>	<b>66,8</b>	<b>248</b>	<b>0,6</b>			<b>6302</b>	<b>14,3</b>
ALBA	451	100,0	142	31,5	296	65,6	54	12,0			13	2,9
ARAD	491	100,0	106	21,6	377	76,8	4	0,8			8	1,6
ARGES	446	100,0	169	37,9	277	62,1	3	0,7				
BACAU	607	100,0	172	28,3	405	66,7					30	4,9
BIHOR	697	100,0	145	20,8	542	77,8	3	0,4			10	1,4
BISTRITA-NASAUD	393	100,0	96	24,4	276	70,2	4	1,0			21	5,3
BOTOSANI	3283	100,0	123	3,7	1685	51,3	3	0,1			1475	44,9
BRASOV	1326	100,0	387	29,2	915	69,0	9	0,7			24	1,8
BRAILA	533	100,0	164	30,8	365	68,5	4	0,8			4	0,8
BUZAU	463	100,0	140	30,2	308	66,5	1	0,2			15	3,2
CARAS-SEVERIN	365	100,0	87	23,8	266	72,9					12	3,3
CALARASI	144	100,0	71	49,3	73	50,7						
CLUJ	1422	100,0	374	26,3	1008	70,9	4	0,3			40	2,8
CONSTANTA	1898	100,0	518	27,3	1366	72,0	41	2,2			14	0,7
COVASNA	341	100,0	58	17,0	276	80,9					7	2,1
DAMBOVITA	488	100,0	176	36,1	295	60,5	1	0,2			17	3,5
DOLJ	751	100,0	206	27,4	538	71,6	3	0,4			7	0,9
GALATI	739	100,0	222	30,0	509	68,9	2	0,3			8	1,1
GIURGIU	235	100,0	83	35,3	150	63,8					2	0,9
GORJ	594	100,0	144	24,2	449	75,6	4	0,7			1	0,2
HARGHITA	358	100,0	108	30,2	244	68,2	1	0,3			6	1,7
HUNEDOARA	686	100,0	148	21,6	527	76,8	1	0,1			11	1,6
IALOMITA	240	100,0	54	22,5	178	74,2	1	0,4			8	3,3
IASI	1362	100,0	272	20,0	1084	79,6	1	0,1			6	0,4
MARAMURES	649	100,0	162	25,0	470	72,4	7	1,1			17	2,6
MEHEDINTI	218	100,0	72	33,0	146	67,0						
MURES	829	100,0	246	29,7	570	68,8					13	1,6
NEAMT	5339	100,0	169	3,2	2770	51,9					2400	45,0
OLT	327	100,0	65	19,9	251	76,8	4	1,2			11	3,4
PRAHOVA	411	100,0	132	32,1	272	66,2	1	0,2			7	1,7
SALAJ	219	100,0	91	41,6	121	55,3	1	0,5			7	3,2
SATU MARE	329	100,0	121	36,8	196	59,6					12	3,6
SIBIU	747	100,0	133	17,8	604	80,9					10	1,3
SUCEAVA	886	100,0	230	26,0	598	67,5					58	6,5
TELEORMAN	237	100,0	57	24,1	178	75,1	4	1,7			2	0,8
TIMIS	968	100,0	230	23,8	732	75,6	4	0,4			6	0,6
TULCEA	307	100,0	88	28,7	208	67,8	5	1,6			11	3,6
VASLUI	355	100,0	102	28,7	201	56,6					52	14,6
VALCEA	783	100,0	195	24,9	577	73,7	25	3,2			11	1,4
VRANCEA	390	100,0	137	35,1	243	62,3	14	3,6			10	2,6
MUN. BUCURESTI	8341	100,0	1592	19,1	6688	80,2	39	0,5			61	0,7
ILFOV	4283	100,0	296	6,9	2112	49,3					1875	43,8

\*) ca urmare a efectului Legii nr. 314/2001, art.1 și art. 6

\*\*\* Sub 0,01%

Tabel nr. 8

**Numărul de înmatriculări la Registrul Comerțului,  
pe județe și surse de proveniență a capitalului,  
în luna Iulie 2002**

Județul	Total		din care:					Ierarhia în funcție de: *	
			Capital privat			Capital majoritar de stat			Capital mixt (stat+privat)
			din care:			din care:			Societăți comerciale
			PF+AF	Societăți comerciale	OC	RA	Societăți comerciale		Societăți comerciale
Nr.	%	Nr.	Nr.	Nr.	Nr.	Nr.			
0	1	2	3	4	5	6	7	8	9
<b>Total ROMÂNIA</b>	<b>8283</b>	<b>100,0</b>	<b>3863</b>	<b>4389</b>	<b>4</b>	<b>2</b>	<b>4</b>	<b>21</b>	<b>X</b>
ALBA	142	1,7	102	40					22
ARAD	106	1,3	49	57					30
ARGES	169	2,0	96	72	1				15
BACAU	172	2,1	86	86					14
BIHOR	145	1,8	49	96					20
BISTRITA-NASAUD	96	1,2	69	27					32
BOTOSANI	123	1,5	85	38					27
BRASOV	387	4,7	209	166				12	3
BRAILA	164	2,0	105	59					17
BUZAU	140	1,7	91	48	1				23
CARAS-SEVERIN	87	1,1	43	44					35
CALARASI	71	0,9	41	30					38
CLUJ	374	4,5	151	223					4
CONSTANTA	518	6,3	327	189	1	1			2
COVASNA	58	0,7	36	22					40
DAMBOVITA	176	2,1	123	53					13
DOLJ	206	2,5	87	119					11
GALATI	222	2,7	103	119					10
GIURGIU	83	1,0	51	32					36
GORJ	144	1,7	102	42					21
HARGHITA	108	1,3	67	41					29
HUNEDOARA	148	1,8	55	93					19
IALOMITA	54	0,7	26	27			1		42
IASI	272	3,3	138	130				4	6
MARAMURES	162	2,0	94	68					18
MEHEDINTI	72	0,9	47	25					37
MURES	246	3,0	153	93					7
NEAMT	169	2,0	115	54					16
OLT	65	0,8	40	24				1	39
PRAHOVA	132	1,6	66	64			2		26
SALAJ	91	1,1	58	33					33
SATU MARE	121	1,5	66	55					28
SIBIU	133	1,6	52	81					25
SUCEAVA	230	2,8	182	48					8
TELEORMAN	57	0,7	28	29					41
TIMIS	230	2,8	47	181			1	1	9
TULCEA	88	1,1	54	34					34
VASLUI	102	1,2	73	29					31
VALCEA	195	2,4	146	49					12
VRANCEA	137	1,7	97	40					24
MUN. BUCURESTI	1592	19,2	212	1379	1				1
ILFOV	296	3,6	42	250		1		3	5

\*) numărul total al comercianților (col 1)

\*\*\* Sub 0,01%

**Numărul de înmatriculări la Registrul Comerțului,  
pe județe și categorii de comercianți,  
în luna Iulie 2002**

Județul	Total		din care:						
			PF+AF	societăți comerciale: 4414				RA	OC
	Nr.	%		Nr.	SNC	SCS	SRL		
			Nr.		Nr.	Nr.	Nr.	Nr.	Nr.
0	1	2	3	4	5	6	7	8	9
<b>Total ROMÂNIA</b>	<b>8283</b>	<b>100,0</b>	<b>3863</b>	<b>6</b>		<b>4285</b>	<b>123</b>	<b>2</b>	<b>4</b>
ALBA	142	1,7	102			40			
ARAD	106	1,3	49			54	3		
ARGES	169	2,0	96			72			1
BACAU	172	2,1	86			81	5		
BIHOR	145	1,8	49			95	1		
BISTRITA-NASAUD	96	1,2	69			27			
BOTOSANI	123	1,5	85			38			
BRASOV	387	4,7	209			163	15		
BRAILA	164	2,0	105			57	2		
BUZAU	140	1,7	91	1		44	3		1
CARAS-SEVERIN	87	1,1	43			43	1		
CALARASI	71	0,9	41	1		29			
CLUJ	374	4,5	151			220	3		
CONSTANTA	518	6,3	327			188	1	1	1
COVASNA	58	0,7	36			22			
DAMBOVITA	176	2,1	123			52	1		
DOLJ	206	2,5	87	1		116	2		
GALATI	222	2,7	103			119			
GIURGIU	83	1,0	51			31	1		
GORJ	144	1,7	102			42			
HARGHITA	108	1,3	67			40	1		
HUNEDOARA	148	1,8	55			93			
IALOMITA	54	0,7	26			27	1		
IASI	272	3,3	138			125	9		
MARAMURES	162	2,0	94			54	14		
MEHEDINTI	72	0,9	47			25			
MURES	246	3,0	153			89	4		
NEAMT	169	2,0	115			54			
OLT	65	0,8	40			25			
PRAHOVA	132	1,6	66	1		60	5		
SALAJ	91	1,1	58			32	1		
SATU MARE	121	1,5	66			54	1		
SIBIU	133	1,6	52			79	2		
SUCEAVA	230	2,8	182			47	1		
TELEORMAN	57	0,7	28			28	1		
TIMIS	230	2,8	47	2		175	6		
TULCEA	88	1,1	54			34			
VASLUI	102	1,2	73			26	3		
VALCEA	195	2,4	146			49			
VRANCEA	137	1,7	97			38	2		
MUN. BUCURESTI	1592	19,2	212			1356	23		1
ILFOV	296	3,6	42			242	11	1	

**Numărul de înmatriculări la Registrul Comerțului,  
pe domenii de activitate\* și categorii de comercianți,  
în luna Iulie 2002**

Diviziune CAEN	Domeniul de activitate	Total		din care:						
				PF+AF	societăți comerciale: 4414				RA	OC
					SNC	SCS	SRL	SA		
					Număr	Număr	Număr	Număr		
0	1	2	3	4	5	6	7	8	9	10
	<b>Total ROMÂNIA</b>	<b>8283</b>	<b>100,0</b>	<b>3863</b>	<b>6</b>		<b>4285</b>	<b>123</b>	<b>2</b>	<b>4</b>
1	Agricultura si servicii auxiliare	184	2,2	77			98	8	1	
2	Silvicultura, exploatare forestiera si economia vinatului	45	0,5	14			30	1		
5	Pescuitul si piscicultura	10	0,1	6			4			
10	Extractia si prepararea carbunelui	1	0,0				1			
11	Extractia petrolului si gazelor naturale (exclusiv prospectiunile)	8	0,1				5	3		
12	Extractia si prepararea minereurilor radioactive									
13	Extractia si prepararea minereurilor metalifere	1	0,0					1		
14	Alte activitati extractive	5	0,1	1			4			
15	Industria alimentara si a bauturilor	286	3,5	163	1		113	9		
16	Industria tutunului									
17	Industria textila si a produselor textile	30	0,4	9			21			
18	Industria confecțiilor de îmbracaminte	111	1,3	39	1		68	3		
19	Industria pielăriei si incaltamintei	27	0,3	9			18			
20	Industria de prelucrare a lemnului (exclusiv productia de mobila)	164	2,0	80			83	1		
21	Industria celulozei, hirtiei si cartonului	10	0,1				10			
22	Edituri, poligrafie si reproducerea inregistrărilor pe suporti	55	0,7	6			49			
23	Industria de prelucrare a titeiului, cocsificarea carbunelui si tratarea combustibililor nucleari	1	0,0				1			
24	Industria chimica si a fibrelor sintetice si artificiale	18	0,2	2	1		14	1		
25	Industria de prelucrare a cauciucului si a maselor plastice	25	0,3	5			20			
26	Industria altor produse din minerale nemetalice	53	0,6	24			29			
27	Industria metalurgica	3	0,0				2	1		
28	Industria constructiilor metalice si a produselor din metal (exclusiv masini, utilaje si instalatii)	94	1,1	28			60	5	1	
29	Industria de masini si echipamente	15	0,2				14	1		
30	Industria de mijloace ale tehnicii de calcul si de birou	6	0,1				5	1		
31	Industria de masini si aparate electrice	9	0,1	1			8			
32	Industria de echipamente, aparate de radio, televiziune si comunicatii	1	0,0				1			
33	Industria de aparatura si instrumente medicale, de precizie, optice si ceasornicarie	9	0,1	2			6	1		
34	Industria mijloacelor de transport rutier	6	0,1				5	1		
35	Industria altor mijloace de transport	7	0,1				7			
36	Productia de mobilier si alte activitati industriale n.c.a.	97	1,2	47			49	1		
37	Recuperarea deseurilor si resturilor de materiale reciclabile	26	0,3	1			24	1		
40	Productia, transportul si distributia de energie electrica si termica, gaze si apa calda	8	0,1	1			2	5		
41	Gospodarirea resurselor de apa, captarea, tratarea si distributia apei	1	0,0					1		



Numărul de înmatriculări la Registrul Comerțului,  
pe domenii de activitate\* și categorii de comercianți,  
în luna Iulie 2002

Diviziune CAEN	Domeniul de activitate	Total		din care:						
				PF+AF	societăți comerciale: 4414				RA	OC
					SNC	SCS	SRL	SA		
					Număr	Număr	Număr	Număr		
0	1	2	3	4	5	6	7	8	9	10
	<b>Total ROMÂNIA</b>	<b>8283</b>	<b>100,0</b>	<b>3863</b>	<b>6</b>		<b>4285</b>	<b>123</b>	<b>2</b>	<b>4</b>
50	Vinzarea, intretinerea si repararea autovehiculelor si a motocicletelor; comert cu amanuntul al carburantilor pentru autovehicule	194	2,3	73			121			
51	Comert cu ridicata (cu exceptia autovehiculelor si motocicletelor)	980	11,8	142			828	10		
52	Comert cu amanuntul (cu exceptia autovehiculelor si motocicletelor); repararea bunurilor personale si gospodaresti	2901	35,0	2178			718	4		1
55	Hoteluri si restaurante	380	4,6	220			157	3		
60	Transporturi terestre; transporturi prin conducte	374	4,5	136			233	5		
61	Transporturi pe apa	5	0,1	1			4			
62	Transporturi aeriene	2	0,0				2			
63	Activitati anexe si auxiliare de transport, activitati ale agentilor de turism	52	0,6	1			48	3		
64	Posta si telecomunicatii	57	0,7	10			47			
65	Activitati ale institutiilor financiare si bancare (cu exceptia activitatilor de asigurari si ale caselor de pensii)	51	0,6	3			36	9		3
66	Activitati de asigurari si ale caselor de pensii (cu exceptia celor din sistemul public de asigurari sociale)	25	0,3	16			2	7		
67	Activitati auxiliare ale institutiilor financiare si de asigurari	31	0,4	8			23			
70	Tranzactii imobiliare	118	1,4	10			90	18		
71	Inchirierea masinilor si echipamentelor fara operator si a bunurilor personale si gospodaresti	22	0,3	5			17			
72	Informatica si activitati conexe	171	2,1	28			142	1		
73	Cercetare - dezvoltare	10	0,1	4			6			
74	Alte activitati de servicii prestate in principal intreprinderilor	735	8,9	170	2		555	8		
75	Administratie publica	2	0,0	1			1			
80	Invatamint	41	0,5	22			19			
85	Sanatate si asistenta sociala	100	1,2	25			75			
90	Asanarea si indepartarea gunoaielor; salubritate si activitati similare	6	0,1	1			3	2		
91	Activitati asociative diverse	1	0,0	1						
92	Activitati recreative, culturale si sportive	101	1,2	29			71	1		
93	Alte activitati de servicii	175	2,1	119	1		55			
95	Activitati ale personalului angajat in gospodarii personale	2	0,0	2						
99	Activitati ale organizatiilor si organismelor extrateritoriale									

\*) Domeniu de activitate declarat la înmatriculare conform clasificării codului CAEN

**Numărul societăților comerciale înmatriculate  
și valoarea capitalului social subscris, pe județe,  
în luna Iulie 2002**

Județul	Total societăți comerciale înmatriculate		Valoarea capitalului social subscris		Valoarea medie a capitalului social subscris pe societate
	Nr.	%	mil. Lei	%	mil. Lei
0	1	2	3	4	5
<b>Total ROMÂNIA</b>	<b>4414</b>	<b>100,0</b>	<b>6484915,4</b>	<b>100,0</b>	<b>1478,9</b>
ALBA	40	0,9	201,9	***	5,0
ARAD	57	1,3	11965,5	0,2	217,6
ARGES	72	1,6	1008,7	0,0	14,0
BACAU	86	1,9	50059,0	0,8	582,1
BIHOR	96	2,2	2042,2	0,0	21,5
BISTRITA-NASAUD	27	0,6	177,0	***	6,6
BOTOSANI	38	0,9	760,0	0,0	20,0
BRASOV	178	4,0	4939950,6	76,2	28228,3
BRAILA	59	1,3	254,7	***	4,3
BUZAU	48	1,1	2369,1	0,0	50,4
CARAS-SEVERIN	44	1,0	314,3	***	7,1
CALARASI	30	0,7	163,2	***	5,4
CLUJ	223	5,1	4413,6	0,1	19,9
CONSTANTA	189	4,3	2174,7	0,0	11,6
COVASNA	22	0,5	569,4	***	25,9
DAMBOVITA	53	1,2	147,9	***	2,8
DOLJ	119	2,7	20694,8	0,3	173,9
GALATI	119	2,7	1268,6	0,0	10,7
GIURGIU	32	0,7	234,5	***	7,3
GORJ	42	1,0	197,4	***	4,7
HARGHITA	41	0,9	6635,3	0,1	161,8
HUNEDOARA	93	2,1	581,1	***	6,2
IALOMITA	28	0,6	1265,0	0,0	46,9
IASI	134	3,0	5756,9	0,1	43,9
MARAMURES	68	1,5	1311,1	0,0	19,6
MEHEDINTI	25	0,6	500,0	***	20,0
MURES	93	2,1	5608,3	0,1	60,3
NEAMT	54	1,2	427,1	***	7,9
OLT	25	0,6	708,1	0,0	28,3
PRAHOVA	66	1,5	642046,5	9,9	10032,0
SALAJ	33	0,7	203,0	***	6,3
SATU MARE	55	1,2	877,3	0,0	16,0
SIBIU	81	1,8	5129,3	0,1	64,1
SUCEAVA	48	1,1	635,5	***	13,2
TELEORMAN	29	0,7	1671,3	0,0	57,6
TIMIS	183	4,1	13044,9	0,2	72,1
TULCEA	34	0,8	845,6	0,0	24,9
VASLUI	29	0,7	11517,5	0,2	397,2
VALCEA	49	1,1	512,7	***	10,5
VRANCEA	40	0,9	439,4	***	11,0
MUN. BUCURESTI	1379	31,2	564344,1	8,7	411,3
ILFOV	253	5,7	181888,0	2,8	721,8

Notă: La calculul mediei au fost excluse sucursalele datorită faptului că acestea, conform Legii nr. 31/1990, nu au personalitate juridică

\*\*\* Sub 0,01%

**Numărul societăților comerciale înmatriculate  
și valoarea capitalului social subscris, pe forme juridice,  
în luna Iulie 2002**

Forma juridică	Total societăți comerciale înmatriculate		Valoarea capitalului social subscris		Valoarea medie a capitalului social subscris pe societate
	Nr.	%	mil. Lei	%	mil. Lei
0	1	2	3	4	5
<b>Total ROMÂNIA</b>	4414	100,0	6484915,4	100,0	1478,9
SNC	6	0,1	67,47	***	11,2
SCS					-
SA	123	2,8	5814207,87	89,7	57002,0
SRL	4285	97,1	670640,02	10,3	156,8
SCA	-	-	-	-	-

*Notă: La calculul mediei au fost excluse sucursalele datorită faptului că acestea, conform Legii nr. 31/1990, nu au personalitate juridică*

\*\*\* Sub 0,01%

Grafic nr. 5

