

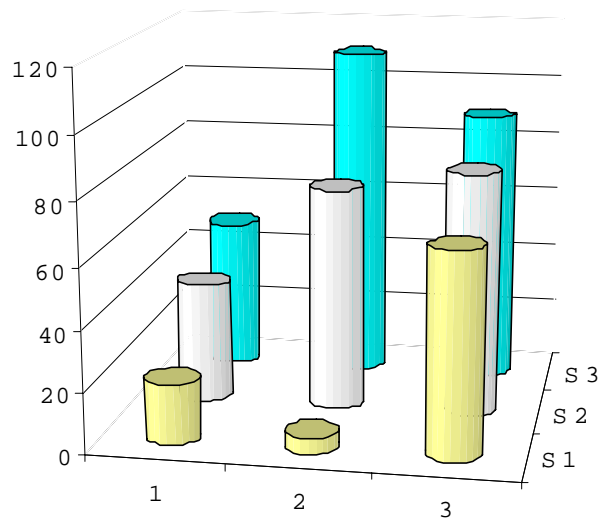

**CAMERA DE COMERȚ ȘI INDUSTRIE A  
ROMÂNIEI ȘI A MUNICIPIULUI BUCUREȘTI**

# SINTEZĂ STATISTICĂ

**Operațiuni în Registrul Național al Comerțului  
la 30 Iunie 2002 - date provizorii**



- Numărul 127 -

⑪ *Colecția Biblioteca Oamenilor de Afaceri*

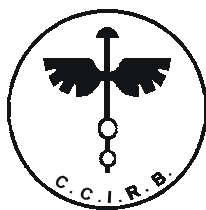

**CAMERA DE COMERȚ ȘI INDUSTRIE A  
ROMÂNIEI AIA MUNICIPIULUI BUCUREȘTI**

Prezenta lucrare redă, în sinteză, caracterizarea evoluției  
operațiunilor la Registrul Comerțului din București și județele țării.

Operațiunile de înmatriculare a comercianților, precum și de  
menținere și radieră se efectuează în baza Legii nr. 26/1990, Legii nr.  
31/1990 și a Normelor metodologice P/608-773/1998.

În Registrul central al comerțului sunt cuprinse informații  
prevăzute de lege ca operațiuni pentru care există obligația înregistrării  
în registrul comerțului, în municipiul București și județele țării.

Sistemul informatic unitar al registrului comerțului este proiectat de  
**Camera de Comerț și Industrie a României și Municipiul București -  
Oficiul Național al Registrului Comerțului** - în conformitate cu  
prevederile actelor normative în vigoare, cu incidență în domeniul.

- **Reproducerea** conținutului acestei publicații, integrală sau parțială, în forma originală sau modificată, precum și stocarea într-un sistem de regăsire sau transmiterea sub orice formă și prin orice mijloace sunt interzise fără autorizarea scrisă a Camerei de Comerț și Industrie a României și a Municipiului București - Oficiul Național al Registrului Comerțului.
- **Utilizarea** conținutului acestei publicații, cu titlu explicativ sau justificativ, în articole, studii, cărți este autorizată numai cu indicarea clară și precisă a sursei.

# CUPRINS

	Pag	
<b>1</b>	<b>Caracterizare generală</b>	<b>I-VI</b>
<b>2</b>	<b>Precizări metodologice</b>	<b>1</b>
<b>3</b>	<b>Tabele și reprezentări grafice statistice</b>	<b>3</b>
<b>3.1</b>	<b>Date pentru perioada decembrie 1990 – iunie 2002</b>	<b>3</b>
Grafic nr. 1	–Structura pe ani a înmatriculărilor la Registrul Comerțului	I
Grafic nr. 2	–Structura pe tipuri de comercianți a înmatriculărilor din perioada 1991- iunie 2002	II
Grafic nr. 3	–Structura pe tipuri de comercianți a înmatriculărilor din luna iunie 2002	III
Grafic nr. 4	–Structura pe tipuri de comercianți a capitalului investit în luna iunie 2002	IV
Tabel nr.1	– Operațiuni efectuate pe categorii, în Registrul Comerțului, în perioada decembrie 1990 – iunie 2002, pe total țară și județe, ponderi ale județelor în totalul pe țară	3
Tabel nr.1.a	– Operațiuni efectuate pe categorii, în Registrul Comerțului, în perioada decembrie 1990 – iunie 2002, pe total țară și județe, ponderi ale categoriilor de operațiuni în totalul fiecărui județ	4
Tabel nr.2	– Stadiul preschimbării certificatelor de înmatriculare cu noul certificat de înregistrare, la 10 iulie 2002	5
Tabel nr. 3	– Numărul și structura pe ani a înmatriculărilor la Registrul Comerțului, în perioada decembrie 1990 – iunie 2002	6
Tabel nr.4	– Numărul înmatriculărilor la Registrul Comerțului, pe județe și surse de proveniență a capitalului, în perioada decembrie 1990 – iunie 2002	7
Tabel nr. 5	– Numărul de înmatriculări la Registrul Comerțului, pe județe și categorii de comercianți, în perioada decembrie 1990 – iunie 2002	8
Tabel nr. 6	– Numărul de înmatriculări la Registrul Comerțului, pe domenii de activitate și categorii de comercianți, în perioada decembrie 1990 – iunie 2002	9

<b>3.2 Date pentru luna iunie 2002</b>	11
Tabel nr. 7 – Operațiuni efectuate în Registrul Comerțului, pe județe și categorii, în luna iunie 2002	11
Tabel nr. 8 – Numărul de înmatriculări la Registrul Comerțului, pe județe și surse de proveniență a capitalului, în luna iunie 2002	12
Tabel nr. 9 – Numărul de înmatriculări la Registrul Comerțului, pe județe și categorii de comercianți, în luna iunie 2002	13
Tabel nr. 10 – Numărul de înmatriculări la Registrul Comerțului, pe domenii de activitate și categorii de comercianți, în luna iunie 2002	14
Tabel nr. 11 – Numărul societăților comerciale înmatriculate și valoarea capitalului social subscris, pe județe, în luna iunie 2002	16
Tabel nr. 12– Numărul societăților comerciale înmatriculate și valoarea capitalului social subscris, pe forme juridice, în luna iunie 2002	17
Grafic nr. 5 – Valoarea medie a capitalului social subscris pe societate comercială în luna iunie 2002	17

## CARACTERIZARE GENERALĂ

Sinteza statistică “Operațiuni în Registrul Național al Comerțului” cu nr. 127 face parte din colecția cu nr. 11 – „*Biblioteca Oamenilor de Afaceri*” și cuprinde rezultatele operațiunilor efectuate în Registrul Național al Comerțului până la finele lunii iunie 2002.

În această lucrare, pe baza datelor cu caracter provizoriu, se prezintă semnificativ evoluția comunității de afaceri din România, indiferent de natura activității, de tipul de comercianți și sursa de proveniență a capitalului social subscris (din țară sau din străinătate), rezultând din operațiunile prevăzute de legislația în vigoare privind Registrul Comerțului, respectiv:

- înmatriculări de comercianți noi;
- mențiuni privind comercianții existenți;
- lichidări/dizolvări de comercianți;
- radieri de comercianți.
- preschimbări ale certificatelor de înmatriculare cu noul certificat de înregistrare.

În această sinteză statistică nu sunt prezentate, în mod distinct, operațiunile pentru societățile comerciale cu participare străină la capital, deși sunt incluse în datele de ansamblu privind operațiunile la Registrul Comerțului.

Datele cuprinse în prezenta lucrare permit reliefarea următoarelor aspecte principale :

- În perioada decembrie 1990-iunie 2002:
  - ✓ Numărul total de operațiuni efectuate la Registrul Comerțului, în sistemul Camerelor de Comerț și Industrie al României, a fost de 2.809.645, având următoarea structură : 34% înmatriculări, 60% mențiuni și 6% radieri.
  - ✓ Structura pe ani a numărului de înmatriculări la Registrul Comerțului, redată în graficul de mai jos, scoate în evidență faptul că circa 60% din totalul înmatriculărilor s-au concentrat în perioada Decembrie 1990 – 1995.

**Grafic nr. 1**

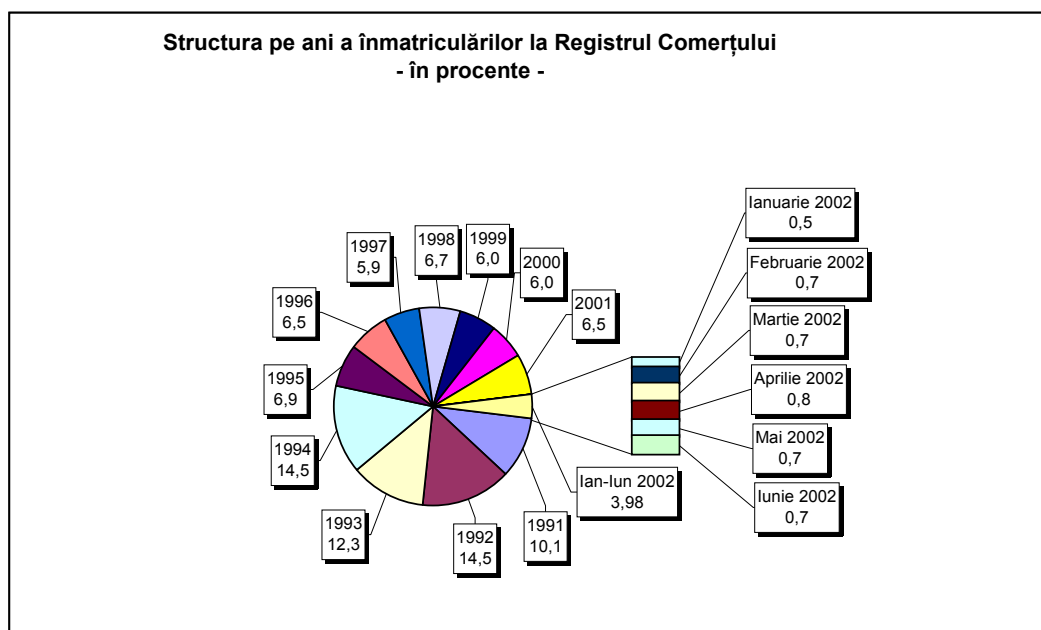

- ✓ În ceea ce privește sursa de proveniență a capitalului social, pentru aceeași perioadă, din totalul de 948.517 înmatriculări, 936.616 (98,7%) comercianți sunt cu capital privat, 3.471 (0,4%) cu capital majoritar de stat, iar restul de 8.430 (0,9%) cu capital mixt ( stat + privat ). În datele de total sunt incluse, de asemenea și 85.677 societăți comerciale cu participare străină la capitalul social.
- ✓ Structura pe categorii de comercianți, înmatriculați în aceeași perioadă, este următoarea: 172.919 de persoane fizice și asociații familiale, 769.096 societăți comerciale, 1.233 regii autonome și 5.269 organizații cooperatiste.

Grafic nr. 2

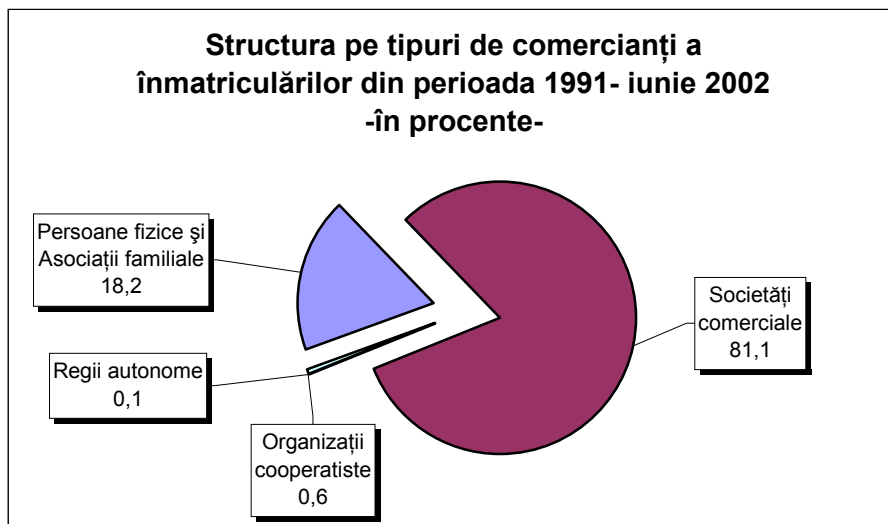

- ✓ Un procent de 51,0 % din totalul societăților comerciale a reprezentat înmatriculări de societăți comerciale cu răspundere limitată care au declarat că vor desfășura ca activități principale comerțul cu amănuntul și comerțul cu ridicata. Totodată, 17,4% au declarat în actele constitutive intenția de a-și desfășura activitatea principală în una din ramurile industriale, iar 8,4% din numărul de comercianți în servicii.
- ✓ În perioada ianuarie-iunie 2002 au fost înmatriculați 37.755 comercianți noi, care reprezintă 3,98% din totalul general al înmatriculărilor din perioada decembrie 1990-iunie 2002.
- În luna iunie a anului 2002:
  - ✓ În sistemul Camerelor de Comerț și Industrie ale României, la Registrul Comerțului, s-a înregistrat un număr total de 42.602 operațiuni, din care 6.817 înmatriculări (16% din total), 26.922 mențiuni (63% din total) și 8.863 radieri (21% din total). Cele mai multe operațiuni de înmatriculare în luna iunie 2002 au avut loc în Municipiul București, cu un număr de 943 înmatriculări de noi comercianți (14% din total operațiuni). Numărul de mențiuni, la Municipiul București, în luna iunie 2002 a fost de 5241 (79% din total operațiuni), iar numărul de radieri a fost de 477 (7% din total operațiuni).

- ✓ Structura pe categorii de comercianți, înmatriculați în luna iunie, este următoarea: 3.317 (48,7%) comercianți persoane fizice și asociații familiale, 3.495 (51,3%) societăți comerciale, 4 (0,1%) regii autonome și 1 (0,01%) organizații cooperatiste.

Grafic nr. 3

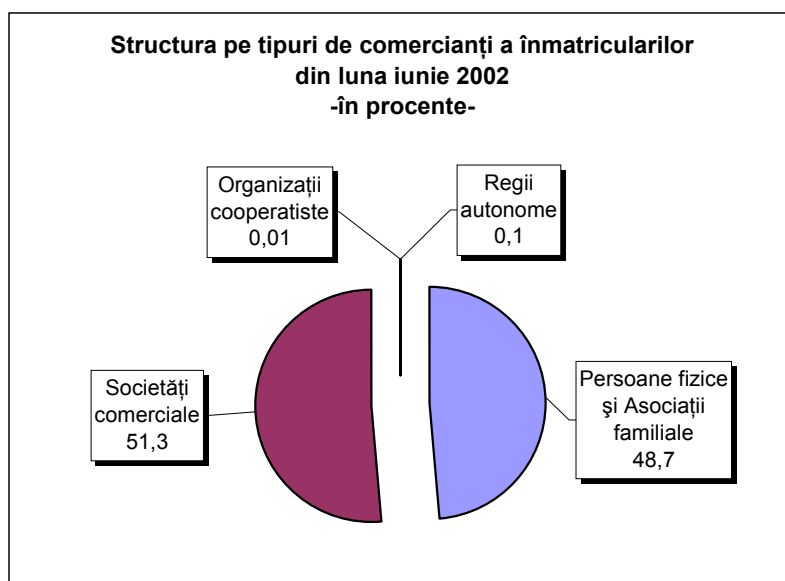

- ✓ În ceea ce privește sursa de proveniență a capitalului social, din totalul de 6817 înmatriculări, 6793 (99,65%) comercianți sunt cu capital privat, 6 (0,09%) comercianți cu capital majoritar de stat și 18 (0,26%) cu capital mixt ( stat + privat ). În datele de total sunt incluse de asemenea și un număr de 530 societăți comerciale cu participare străină la capitalul social.
- ✓ Un procent de 29,6 % din numărul total de comercianți înmatriculați reprezintă persoane fizice și asociații familiale care și-au propus ca activitate principală comerțul cu amănuntul.  
În cazul societăților cu răspundere limitată, cele mai multe înmatriculări au fost efectuate în sfera comerțului.  
Totodată, 13 % din numărul total de societăți comerciale înmatriculate în luna iunie reprezintă societățile comerciale cu răspundere limitată care au declarat în actele constitutive intenția de a-și desfășura activitatea principală în una din ramurile industriale.
- ✓ Referitor la numărul de societăți comerciale înmatriculate și valoarea capitalului social subscris, pe forme juridice, 3.369 din numărul total de înmatriculări de societăți comerciale sunt SRL, cu o valoare a capitalului social subscris de 181,4 miliarde lei (3 % din total capital social subscris la societățile comerciale), iar 122 sunt SA, cu o valoare a capitalului social subscris de 6.643,3 miliarde lei, reprezentând 97% din capitalul social total subscris la societățile comerciale.

Grafic nr. 4

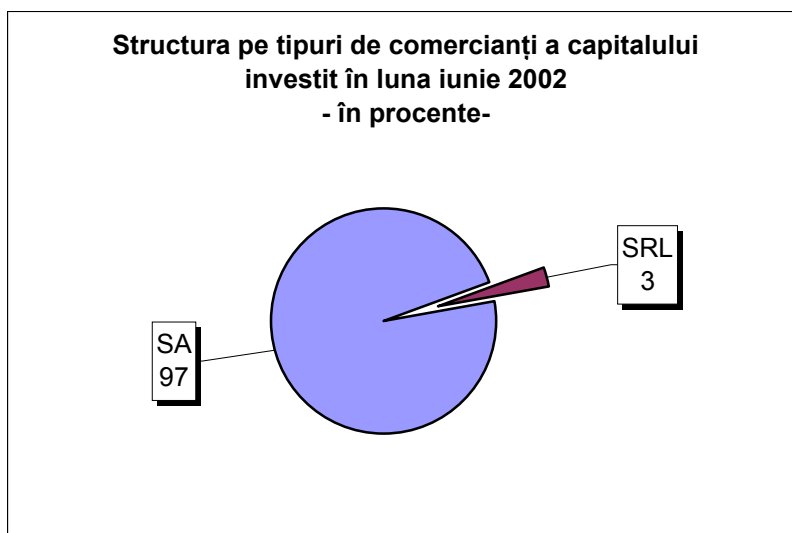

Notă: Celelalte tipuri de comercianți, per total, au fost sub 0,01%.

Valoarea capitalului social subscris, aferent celor 3.495 de societăți comerciale înmatriculate, este de 6.824,7 miliarde lei, cu o valoare medie pe societate de 2 miliarde lei.

- ✓ În funcție de regiunile de dezvoltare economică, în luna iunie se observă o concentrare a capitalului social subscris în regiunile București-Ilfov (31,3%), Sud-Est (9,8%) și Nord-Vest (12,2%). Ponderi apreciazabil mai reduse revin regiunilor Vest (9,5%), Sud-Muntenia (7%) și Sud-Vest Oltenia(5,6%).

Valorile totale cele mai mari ale capitalului social subscris sunt consemnate la județele: Brașov, cu 2037,4 mld lei, Suceava, cu 1746,6 mld lei, Iași, cu 1304,2 mld lei și Ilfov, cu 1288,4 mld lei.

Valoarea medie a capitalului social subscris pe o societate, în luna iunie, variază foarte mult în funcție de județ, de la 2,1 milioane lei în județul Brăila, la 46 miliarde lei în județul Suceava.

- În evoluția locului ocupat de înmatriculări în totalul operațiunilor la Registrul Comerțului, datele existente pun în evidență o tendință de deplasare apreciazabilă spre operațiunile de mențiuni. Astfel, în timp ce în anul 1994, numărul de înmatriculări a reprezentat 64% din total operațiuni, în anul 2001, înmatriculările au avut o pondere de 17% din total operațiuni, iar în luna iunie 2002 ponderea a fost de 16%.

Dinamica în creștere a operațiunilor de mențiuni (majorări și cesiuni de capital) reflectă concomitent:

- ✓ modificări generate de viața societăților comerciale, respectiv de acționariat, schimbare a sediului social, și/sau a domeniului de activitate
- ✓ investirea de capital în societățile existente, inclusiv din profitul realizat, dar și prin cesiuni de părți sociale/acțiuni, sau pur și simplu prin retragerea acestora de pe piață.



- Ponderea numărului de societăți comerciale cu participare străină la capitalul social în numărul total de înmatriculări de comercianți a avut o evoluție oscilantă în perioada 1991 - iunie 2002. Dacă în anul 1991 această pondere a fost de 5,8%, în 2001 a ajuns la 11,5%, iar în luna iunie 2002 la 7,8%.
- Numărul preschimbărilor de certificate de înmatriculare cu noul certificat de înregistrare prezintă variații semnificative de la un județ la altul.

Până la 10 iulie 2002, cele mai ridicate rate ale preschimbărilor s-au înregistrat în județele: Brăila 38%, Sibiu 36%, Constanța 33%, Vâlcea 32% și Covasna 29%.

Pe total țară, rata medie de preschimbare a fost de 21%, sub această rată medie situându-se județele: Arad (18,2%), Argeș (20,1%), Bacău (18,1%), Bihor (14,1%), Călărași (9,1%), Dolj (19,7%), Giurgiu (19,5%), Gorj (15,8%), Harghita (9,2%), Hunedoara (17,5%), Iași (19,4%), Maramureș (20,2%), Mehedinți (19,1%), Mureș (20,6%), Neamț (17,2%), Prahova (17,9%), Satu Mare (15,8%), Suceava (13,9%), Teleorman (18,4%), Timiș (20,1%), Vrancea (16,6%), Municipiul București (19,8%), Ilfov (15,9%).

- Numărul de radieri efectuate în perioada decembrie 1990 - iunie 2002 variază foarte mult în funcție de județ. Cel mai mare număr de radieri s-a efectuat în Municipiul București (62.968, respectiv 33% din numărul total de înmatriculări). Urmează județele Constanța (12.057 și 30%), Timiș (8.269 și 27%), Galați (6.511 și 28%). Județele în care s-au efectuat un număr mic de radieri sunt: Botoșani (136 și 1,3%), Ilfov (142 și 1,2%), Giurgiu (274 și 3,5%).

Din numărul total de 169.734 radieri efectuate în perioada decembrie 1990 – iunie 2002, în perioada martie - iunie 2002 s-au înregistrat 107.116 (63%), ca efect al măsurilor luate pentru asanarea mediului de afaceri prin Legea nr.314/2001. Potrivit acestei Legi, societățile comerciale care, în termen de 60 de zile de la data intrării în vigoare, nu își majorează capitalul social la nivelul minim stabilit de Legea nr.31/1990 sunt dizolvate de drept și intră în lichidare pe această dată. De asemenea, potrivit Legii nr. 314/2001 s-a procedat la dizolvarea de drept și radierea, din oficiu, din registrul comerțului, a societăților cu răspundere limitată cu asociat unic, constituite cu încălcarea dispozițiilor art. 14 din Legea nr. 31/1990, republicată.

Datele și aspectele cuprinse în această Caracterizare generală relevă activitatea de amploare desfășurată la Registrul Comerțului, în Municipiul București și în județe, menită să asigure legalitatea și ordinea în funcționarea tuturor categoriilor de comercianți pentru care legislația în vigoare obligă înregistrarea la constituire și la mențiuni pe parcursul funcționării lor.

O accentuată intensificare a activităților la Registrul Comerțului se înregistrează în condițiile punerii în aplicare a prevederilor Ordonanței nr. 76/2001 aprobată prin Legea nr. 370/2002 privind organizarea și funcționarea Biroului Unic la fiecare Cameră de Comerț și Industrie Teritorială din România.

**Camera de Comerț și Industrie a României  
și a Municipiului București**

**Președinte,  
George COJOCARU**

## Precizări metodologice

Prin operațiuni efectuate la **Oficiile Județene ale Registrului Comerțului și la Oficiul Municipiului București**, se înțelege totalitatea operațiunilor de înmatriculări, mențiuni și radieri privind comercianții, indiferent de natura activității, tipul de societăți comerciale și sursa de proveniență a capitalului social subscris (din țară sau din străinătate).

### • Înmatriculări

Comercianții au obligația ca, înainte de începerea comerțului, să solicite înmatricularea în registrul comerțului (Norme Metodologice nr. P/608-773/1998). Înmatriculările cuprind constituirile, în perioada de referință, de comercianți noi.

### • Mențiuni

Comercianții înmatriculați în registrul comerțului, în cursul exercitării comerțului și la încetarea acestuia, au obligația să ceară înscrierea, în același registru, a mențiunilor privind actele și faptele a căror înregistrare este prevăzută de Legea nr. 26/1990 privind registrul comerțului, de Legea nr. 31/1990 privind societățile comerciale sau de alte dispoziții legale (Norme Metodologice nr. P/608-773/1998). În datele privind mențiunile sunt cuprinse și societățile comerciale care cad sub incidența Legii nr.314 din 2001, până când acestea vor fi radiate din oficiu de Registrul Comerțului.

### • Radieri

După terminarea operațiunilor de lichidare, în temeiul Legii nr. 31/1990, lichidatorii trebuie să ceară radierea comerciantului în cauză din registrul comerțului. Radierea se poate face și din oficiu. De precizat că în datele privind radierile sunt cuprinse și societățile comerciale care cad sub incidența Legii nr.314 din 2001 pentru reglementarea situației unor societăți comerciale.

### • Preschimări

Rata de preschimbare se calculează ca raport între numărul de preschimbări efectuat și valoarea expresiei: numărul de înmatriculări până la 01.07.2001 din care se scade numărul de radieri până la 01.07.2001, numărul de radieri ca efect al Legii nr.314/2001 și numărul de firme înmatriculate înainte de 01.07.2001 dar radiate din alte motive după această dată. Comercianții nou înființați după 01.07.2001 nu mai necesită preschimbarea certificatului de înregistrare.

• **Capitalul social** exprimă valoarea totală a aporturilor, în numerar și în natură, subscrise de asociați la constituirea societății, precum și la majorarea capitalului social în cursul vieții societății comerciale.

La societățile comerciale cu răspundere limitată (SRL) există, potrivit legii, obligația efectuării vărsămintelor de capital odată cu subscrierea capitalului social.

La societățile comerciale pe acțiuni (SA), potrivit Legii nr. 31/1990, republicată, capitalul social se varsă integral în termen de 12 luni de la subscriere, atât la înmatriculare cât și la majorare. Legea nu prevede obligativitatea înscrierii în registrul comerțului a transmiterii dreptului de proprietate asupra acțiunilor la aceste societăți.

În temeiul Art.1, din Legea 31/1990, societățile comerciale se vor constitui în una din următoarele forme juridice:

- a) societate în nume colectiv;
- b) societate în comandită simplă;
- c) societate pe acțiuni;
- d) societate în comandită pe acțiuni, și
- e) societate cu răspundere limitată.

**Societatea în nume colectiv (SNC).** Dreptul de a reprezenta societatea aparține fiecărui administrator, afară de stipulație contrară în actul constitutiv (contract de societate).

**Societatea în comandită simplă (SCS).** Se constituie, ca și societatea în nume colectiv, prin contract de societate.

**Societatea pe acțiuni (SA).** Capitalul social este reprezentat prin acțiuni emise de societate, care după modul de transmitere, pot fi nominative sau la purtător. Actul constitutiv este format din contract de societate și statut.

**Societate cu răspundere limitată (SRL).** Actul constitutiv este format din contract de societate și statut, iar hotărârile asociaților se iau în adunarea generală.

**Asociațiile familiale (AF).** Se constituie între membrii unei familii cu gospodărie comună.

**Persoanele fizice autorizate (PF).** Persoanele fizice pot fi autorizate să desfășoare activități independente în domeniul serviciilor sau pentru realizarea anumitor produse.

**Organizațiile cooperatiste (OC).** Sunt asociații autonome, apolitice și neguvernamentale, a căror scop principal este organizarea de activități bazate pe principiul întraajutorării membrilor lor.

**Regiile autonome (RA)** sunt persoane juridice și funcționează pe bază de gestiune economică și autonomie financiară. Se organizează și funcționează în ramurile strategice ale economiei naționale.

## Domenii de activitate conform codului CAEN

Repartiția înmatriculărilor pe domenii principale de activitate a fost necesară datorită introducerii de la 01.01.1999, prin HG nr.656/1997 a obligativității utilizării codului CAEN în raportările statistice și la completarea documentelor oficiale ori de câte ori se cere precizarea activității persoanelor juridice și fizice care își desfășoară activitatea pe teritoriul României.

### • Termeni utilizați în grafice și tabele

➤ **Număr societăți comerciale:** funcție de tabel, reprezintă: numărul de societăți comerciale constituite în perioada de referință, numărul de societăți comerciale radiate din registrul comerțului.

➤ **Valoarea capitalului social subscris:**

- **total, exprimat în moneda națională:** valoarea capitalului social obținută prin însumarea valorilor subscrise (în numerar și în natură) în moneda națională (lei);

➤ **Regiuni de dezvoltare economică:**

*Nord-Est:* Suceava, Botoșani, Neamț, Iași, Bacău, Vaslui.

*Sud-Est:* Vrancea, Galați, Buzău, Brăila, Tulcea, Constanța.

*Sud-Muntenia:* Argeș, Dâmbovița, Prahova, Teleorman, Giurgiu, Călărași, Ialomița.

*Sud-Vest Oltenia:* Gorj, Vâlcea, Dolj, Mehedinți, Olt.

*Vest:* Arad, Caraș-Severin, Hunedoara, Timiș.

*Nord-Vest:* Bihor, Bistrița, Cluj, Satu Mare, Sălaj, Maramureș.

*Centru:* Alba, Brașov, Covasna, Harghita, Mureș, Sibiu.

*București-Ilfov:* București, Ilfov.

Tabel nr. 1

**Operațiuni efectuate pe categorii, în Registrul Comerțului,  
în perioada Decembrie 1990 - Iunie 2002, pe total țară și județe,  
- ponderi ale județelor în totalul pe țară -**

Județul	Total operațiuni efectuate		din care:									
			Înmatriculări		Mențiuni		din care:				Radieri	
							de lichidare, dizolvare		din care:			
							Nr.	%	Nr.	%		
0	1	2	3	4	5	6	7	8	9	10	11	12
<b>Total ROMÂNIA</b>	<b>2809645</b>	<b>100,0</b>	<b>948517</b>	<b>100,0</b>	<b>1691394</b>	<b>100,0</b>	<b>177398</b>	<b>100,0</b>	<b>170466</b>	<b>100,0</b>	<b>169734</b>	<b>100,0</b>
ALBA	33957	1,2	12996	1,4	20501	1,2	3864	2,2	3596	2,1	460	0,3
ARAD	63556	2,3	21538	2,3	37922	2,2	3272	1,8	2974	1,7	4096	2,4
ARGES	61762	2,2	24139	2,5	36780	2,2	4141	2,3	4113	2,4	843	0,5
BACAU	54472	1,9	25422	2,7	27974	1,7	3249	1,8	2589	1,5	1076	0,6
BIHOR	75060	2,7	26980	2,8	46970	2,8	4795	2,7	4599	2,7	1110	0,7
BISTRITA-NASAUD	32305	1,1	11915	1,3	18541	1,1	1137	0,6	1120	0,7	1849	1,1
BOTOSANI	21999	0,8	10787	1,1	11076	0,7	1634	0,9	1563	0,9	136	0,1
BRASOV	96560	3,4	29354	3,1	61558	3,6	4992	2,8	4893	2,9	5648	3,3
BRAILA	41350	1,5	12977	1,4	27999	1,7	4580	2,6	4510	2,6	374	0,2
BUZAU	54740	1,9	17806	1,9	34023	2,0	2250	1,3	2110	1,2	2911	1,7
CARAS-SEVERIN	34472	1,2	12324	1,3	19404	1,1	1938	1,1	1922	1,1	2744	1,6
CALARASI	26596	0,9	10504	1,1	14315	0,8	58	0,0			1777	1,0
CLUJ	97135	3,5	39984	4,2	55592	3,3	8261	4,7	8113	4,8	1559	0,9
CONSTANTA	121134	4,3	40169	4,2	68908	4,1	11378	6,4	10621	6,2	12057	7,1
COVASNA	24857	0,9	8193	0,9	15162	0,9	1182	0,7	1175	0,7	1502	0,9
DAMBOVITA	45595	1,6	19290	2,0	21907	1,3	2991	1,7	2962	1,7	4398	2,6
DOLJ	70055	2,5	25217	2,7	38353	2,3	5685	3,2	5478	3,2	6485	3,8
GALATI	82213	2,9	23370	2,5	52332	3,1	5417	3,1	5344	3,1	6511	3,8
GIURGIU	17070	0,6	7807	0,8	8989	0,5	35	0,0			274	0,2
GORJ	36930	1,3	11480	1,2	22376	1,3	2720	1,5	2667	1,6	3074	1,8
HARGHITA	27408	1,0	10174	1,1	16848	1,0	75	0,0			386	0,2
HUNEDOARA	49906	1,8	20352	2,1	26024	1,5	3044	1,7	2944	1,7	3530	2,1
IALOMITA	29034	1,0	9823	1,0	17097	1,0	1664	0,9	1587	0,9	2114	1,2
IASI	97252	3,5	28170	3,0	65129	3,9	3316	1,9	3228	1,9	3953	2,3
MARAMURES	63280	2,3	26759	2,8	35431	2,1	3090	1,7	2924	1,7	1090	0,6
MEHEDINTI	31369	1,1	11919	1,3	15913	0,9	3119	1,8	3085	1,8	3537	2,1
MURES	57385	2,0	23873	2,5	32757	1,9	3059	1,7	2946	1,7	755	0,4
NEAMT	45229	1,6	20501	2,2	23713	1,4	2468	1,4	2436	1,4	1015	0,6
OLT	38142	1,4	15067	1,6	20283	1,2	2105	1,2	2033	1,2	2792	1,6
PRAHOVA	106573	3,8	30869	3,3	69681	4,1	4181	2,4	3935	2,3	6023	3,5
SALAJ	17519	0,6	7032	0,7	9517	0,6	676	0,4	662	0,4	970	0,6
SATU MARE	38863	1,4	15602	1,6	22729	1,3	2925	1,6	2918	1,7	532	0,3
SIBIU	65195	2,3	16577	1,7	45562	2,7	2594	1,5	2583	1,5	3056	1,8
SUCEAVA	65137	2,3	26425	2,8	35365	2,1	2423	1,4	2387	1,4	3347	2,0
TELEORMAN	36048	1,3	11809	1,2	23836	1,4	53	0,0	28	0,0	403	0,2
TIMIS	123425	4,4	30289	3,2	84867	5,0	7528	4,2	7274	4,3	8269	4,9
TULCEA	29895	1,1	11018	1,2	17339	1,0	1186	0,7	1003	0,6	1538	0,9
VASLUI	32296	1,1	12198	1,3	18724	1,1	1457	0,8	1387	0,8	1374	0,8
VALCEA	44419	1,6	15418	1,6	26494	1,6	1973	1,1	1888	1,1	2507	1,5
VRANCEA	31302	1,1	11386	1,2	19367	1,1	1616	0,9	1585	0,9	549	0,3
MUN. BUCURESTI	668030	23,8	189382	20,0	415680	24,6	53387	30,1	51406	30,2	62968	37,1
ILFOV	20120	0,7	11622	1,2	8356	0,5	1880	1,1	1878	1,1	142	0,1

\*) ca urmare a efectului Legii nr. 314/2001, art. 1 și art. 6

\*\*\* Sub 0,01%

Tabel nr. 1.a

**Operațiuni efectuate pe categorii, în Registrul Comerțului,  
în perioada Decembrie 1990 - Iunie 2002, pe total țară și județe,  
- ponderi ale categoriilor de operațiuni în totalul fiecărui județ -**

Județul	Total operațiuni efectuate		din care:								Radieri	
			Înmatriculări		Mențiuni		din care:					
							de lichidare, dizolvare		din care:			
			Nr.	%	Nr.	%	Nr.	%	Nr.	%		
0	1	2	3	4	5	6	7	8	9	10	11	12
<b>Total ROMÂNIA</b>	<b>2809645</b>	<b>100,0</b>	<b>948517</b>	<b>33,76</b>	<b>1691394</b>	<b>60,20</b>	<b>177398</b>	<b>6,31</b>	<b>170466</b>	<b>6,07</b>	<b>169734</b>	<b>6,04</b>
ALBA	33957	100,0	12996	38,3	20501	60,4	3864	11,4	3596	10,6	460	1,4
ARAD	63556	100,0	21538	33,9	37922	59,7	3272	5,1	2974	4,7	4096	6,4
ARGES	61762	100,0	24139	39,1	36780	59,6	4141	6,7	4113	6,7	843	1,4
BACAU	54472	100,0	25422	46,7	27974	51,4	3249	6,0	2589	4,8	1076	2,0
BIHOR	75060	100,0	26980	35,9	46970	62,6	4795	6,4	4599	6,1	1110	1,5
BISTRITA-NASAUD	32305	100,0	11915	36,9	18541	57,4	1137	3,5	1120	3,5	1849	5,7
BOTOSANI	21999	100,0	10787	49,0	11076	50,3	1634	7,4	1563	7,1	136	0,6
BRASOV	96560	100,0	29354	30,4	61558	63,8	4992	5,2	4893	5,1	5648	5,8
BRAILA	41350	100,0	12977	31,4	27999	67,7	4580	11,1	4510	10,9	374	0,9
BUZAU	54740	100,0	17806	32,5	34023	62,2	2250	4,1	2110	3,9	2911	5,3
CARAS-SEVERIN	34472	100,0	12324	35,8	19404	56,3	1938	5,6	1922	5,6	2744	8,0
CALARASI	26596	100,0	10504	39,5	14315	53,8	58	0,2			1777	6,7
CLUJ	97135	100,0	39984	41,2	55592	57,2	8261	8,5	8113	8,4	1559	1,6
CONSTANTA	121134	100,0	40169	33,2	68908	56,9	11378	9,4	10621	8,8	12057	10,0
COVASNA	24857	100,0	8193	33,0	15162	61,0	1182	4,8	1175	4,7	1502	6,0
DAMBOVITA	45595	100,0	19290	42,3	21907	48,0	2991	6,6	2962	6,5	4398	9,6
DOLJ	70055	100,0	25217	36,0	38353	54,7	5685	8,1	5478	7,8	6485	9,3
GALATI	82213	100,0	23370	28,4	52332	63,7	5417	6,6	5344	6,5	6511	7,9
GIURGIU	17070	100,0	7807	45,7	8989	52,7	35	0,2			274	1,6
GORJ	36930	100,0	11480	31,1	22376	60,6	2720	7,4	2667	7,2	3074	8,3
HARGHITA	27408	100,0	10174	37,1	16848	61,5	75	0,3			386	1,4
HUNEDOARA	49906	100,0	20352	40,8	26024	52,1	3044	6,1	2944	5,9	3530	7,1
IALOMITA	29034	100,0	9823	33,8	17097	58,9	1664	5,7	1587	5,5	2114	7,3
IASI	97252	100,0	28170	29,0	65129	67,0	3316	3,4	3228	3,3	3953	4,1
MARAMURES	63280	100,0	26759	42,3	35431	56,0	3090	4,9	2924	4,6	1090	1,7
MEHEDINTI	31369	100,0	11919	38,0	15913	50,7	3119	9,9	3085	9,8	3537	11,3
MURES	57385	100,0	23873	41,6	32757	57,1	3059	5,3	2946	5,1	755	1,3
NEAMT	45229	100,0	20501	45,3	23713	52,4	2468	5,5	2436	5,4	1015	2,2
OLT	38142	100,0	15067	39,5	20283	53,2	2105	5,5	2033	5,3	2792	7,3
PRAHOVA	106573	100,0	30869	29,0	69681	65,4	4181	3,9	3935	3,7	6023	5,7
SALAJ	17519	100,0	7032	40,1	9517	54,3	676	3,9	662	3,8	970	5,5
SATU MARE	38863	100,0	15602	40,1	22729	58,5	2925	7,5	2918	7,5	532	1,4
SIBIU	65195	100,0	16577	25,4	45562	69,9	2594	4,0	2583	4,0	3056	4,7
SUCEAVA	65137	100,0	26425	40,6	35365	54,3	2423	3,7	2387	3,7	3347	5,1
TELEORMAN	36048	100,0	11809	32,8	23836	66,1	53	0,1	28	0,1	403	1,1
TIMIS	123425	100,0	30289	24,5	84867	68,8	7528	6,1	7274	5,9	8269	6,7
TULCEA	29895	100,0	11018	36,9	17339	58,0	1186	4,0	1003	3,4	1538	5,1
VASLUI	32296	100,0	12198	37,8	18724	58,0	1457	4,5	1387	4,3	1374	4,3
VALCEA	44419	100,0	15418	34,7	26494	59,6	1973	4,4	1888	4,3	2507	5,6
VRANCEA	31302	100,0	11386	36,4	19367	61,9	1616	5,2	1585	5,1	549	1,8
MUN. BUCURESTI	668030	100,0	189382	28,3	415680	62,2	53387	8,0	51406	7,7	62968	9,4
ILFOV	20120	100,0	11622	57,8	8356	41,5	1880	9,3	1878	9,3	142	0,7

\*) ca urmare a efectului Legii nr. 314/2001, art.1 și art. 6

\*\*\* Sub 0,01%

Tabel nr. 2

**Stadiul preschimbării certificatelor de înmatriculare cu noul  
certificat de înregistrare, la 10 Iulie 2002**

Județul	Comercianți care trebuie să solicite preschimbarea		Comercianți care au efectuat preschimbarea		Rata de preschimbare (3/1)
	Număr	%	Număr	%	%
0	1	2	3	4	5
<b>Total ROMÂNIA</b>	<b>659502</b>	<b>100,0</b>	<b>138309</b>	<b>100,0</b>	<b>21,0</b>
ALBA	7326	1,1	1973	1,4	26,9
ARAD	15473	2,3	2821	2,0	18,2
ARGES	17613	2,7	3541	2,6	20,1
BACAU	19337	2,9	3502	2,5	18,1
BIHOR	20716	3,1	2915	2,1	14,1
BISTRITA-NASAUD	9240	1,4	2159	1,6	23,4
BOTOSANI	8530	1,3	1936	1,4	22,7
BRASOV	18043	2,7	4563	3,3	25,3
BRAILA	9905	1,5	3754	2,7	37,9
BUZAU	13006	2,0	2916	2,1	22,4
CARAS-SEVERIN	8697	1,3	2058	1,5	23,7
CALARASI	7945	1,2	720	0,5	9,1
CLUJ	27500	4,2	5800	4,2	21,1
CONSTANTA	24174	3,7	7926	5,7	32,8
COVASNA	6400	1,0	1858	1,3	29,0
DAMBOVITA	15023	2,3	3839	2,8	25,6
DOLJ	17593	2,7	3459	2,5	19,7
GALATI	15097	2,3	3943	2,9	26,1
GIURGIU	4800	0,7	934	0,7	19,5
GORJ	7244	1,1	1146	0,8	15,8
HARGHITA	9404	1,4	861	0,6	9,2
HUNEDOARA	15399	2,3	2688	1,9	17,5
IALOMITA	6819	1,0	1482	1,1	21,7
IASI	21221	3,2	4121	3,0	19,4
MARAMURES	21072	3,2	4254	3,1	20,2
MEHEDINTI	8453	1,3	1615	1,2	19,1
MURES	18469	2,8	3807	2,8	20,6
NEAMT	15454	2,3	2652	1,9	17,2
OLT	11342	1,7	2610	1,9	23,0
PRAHOVA	19607	3,0	3510	2,5	17,9
SALAJ	5430	0,8	1182	0,9	21,8
SATU MARE	11022	1,7	1745	1,3	15,8
SIBIU	12203	1,9	4344	3,1	35,6
SUCEAVA	21449	3,3	2991	2,2	13,9
TELEORMAN	9099	1,4	1674	1,2	18,4
TIMIS	20118	3,1	4035	2,9	20,1
TULCEA	6000	0,9	1491	1,1	24,9
VASLUI	9626	1,5	2341	1,7	24,3
VALCEA	11122	1,7	3528	2,6	31,7
VRANCEA	8789	1,3	1455	1,1	16,6
MUN. BUCURESTI	114905	17,4	22754	16,5	19,8
ILFOV	8837	1,3	1406	1,0	15,9

Notă: Valorile coloanei 1 sunt determinate conform notei metodologice

\*\*\* Sub 0,01%

**Numărul și structura pe ani a înmatriculărilor la Registrul Comerțului,  
în perioada Decembrie 1990 - Iunie 2002**

Perioada (anul, luna)	Număr înmatriculări Nr.	Structura	
		%	
0	1	2	3
<b>Total la 30 Iunie 2002,</b>	<b>948517</b>	<b>100,00</b>	
din care:			
Anul 1990	81	0,01	
Anul 1991	95840	10,10	
Anul 1992	137456	14,49	
Anul 1993	117078	12,34	
Anul 1994	137445	14,49	
Anul 1995	65479	6,90	
Anul 1996	62089	6,55	
Anul 1997	55663	5,87	
Anul 1998	63878	6,73	
Anul 1999	57197	6,03	
Anul 2000	57291	6,04	
Anul 2001	61265	6,46	
<b>Anul 2002 (1.I - 30.VI),</b>	<b>37755</b>	<b>3,98</b>	<b>100,0</b>
din care:			
- ianuarie	4344		11,5
- februarie	6240		16,5
- martie	6963		18,4
- aprilie	7182		19,0
- mai	6209		16,4
- iunie	6817		18,1

Notă: Coloana 2 reprezintă structura anuală a înmatriculărilor; coloana 3 reprezintă structura pe luni în anul curent.

\*\*\* Sub 0,01%



**Numărul înmatriculărilor la Registrul Comerțului, pe județe și  
surse de proveniență a capitalului,  
în perioada Decembrie 1990 - Iunie 2002**

Județul	Total		din care:					Ierarhia în funcție de: *	
			Capital privat			Capital majoritar de stat			Capital mixt (stat+privat)
			din care:			din care:			
			PF+AF	Societăți comerciale	OC	RA	Societăți comerciale		Societăți comerciale
Nr.	%	Nr.	Nr.	Nr.	Nr.	Nr.	Nr.		
0	1	2	3	4	5	6	7	8	9
<b>Total ROMÂNIA</b>	<b>948517</b>	<b>100,0</b>	<b>172919</b>	<b>758428</b>	<b>5269</b>	<b>1233</b>	<b>2238</b>	<b>8430</b>	<b>X</b>
ALBA	12996	1,4	2709	9909	141	31	36	170	25
ARAD	21538	2,3	7357	13631	153	26	40	331	16
ARGES	24139	2,5	6237	17527	167	28	29	151	13
BACAU	25422	2,7	7939	17032	157	31	41	222	11
BIHOR	26980	2,8	1273	25167	143	30	62	305	8
BISTRITA-NASAUD	11915	1,3	3743	7918	98	18	29	109	30
BOTOSANI	10787	1,1	3357	6999	121	21	170	119	36
BRASOV	29354	3,1	3841	25136	114	35	76	152	6
BRAILA	12977	1,4	1445	11204	95	26	42	165	26
BUZAU	17806	1,9	3122	14348	141	24	42	129	20
CARAS-SEVERIN	12324	1,3	4289	7702	100	33	65	135	27
CALARASI	10504	1,1	2481	7755	86	16	74	92	37
CLUJ	39984	4,2	5644	33844	148	47	40	261	3
CONSTANTA	40169	4,2	3516	35829	200	46	44	534	2
COVASNA	8193	0,9	1755	6207	67	23	32	109	40
DAMBOVITA	19290	2,0	8877	10026	134	28	74	151	19
DOLJ	25217	2,7	2199	22565	161	38	53	201	12
GALATI	23370	2,5	2720	20296	133	28	50	143	15
GIURGIU	7807	0,8	771	6719	80	20	108	109	41
GORJ	11480	1,2	1020	10055	184	50	74	97	33
HARGHITA	10174	1,1	986	8822	85	23	30	228	38
HUNEDOARA	20352	2,1	4615	15256	80	37	86	278	18
IALOMITA	9823	1,0	3359	6243	73	14	45	89	39
IASI	28170	3,0	6142	21466	126	31	66	339	7
MARAMURES	26759	2,8	11014	15434	117	34	39	121	9
MEHEDINTI	11919	1,3	2587	9109	82	18	25	98	29
MURES	23873	2,5	8032	15461	153	28	32	167	14
NEAMT	20501	2,2	6113	14016	152	28	27	165	17
OLT	15067	1,6	5575	9124	161	26	60	121	24
PRAHOVA	30869	3,3	6508	23824	177	48	57	255	4
SALAJ	7032	0,7	1572	5248	106	18	27	61	42
SATU MARE	15602	1,6	3598	11725	88	17	40	134	22
SIBIU	16577	1,7	1905	14267	114	26	108	157	21
SUCEAVA	26425	2,8	11942	13976	201	28	59	219	10
TELEORMAN	11809	1,2	3292	8135	151	21	34	176	31
TIMIS	30289	3,2	1466	28239	140	34	67	343	5
TULCEA	11018	1,2	2845	7835	66	18	42	212	35
VASLUI	12198	1,3	5492	6406	109	16	40	135	28
VALCEA	15418	1,6	4641	10422	167	39	37	112	23
VRANCEA	11386	1,2	2062	9065	103	16	27	113	34
MUN. BUCURESTI	189382	20,0	3827	184125	134	98	99	1099	1
ILFOV	11622	1,2	1051	10361	61	16	10	123	32

\*) numărul total al comercianților (col 1)

\*\*\* Sub 0,01%

Tabel nr. 5

**Numărul de înmatriculări la Registrul Comerțului,  
pe județe și categorii de comercianți,  
în perioada Decembrie 1990 - Iunie 2002**

Județul	Total		din care:						
			PF+AF	societăți comerciale: 769096				RA	OC
	SNC	SCS		SRL	SA				
	Nr.	%	Nr.	Nr.	Nr.	Nr.	Nr.	Nr.	
0	1	2	3	4	5	6	7	8	9
<b>Total ROMÂNIA</b>	<b>948517</b>	<b>100,0</b>	<b>172919</b>	<b>32473</b>	<b>1518</b>	<b>707309</b>	<b>27792</b>	<b>1233</b>	<b>5269</b>
ALBA	12996	1,4	2709	888	11	8714	502	31	141
ARAD	21538	2,3	7357	47	5	13353	597	26	153
ARGES	24139	2,5	6237	107	13	16859	728	28	167
BACAU	25422	2,7	7939	1298	4	15361	631	31	157
BIHOR	26980	2,8	1273	125	47	24536	826	30	143
BISTRITA-NASAUD	11915	1,3	3743	146	20	7529	361	18	98
BOTOSANI	10787	1,1	3357	468	1	6404	415	21	121
BRASOV	29354	3,1	3841	239	19	24436	670	35	114
BRAILA	12977	1,4	1445	376	12	10555	468	26	95
BUZAU	17806	1,9	3122	3741	46	10235	497	24	141
CARAS-SEVERIN	12324	1,3	4289	113	6	7354	429	33	100
CALARASI	10504	1,1	2481	604	3	6992	322	16	86
CLUJ	39984	4,2	5644	2103	18	30986	1038	47	148
CONSTANTA	40169	4,2	3516	311	23	34772	1301	46	200
COVASNA	8193	0,9	1755	145	3	5927	273	23	67
DAMBOVITA	19290	2,0	8877	57	8	9765	421	28	134
DOLJ	25217	2,7	2199	1554	8	20492	765	38	161
GALATI	23370	2,5	2720	1573	6	18190	720	28	133
GIURGIU	7807	0,8	771	35	8	6595	298	20	80
GORJ	11480	1,2	1020	28	1	9783	414	50	184
HARGHITA	10174	1,1	986	62	6	8572	440	23	85
HUNEDOARA	20352	2,1	4615	1165	98	13779	578	37	80
IALOMITA	9823	1,0	3359	266	11	5799	301	14	73
IASI	28170	3,0	6142	505	111	20380	873	31	126
MARAMURES	26759	2,8	11014	1921	23	13137	513	34	117
MEHEDINTI	11919	1,3	2587	427	3	8520	282	18	82
MURES	23873	2,5	8032	36	34	15006	584	28	153
NEAMT	20501	2,2	6113	3292	30	10287	599	28	152
OLT	15067	1,6	5575	1611	1	7241	452	26	161
PRAHOVA	30869	3,3	6508	3097	12	20270	757	48	177
SALAJ	7032	0,7	1572	600	4	4475	257	18	106
SATU MARE	15602	1,6	3598	282	4	11188	425	17	88
SIBIU	16577	1,7	1905	770	43	13145	574	26	114
SUCEAVA	26425	2,8	11942	438	8	13292	516	28	201
TELEORMAN	11809	1,2	3292	271	397	7296	381	21	151
TIMIS	30289	3,2	1466	565	20	26947	1117	34	140
TULCEA	11018	1,2	2845	1359	112	6167	451	18	66
VASLUI	12198	1,3	5492	90	11	6116	364	16	109
VALCEA	15418	1,6	4641	360	5	9799	407	39	167
VRANCEA	11386	1,2	2062	355	9	8428	413	16	103
MUN. BUCURESTI	189382	20,0	3827	998	289	178572	5463	98	134
ILFOV	11622	1,2	1051	45	25	10055	369	16	61

**Numărul de înmatriculări la Registrul Comerțului,  
pe domenii de activitate\* și categorii de comercianți,  
în perioada Decembrie 1990 - Iunie 2002**

Diviziune CAEN	Domeniul de activitate	Total		din care:						
				PF+AF	societăți comerciale: 769096				RA	OC
					SNC	SCS	SRL	SA		
					Număr	Număr	Număr	Număr		
0	1	2	3	4	5	6	7	8	9	10
	<b>Total ROMÂNIA</b>	<b>948517</b>	<b>100,0</b>	<b>172919</b>	<b>32473</b>	<b>1518</b>	<b>707309</b>	<b>27792</b>	<b>1233</b>	<b>5269</b>
1	Agricultura și servicii auxiliare	40785	4,3	3026	2022	43	31886	3657	34	117
2	Silvicultură, exploatare forestieră și economia vînatului	4951	0,5	484	152	3	4051	208	45	8
5	Pescuitul și piscicultura	1066	0,1	356	17	3	639	51		
10	Extracția și prepararea cărbunelui	54	0,0				38	12	4	
11	Extracția petrolului și gazelor naturale (exclusiv prospecțiunile)	237	0,0	2	1		90	98	46	
12	Extracția și prepararea minereurilor radioactive	133	0,0	32			95	6		
13	Extracția și prepararea minereurilor metalifere	502	0,1	161			282	51	8	
14	Alte activități extractive	953	0,1	80	9	1	713	147	2	1
15	Industria alimentară și a băuturilor	60118	6,3	7524	3259	149	47208	1726	5	247
16	Industria tutunului	270	0,0	47			192	30	1	
17	Industria textilă și a produselor textile	9487	1,0	1567	555	16	6814	391		144
18	Industria confecțiilor de îmbrăcăminte	15196	1,6	2629	873	37	11027	326	1	303
19	Industria pielăriei și încălțămintei	3770	0,4	505	112	6	2979	116	1	51
20	Industria de prelucrare a lemnului (exclusiv producția de mobilă)	14196	1,5	2820	572	28	10271	454	9	42
21	Industria celulozei, hîrtiei și cartonului	1186	0,1	52	21	1	1010	90		12
22	Edituri, poligrafie și reproducerea înregistrărilor pe suport	8092	0,9	508	316	21	6857	368	12	10
23	Industria de prelucrare a țigărilor, cocsificarea cărbunelui și tratarea combustibililor nucleari	210	0,0	21			157	30	2	
24	Industria chimică și a fibrelor sintetice și artificiale	3062	0,3	81	88	1	2525	355	6	6
25	Industria de prelucrare a cauciucului și a maselor plastice	4301	0,5	372	313	7	3342	242		24
26	Industria altor produse din minerale nemetalice	4677	0,5	613	212	6	3483	345	5	13
27	Industria metalurgică	2130	0,2	135	39	3	1754	189	3	7
28	Industria construcțiilor metalice și a produselor din metal (exclusiv mașini, utilaje și instalații)	9100	1,0	949	361	22	7050	646	10	62
29	Industria de mașini și echipamente	2826	0,3	39	44	7	2331	381	19	5
30	Industria de mijloace ale tehnicii de calcul și de birou	1470	0,2	11	25	3	1353	78		
31	Industria de mașini și aparate electrice	1399	0,1	56	44	4	1159	130		6
32	Industria de echipamente, aparate de radio, televiziune și comunicații	656	0,1	17	14	3	554	67		1
33	Industria de aparatură și instrumente medicale, de precizie, optice și ceasornicărie	1266	0,1	121	16	2	1040	83		4
34	Industria mijloacelor de transport rutier	677	0,1	15	31	3	513	113		2
35	Industria altor mijloace de transport	1276	0,1	163	86	7	832	113	73	2
36	Producția de mobilier și alte activități industriale n.c.a.	8940	0,9	1766	284	15	6410	304	4	157
37	Recuperarea deșeurilor și resturilor de materiale reciclabile	2937	0,3	260	51	5	2464	156		1
40	Producția, transportul și distribuția de energie electrică și termică, gaze și apă caldă	2546	0,3	823	3	1	1216	415	88	
41	Gospodărirea resurselor de apă, captarea, tratarea și distribuția apei	3399	0,4	1602	2		1587	149	59	

**Tabel nr. 6**  
(continuare)

**Numărul de înmatriculări la Registrul Comerțului,  
pe domenii de activitate\* și categorii de comercianți,  
în perioada Decembrie 1990 - Iunie 2002**

Diviziune CAEN	Domeniul de activitate	Total		din care:						
				PF+AF	societăți comerciale: 769096				RA	OC
					SNC	SCS	SRL	SA		
					Număr	Număr	Număr	Număr		
0	1	2	3	4	5	6	7	8	9	10
	<b>Total ROMÂNIA</b>	<b>948517</b>	<b>100,0</b>	<b>172919</b>	<b>32473</b>	<b>1518</b>	<b>707309</b>	<b>27792</b>	<b>1233</b>	<b>5269</b>
50	Vinzarea, întreținerea și repararea autovehiculelor și a motocicletelor; comerț cu amănuntul al carburanților pentru autovehicule	37564	4,0	3024	1241	34	32224	994	5	42
51	Comerț cu ridicata (cu excepția autovehiculelor și motocicletelor)	145841	15,4	8649	4522	145	129254	2956	35	280
52	Comerț cu amănuntul (cu excepția autovehiculelor și motocicletelor); repararea bunurilor personale și gospodărești	349070	36,8	101355	11892	551	230555	2410	5	2301
55	Hoteluri și restaurante	35931	3,8	7859	1633	126	25509	636	73	95
60	Transporturi terestre; transporturi prin conducte	32294	3,4	7196	838	35	23201	981	33	10
61	Transporturi pe apă	674	0,1	112	82	8	341	60	70	1
62	Transporturi aeriene	235	0,0	17			170	38	10	
63	Activități anexe și auxiliare de transport, activități ale agenților de turism	5975	0,6	264	220	14	4979	396	92	10
64	Poșta și telecomunicații	2593	0,3	65	11	1	2256	246	11	3
65	Activități ale instituțiilor financiare și bancare (cu excepția activităților de asigurări și ale caselor de pensii)	3792	0,4	103	15		1043	1624	1	1006
66	Activități de asigurări și ale caselor de pensii (cu excepția celor din sistemul public de asigurări sociale)	1520	0,2	379	1		467	672		1
67	Activități auxiliare ale instituțiilor financiare și de asigurări	2379	0,3	230	5	2	1887	247		8
70	Tranzacții imobiliare	5632	0,6	197	27	6	5062	317	17	6
71	Închirierea mașinilor și echipamentelor fără operator și a bunurilor personale și gospodărești	1641	0,2	242	116	8	1120	84	70	1
72	Informatică și activități conexe	8257	0,9	526	110	12	7281	323	2	3
73	Cercetare - dezvoltare	1086	0,1	114	11	2	772	148	37	2
74	Alte activități de servicii prestate în principal întreprinderilor	33848	3,6	4052	695	58	27581	1297	106	58
75	Administrație publică	275	0,0	48	5		185	22	14	1
80	Învățământ	2742	0,3	979	62	5	1636	60		
85	Sănătate și asistență socială	8978	0,9	1368	232	15	7296	63	3	1
90	Asanarea și îndepărtarea gunoaielor; salubritate și activități similare	391	0,0	23	13	2	264	71	18	
91	Activități asociative diverse	127	0,0	34	1		77	12		3
92	Activități recreative, culturale și sportive	6776	0,7	816	192	14	5477	200	65	12
93	Alte activități de servicii	12226	1,3	2910	416	42	8353	304	76	124
95	Activități ale personalului angajat în gospodăria personală	309	0,0	97	6	1	201	3		1
99	Activități ale organizațiilor și organismelor extrateritoriale	53	0,0	30			21	2		

\*) Domeniu de activitate declarat la înmatriculare conform clasificării codului CAEN

Tabel nr. 7

**Operațiuni efectuate în Registrului Comerțului,  
pe județe și categorii,  
în luna Iunie 2002**

Județul	Total operațiuni efectuate		din care:									
			Înmatriculări		Mențiuni		din care:				Radieri	
							de lichidare, dizolvare		din care:			
							Nr.	%	Nr.	%		
0	1	2	3	4	5	6	7	8	9	10	11	12
<b>Total ROMÂNIA</b>	<b>42602</b>	<b>100,0</b>	<b>6817</b>	<b>16,0</b>	<b>26922</b>	<b>63,2</b>	<b>4662</b>	<b>10,9</b>	<b>4324</b>	<b>10,1</b>	<b>8863</b>	<b>20,8</b>
ALBA	785	100,0	215	27,4	559	71,2	1715	218,5	1655	210,8	11	1,4
ARAD	636	100,0	142	22,3	487	76,6	7	1,1			7	1,1
ARGES	626	100,0	130	20,8	487	77,8	5	0,8			9	1,4
BACAU	563	100,0	128	22,7	404	71,8					31	5,5
BIHOR	868	100,0	128	14,7	729	84,0	4	0,5			11	1,3
BISTRITA-NASAUD	384	100,0	99	25,8	282	73,4	1	0,3			3	0,8
BOTOSANI	245	100,0	90	36,7	154	62,9	1	0,4			1	0,4
BRASOV	1011	100,0	206	20,4	791	78,2	1	0,1			14	1,4
BRAILA	523	100,0	98	18,7	421	80,5	8	1,5			4	0,8
BUZAU	550	100,0	151	27,5	372	67,6					27	4,9
CARAS-SEVERIN	301	100,0	48	15,9	219	72,8					34	11,3
CALARASI	216	100,0	62	28,7	152	70,4	4	1,9			2	0,9
CLUJ	1161	100,0	327	28,2	806	69,4	8	0,7			28	2,4
CONSTANTA	1842	100,0	582	31,6	1249	67,8	33	1,8			11	0,6
COVASNA	1332	100,0	56	4,2	113	8,5	1	0,1			1163	87,3
DAMBOVITA	639	100,0	136	21,3	486	76,1	1	0,2			17	2,7
DOLJ	585	100,0	193	33,0	382	65,3	2	0,3			10	1,7
GALATI	672	100,0	170	25,3	494	73,5	5	0,7			8	1,2
GIURGIU	157	100,0	49	31,2	105	66,9					3	1,9
GORJ	5639	100,0	165	2,9	2844	50,4	2670	47,3	2667	47,30	2630	46,6
HARGHITA	298	100,0	53	17,8	242	81,2	1	0,3			3	1,0
HUNEDOARA	542	100,0	137	25,3	395	72,9	4	0,7			10	1,8
IALOMITA	290	100,0	61	21,0	219	75,5					10	3,4
IASI	1427	100,0	165	11,6	1255	87,9	3	0,2			7	0,5
MARAMURES	712	100,0	83	11,7	612	86,0	120	16,9			17	2,4
MEHEDINTI	3315	100,0	67	2,0	151	4,6	2	0,1			3097	93,4
MURES	666	100,0	158	23,7	500	75,1	1	0,2			8	1,2
NEAMT	739	100,0	178	24,1	492	66,6					69	9,3
OLT	469	100,0	89	19,0	354	75,5	7	1,5			26	5,5
PRAHOVA	859	100,0	210	24,4	624	72,6	2	0,2			25	2,9
SALAJ	270	100,0	101	37,4	164	60,7	2	0,7			5	1,9
SATU MARE	385	100,0	76	19,7	304	79,0					5	1,3
SIBIU	791	100,0	134	16,9	644	81,4	3	0,4	2	0,25	13	1,6
SUCEAVA	872	100,0	134	15,4	685	78,6	3	0,3			53	6,1
TELEORMAN	202	100,0	71	35,1	130	64,4					1	0,5
TIMIS	803	100,0	174	21,7	624	77,7	4	0,5			5	0,6
TULCEA	2274	100,0	71	3,1	1225	53,9	4	0,2			978	43,0
VASLUI	372	100,0	123	33,1	247	66,4	2	0,5			2	0,5
VALCEA	859	100,0	187	21,8	660	76,8	12	1,4			12	1,4
VRANCEA	427	100,0	172	40,3	242	56,7	7	1,6			13	3,0
MUN. BUCURESTI	6661	100,0	943	14,2	5241	78,7	19	0,3			477	7,2
ILFOV	634	100,0	255	40,2	376	59,3					3	0,5

\*) ca urmare a efectului Legii nr. 314/2001, art.1 și art. 6

\*\*\* Sub 0,01%

Tabel nr. 8

**Numărul de înmatriculări la Registrul Comerțului,  
pe județe și surse de proveniență a capitalului,  
în luna Iunie 2002**

Județul	Total		din care:					Ierarhia în funcție de: *	
			Capital privat			Capital majoritar de stat			Capital mixt (stat+privat)
			din care:			din care:			Societăți comerciale
			PF+AF	Societăți comerciale	OC	RA	Societăți comerciale		Societăți comerciale
Nr.	%	Nr.	Nr.	Nr.	Nr.	Nr.	Nr.		
0	1	2	3	4	5	6	7	8	9
<b>Total ROMÂNIA</b>	<b>6817</b>	<b>100,0</b>	<b>3317</b>	<b>3475</b>	<b>1</b>	<b>4</b>	<b>2</b>	<b>18</b>	<b>X</b>
ALBA	215	3,2	180	35					5
ARAD	142	2,1	58	84					18
ARGES	130	1,9	67	63					23
BACAU	128	1,9	58	70					24
BIHOR	128	1,9	38	90					25
BISTRITA-NASAUD	99	1,5	67	32					28
BOTOSANI	90	1,3	62	28					30
BRASOV	206	3,0	73	133					7
BRAILA	98	1,4	63	35					29
BUZAU	151	2,2	103	48					17
CARAS-SEVERIN	48	0,7	28	20					42
CALARASI	62	0,9	30	32					37
CLUJ	327	4,8	144	183					3
CONSTANTA	582	8,5	395	175				12	2
COVASNA	56	0,8	34	22					39
DAMBOVITA	136	2,0	112	23		1			20
DOLJ	193	2,8	122	71					8
GALATI	170	2,5	82	88					13
GIURGIU	49	0,7	24	25					41
GORJ	165	2,4	140	24		1			14
HARGHITA	53	0,8	22	30	1				40
HUNEDOARA	137	2,0	60	77					19
IALOMITA	61	0,9	32	29					38
IASI	165	2,4	51	114					15
MARAMURES	83	1,2	38	45					32
MEHEDINTI	67	1,0	41	26					36
MURES	158	2,3	91	66			1		16
NEAMT	178	2,6	118	60					10
OLT	89	1,3	49	39		1			31
PRAHOVA	210	3,1	106	103		1			6
SALAJ	101	1,5	60	41					27
SATU MARE	76	1,1	42	34					33
SIBIU	134	2,0	68	66					21
SUCEAVA	134	2,0	95	39					22
TELEORMAN	71	1,0	37	34					34
TIMIS	174	2,6	22	151			1		11
TULCEA	71	1,0	29	42					35
VASLUI	123	1,8	91	32					26
VALCEA	187	2,7	150	37					9
VRANCEA	172	2,5	131	39				2	12
MUN. BUCURESTI	943	13,8	86	857					1
ILFOV	255	3,7	18	233				4	4

\*) numărul total al comercianților (col 1)

\*\*\* Sub 0,01%

**Numărul de înmatriculări la Registrul Comerțului,  
pe județe și categorii de comercianți,  
în luna Iunie 2002**

Județul	Total		din care:						
			PF+AF	societăți comerciale: 3495				RA	OC
				SNC	SCS	SRL	SA		
				Nr.	Nr.	Nr.	Nr.		
0	1	2	3	4	5	6	7	8	9
<b>Total ROMÂNIA</b>	<b>6817</b>	<b>100,0</b>	<b>3317</b>	<b>4</b>		<b>3369</b>	<b>122</b>	<b>4</b>	<b>1</b>
ALBA	215	3,2	180			31	4		
ARAD	142	2,1	58			82	2		
ARGES	130	1,9	67			62	1		
BACAU	128	1,9	58			66	4		
BIHOR	128	1,9	38	1		87	2		
BISTRITA-NASAUD	99	1,5	67			30	2		
BOTOSANI	90	1,3	62			27	1		
BRASOV	206	3,0	73			128	5		
BRAILA	98	1,4	63			34	1		
BUZAU	151	2,2	103			45	3		
CARAS-SEVERIN	48	0,7	28			20			
CALARASI	62	0,9	30	1		30	1		
CLUJ	327	4,8	144	1		180	2		
CONSTANTA	582	8,5	395			169	18		
COVASNA	56	0,8	34			22			
DAMBOVITA	136	2,0	112			23		1	
DOLJ	193	2,8	122			66	5		
GALATI	170	2,5	82			88			
GIURGIU	49	0,7	24			25			
GORJ	165	2,4	140			20	4	1	
HARGHITA	53	0,8	22			29	1		
HUNEDOARA	137	2,0	60			74	3		1
IALOMITA	61	0,9	32			29			
IASI	165	2,4	51			111	3		
MARAMURES	83	1,2	38			42	3		
MEHEDINTI	67	1,0	41			24	2		
MURES	158	2,3	91			66	1		
NEAMT	178	2,6	118			60			
OLT	89	1,3	49			37	2	1	
PRAHOVA	210	3,1	106			98	5	1	
SALAJ	101	1,5	60			40	1		
SATU MARE	76	1,1	42			34			
SIBIU	134	2,0	68			63	3		
SUCEAVA	134	2,0	95			37	2		
TELEORMAN	71	1,0	37			32	2		
TIMIS	174	2,6	22			149	3		
TULCEA	71	1,0	29			42			
VASLUI	123	1,8	91			30	2		
VALCEA	187	2,7	150			34	3		
VRANCEA	172	2,5	131			39	2		
MUN. BUCURESTI	943	13,8	86	1		834	22		
ILFOV	255	3,7	18			230	7		

**Numărul de înmatriculări la Registrul Comerțului,  
pe domenii de activitate\* și categorii de comercianți,  
în luna Iunie 2002**

Diviziune CAEN	Domeniul de activitate	Total		din care:						
				PF+AF	societăți comerciale: 3495				RA	OC
					SNC	SCS	SRL	SA		
					Număr	Număr	Număr	Număr		
0	1	2	3	4	5	6	7	8	9	10
	<b>Total ROMÂNIA</b>	<b>6817</b>	<b>100,0</b>	<b>3317</b>	<b>4</b>		<b>3369</b>	<b>122</b>	<b>4</b>	<b>1</b>
1	Agricultura si servicii auxiliare	167	2,4	88			72	7		
2	Silvicultura, exploatare forestiera si economia vinatului	45	0,7	16				26	1	2
5	Pescuitul si piscicultura	12	0,2	5			7			
10	Extractia si prepararea carbunelui									
11	Extractia petrolului si gazelor naturale (exclusiv prospectiunile)	15	0,2					2	13	
12	Extractia si prepararea minereurilor radioactive									
13	Extractia si prepararea minereurilor metalifere	1	0,0				1			
14	Alte activitati extractive	6	0,1				6			
15	Industria alimentara si a bauturilor	248	3,6	156			88	4		
16	Industria tutunului									
17	Industria textila si a produselor textile	26	0,4	16			9	1		
18	Industria confecțiilor de îmbracaminte	98	1,4	40			56	1	1	
19	Industria pielariei si incaltamintei	19	0,3	1			17	1		
20	Industria de prelucrare a lemnului (exclusiv productia de mobila)	123	1,8	70			51	2		
21	Industria celulozei, hirtiei si cartonului	7	0,1	1			6			
22	Edituri, poligrafie si reproducerea inregistrarilor pe suporti	34	0,5	4			30			
23	Industria de prelucrare a titeiului, cocsificarea carbunelui si tratarea combustibililor nucleari									
24	Industria chimica si a fibrelor sintetice si artificiale	14	0,2				14			
25	Industria de prelucrare a cauciucului si a maselor plastice	21	0,3	2			19			
26	Industria altor produse din minerale nemetalice	34	0,5	17			15	2		
27	Industria metalurgica	7	0,1				7			
28	Industria constructiilor metalice si a produselor din metal (exclusiv masini, utilaje si instalatii)	71	1,0	21			49	1		
29	Industria de masini si echipamente	17	0,2	2			11	4		
30	Industria de mijloace ale tehnicii de calcul si de birou	5	0,1				5			
31	Industria de masini si aparate electrice	7	0,1	2			5			
32	Industria de echipamente, aparate de radio, televiziune si comunicatii	3	0,0				2	1		
33	Industria de aparatura si instrumente medicale, de precizie, optice si ceasornicarie	10	0,1	2			7	1		
34	Industria mijloacelor de transport rutier	5	0,1				5			
35	Industria altor mijloace de transport	9	0,1	2			7			
36	Productia de mobilier si alte activitati industriale n.c.a.	88	1,3	43			44		1	
37	Recuperarea deseurilor si resturilor de materiale reciclabile	24	0,4	3			21			
40	Productia, transportul si distributia de energie electrica si termica, gaze si apa calda	10	0,1				1	9		
41	Gospodarirea resurselor de apa, captarea, tratarea si distributia apei	4	0,1				3	1		



**Numărul de înmatriculări la Registrul Comerțului,  
pe domenii de activitate\* și categorii de comercianți,  
în luna Iunie 2002**

Diviziune CAEN	Domeniul de activitate	Total		din care:						
				PF+AF	societăți comerciale: 3495				RA	OC
					SNC	SCS	SRL	SA		
					Număr	Număr	Număr	Număr		
0	1	2	3	4	5	6	7	8	9	10
	<b>Total ROMÂNIA</b>	<b>6817</b>	<b>100,0</b>	<b>3317</b>	<b>4</b>		<b>3369</b>	<b>122</b>	<b>4</b>	<b>1</b>
50	Vinzarea, intretinerea si repararea autovehiculelor si a motocicletelor; comert cu amanuntul al carburantilor pentru autovehicule	205	3,0	80			124	1		
51	Comert cu ridicata (cu exceptia autovehiculelor si motocicletelor)	747	11,0	105			634	8		
52	Comert cu amanuntul (cu exceptia autovehiculelor si motocicletelor); repararea bunurilor personale si gospodaresti	2520	37,0	1942	3		573	2		
55	Hoteluri si restaurante	348	5,1	172			163	13		
60	Transporturi terestre; transporturi prin conducte	272	4,0	68			203	1		
61	Transporturi pe apa	5	0,1	1			4			
62	Transporturi aeriene									
63	Activitati anexe si auxiliare de transport, activitati ale agentilor de turism	38	0,6				35	3		
64	Posta si telecomunicatii	42	0,6	3			37	2		
65	Activitati ale institutiilor financiare si bancare (cu exceptia activitatilor de asigurari si ale caselor de pensii)	23	0,3	1			14	7		1
66	Activitati de asigurari si ale caselor de pensii (cu exceptia celor din sistemul public de asigurari sociale)	18	0,3	9			2	7		
67	Activitati auxiliare ale institutiilor financiare si de asigurari	24	0,4	3			19	2		
70	Tranzactii imobiliare	63	0,9	5			51	7		
71	Inchirierea masinilor si echipamentelor fara operator si a bunurilor personale si gospodaresti	7	0,1	1			5	1		
72	Informatica si activitati conexe	94	1,4	17			76	1		
73	Cercetare - dezvoltare	4	0,1				3	1		
74	Alte activitati de servicii prestate in principal intreprinderilor	533	7,8	118			406	9		
75	Administratie publica	1	0,0	1						
80	Invatamint	27	0,4	12			15			
85	Sanatate si asistenta sociala	82	1,2	21			61			
90	Asanarea si indepartarea gunoaielor; salubritate si activitati similare	11	0,2	4			5	2		
91	Activitati asociative diverse	1	0,0	1						
92	Activitati recreative, culturale si sportive	83	1,2	29			54			
93	Alte activitati de servicii	153	2,2	114			39			
95	Activitati ale personalului angajat in gospodarii personale	2	0,0	1			1			
99	Activitati ale organizatiilor si organismelor extrateritoriale									

\*) Domeniu de activitate declarat la înmatriculare conform clasificării codului CAEN

Tabel nr. 11

**Numărul societăților comerciale înmatriculate  
și valoarea capitalului social subscris, pe județe,  
în luna Iunie 2002**

Județul	Total societăți comerciale înmatriculate		Valoarea capitalului social subscris		Valoarea medie a capitalului social subscris pe societate
	Nr.	%	mil. Lei	%	mil. Lei
0	1	2	3	4	5
<b>Total ROMÂNIA</b>	<b>3495</b>	<b>100,0</b>	<b>6824687,7</b>	<b>100,0</b>	<b>1983,9</b>
ALBA	35	1,0	5232,1	0,1	158,5
ARAD	84	2,4	1095,3	0,0	13,4
ARGES	63	1,8	797,2	0,0	12,9
BACAU	70	2,0	5969,7	0,1	87,8
BIHOR	90	2,6	270,5	***	3,1
BISTRITA-NASAUD	32	0,9	252,0	***	8,4
BOTOSANI	28	0,8	293,6	***	10,9
BRASOV	133	3,8	2037447,7	29,9	15435,2
BRAILA	35	1,0	71,1	***	2,1
BUZAU	48	1,4	1520,6	0,0	31,7
CARAS-SEVERIN	20	0,6	74,3	***	3,7
CALARASI	32	0,9	290,9	***	9,7
CLUJ	183	5,2	4447,1	0,1	24,4
CONSTANTA	187	5,4	95004,4	1,4	516,3
COVASNA	22	0,6	663,3	***	30,2
DAMBOVITA	23	0,7	45,9	***	2,2
DOLJ	71	2,0	2034,7	0,0	29,9
GALATI	88	2,5	419,9	***	4,8
GIURGIU	25	0,7	58,0	***	2,3
GORJ	24	0,7	10078,1	0,1	458,1
HARGHITA	30	0,9	1173,7	0,0	39,1
HUNEDOARA	77	2,2	1348,2	0,0	17,5
IALOMITA	29	0,8	89,0	***	3,1
IASI	114	3,3	1304238,9	19,1	11541,9
MARAMURES	45	1,3	155,3	***	3,5
MEHEDINTI	26	0,7	853,4	0,0	34,1
MURES	67	1,9	479,8	***	7,2
NEAMT	60	1,7	2203,7	0,0	37,4
OLT	39	1,1	803,9	0,0	21,2
PRAHOVA	103	2,9	579,2	***	5,9
SALAJ	41	1,2	701,1	0,0	17,1
SATU MARE	34	1,0	4027,0	0,1	118,4
SIBIU	66	1,9	2406,4	0,0	37,6
SUCEAVA	39	1,1	1746613,0	25,6	45963,5
TELEORMAN	34	1,0	101,0	***	3,3
TIMIS	152	4,3	3451,6	0,1	23,3
TULCEA	42	1,2	124,6	***	3,0
VASLUI	32	0,9	174121,3	2,6	5441,3
VALCEA	37	1,1	239,3	***	6,6
VRANCEA	41	1,2	1673,1	0,0	41,8
MUN. BUCURESTI	857	24,5	124820,0	1,8	146,8
ILFOV	237	6,8	1288417,9	18,9	5436,4

Notă: La calculul mediei au fost excluse sucursalele datorită faptului că acestea, conform Legii nr. 31/1990, nu au personalitate juridică

\*\*\* Sub 0,01%

**Numărul societăților comerciale înmatriculate  
și valoarea capitalului social subscris, pe forme juridice,  
în luna Iunie 2002**

Forma juridică	Total societăți comerciale înmatriculate		Valoarea capitalului social subscris		Valoarea medie a capitalului social subscris pe societate
	Nr.	%	mil. Lei	%	mil. Lei
0	1	2	3	4	5
<b>Total ROMÂNIA</b>	<b>3495</b>	<b>100,0</b>	<b>6824687,7</b>	<b>100,0</b>	<b>1983,9</b>
SNC	4	0,1	2,60	***	0,6
SCS					-
SA	122	3,5	6643320,85	97,3	84092,7
SRL	3369	96,4	181364,24	2,7	54,0
SCA	-	-	-	-	-

*Notă: La calculul mediei au fost excluse sucursalele datorită faptului că acestea, conform Legii nr. 31/1990, nu au personalitate juridică*

\*\*\* Sub 0,01%

Grafic nr. 5

