

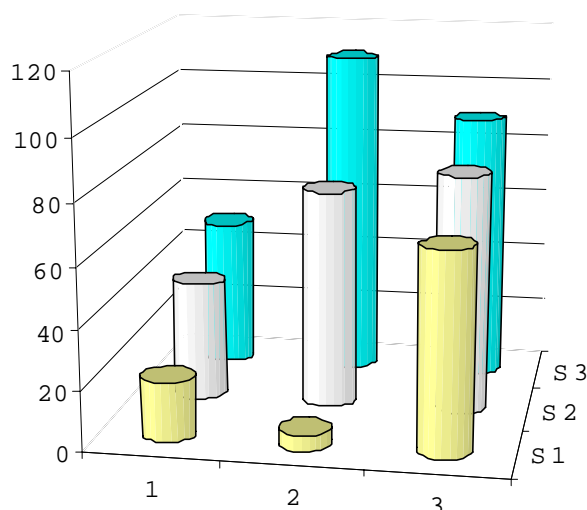

**CAMERA DE COMERȚ ȘI INDUSTRIE A  
ROMÂNIEI ȘI A MUNICIPIULUI BUCUREȘTI**

# SINTEZĂ STATISTICĂ

**Operațiuni în Registrul Național al Comerțului  
la 30 Aprilie 2002 - date provizorii**



**- Numărul 125 -**

**⑪ Colecția *Biblioteca Oamenilor de Afaceri***

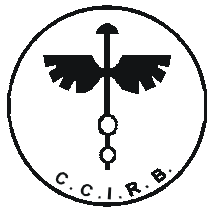

**CAMERA DE COMERȚ ȘI INDUSTRIE A  
ROMÂNIEI AIA MUNICIPIULUI BUCUREȘTI**

Prezenta lucrare redă, în sinteză, caracterizarea evoluției  
operațiunilor la Registrul Comerțului în București și județele țării.

Operațiunile de înmatriculare a comercianților, precum și de  
menținere și radieră se efectuează în baza Legii nr. 26/1990, Legii nr.  
31/1990 și a Normelor metodologice P/608-773/1998.

În Registrul central al comerțului sunt cuprinse informații  
prevăzute de lege ca operațiuni pentru care există obligația înregistrării  
în registrul comerțului, în municipiul București și județele țării.

Sistemul informatic unitar al registrului comerțului este proiectat de  
**Camera de Comerț și Industrie a României și a Municipiului București -  
Oficiul Național al Registrului Comerțului** - în conformitate cu  
prevederile actelor normative în vigoare, cu incidență în domeniul.

- **Reproducerea** conținutului acestei publicații, integrală sau parțială, în forma originală sau modificată, precum și stocarea într-un sistem de regăsire sau transmiterea sub orice formă și prin orice mijloace sunt interzise fără autorizarea scrisă a Camerei de Comerț și Industrie a României și a Municipiului București - Oficiul Național al Registrului Comerțului.
- **Utilizarea** conținutului acestei publicații, cu titlu explicativ sau justificativ, în articole, studii, cărți este autorizată numai cu indicarea clară și precisă a sursei.

# CUPRINS

	Pag
<b>1 Caracterizare generală</b>	<b>I-IV</b>
<b>2 Precizări metodologice</b>	<b>1</b>
<b>3 Tabele și reprezentări grafice statistice</b>	<b>3</b>
<b>3.1 Date pentru perioada decembrie 1990 – aprilie 2002</b>	<b>3</b>
Tabel nr.1 –Operațiuni efectuate în Registrul Comerțului, în perioada decembrie 1990 – aprilie 2002, pe total țară și județe	3
Tabel nr. 2 – Numărul și structura înmatriculărilor la Registrul Comerțului, în perioada decembrie 1990 – aprilie 2002	4
Grafic nr. 1 –Structura pe ani a înmatriculărilor la Registrul Comerțului	4
Tabel nr.3 – Numărul de înmatriculări la Registrul Comerțului, pe județe și surse de proveniență a capitalului, în perioada decembrie 1990 – aprilie 2002	5
Tabel nr. 4 – Numărul de înmatriculări la Registrul Comerțului, pe județe și categorii de comercianți, în perioada decembrie 1990 – aprilie 2002	6
Tabel nr. 5 – Numărul de înmatriculări la Registrul Comerțului, pe domenii de activitate și categorii de comercianți, în perioada decembrie 1990 – aprilie 2002	7
<b>3.2 Date pentru luna aprilie 2002</b>	<b>9</b>
Tabel nr. 6 – Operațiuni efectuate în Registrul Comerțului, pe județe, în luna aprilie 2002	9
Tabel nr. 7 – Numărul de înmatriculări la Registrul Comerțului, pe județe și surse de proveniență a capitalului, în luna aprilie 2002	10
Tabel nr. 8 – Numărul de înmatriculări la Registrul Comerțului, pe județe și categorii de comercianți, în luna aprilie 2002	11

Tabel nr. 11 – Numărul societăților comerciale înmatriculate și valoarea capitalului social subscris, pe forme juridice, în luna aprilie 2002	15
Grafic nr. 2 – Structura numărului de societăți înmatriculate în luna aprilie 2002	15
Grafic nr. 3 – Structura capitalului social subscris de societățile înmatriculate în luna aprilie 2002	15
Grafic nr. 4 – Valoarea medie a capitalului social subscris pe societate în luna aprilie 2002	15

## CARACTERIZARE GENERALĂ

Sinteza statistică "Operațiuni în Registrul Național al Comerțului" cu nr. 125 face parte din colecția cu nr. 11 – „*Biblioteca Oamenilor de Afaceri*” și cuprinde rezultatele operațiunilor efectuate în Registrul Național al Comerțului până la finele lunii aprilie 2002.

În această lucrare, pe baza datelor cu caracter provizoriu, se prezintă semnificativ evoluția comunității de afaceri din România, indiferent de natura activității, de tipul de comercianți și sursa de proveniență a capitalului social subscris (din țară sau din străinătate), rezultând din operațiunile prevăzute de legislația în vigoare privind Registrul Comerțului, respectiv:

- înmatriculări de comercianți noi;
- mențiuni privind comercianții existenți;
- lichidări/dizolvări de comercianți;
- radieri de comercianți.

În această sinteză statistică nu sunt prezentate, în mod distinct, operațiunile pentru societățile comerciale cu participare străină la capital, deși sunt incluse în datele de ansamblu privind operațiunile la Registrul Comerțului.

Datele cuprinse în prezenta lucrare permit reliefarea următoarelor aspecte principale :

▪ În perioada decembrie 1990-aprilie 2002:

- ✓ Numărul total de operațiuni efectuate în sistemul Camerelor de Comerț și Industrie al României, a fost de 2.715.422, având următoarea structură : 34,4% înmatriculări, 60% mențiuni și 5,6% radieri.
- ✓ Evoluția anuală a numărului de înmatriculări, după cum este prezentată și în graficul de mai jos, urmează o tendință descendentă până în anul 2001. În anul 2002 (ianuarie-aprilie) se constată o creștere a numărului de înmatriculări comparativ cu perioada similară a anilor precedenți.
- ✓ În ceea ce privește sursa de proveniență a capitalului social, pentru aceeași perioadă, din totalul de 935.491 înmatriculări, 923.643 comercianți sunt cu capital privat, 3.458 cu capital majoritar de stat, iar restul de 8.390 cu capital mixt ( stat + privat ). În datele de total sunt incluse de asemenea și un număr de 84.592 societăți comerciale cu participare străină la capitalul social.
- ✓ Structura pe categorii de comercianți, înmatriculați în aceeași perioadă, este următoarea: 167.021 de persoane fizice și asociații familiale, 761.983 societăți comerciale, 1.225 regii autonome și 5.262 organizații cooperatiste.

- ✓ Un procent de 51,1 % din totalul societăților comerciale a reprezentat înmatriculări de societăți comerciale cu răspundere limitată care au declarat că vor desfășura ca activități principale comerț cu amănuntul și comerț cu ridicata. Indiferent de forma juridică, concentrarea cea mai mare a numărului de firme se găsește în domeniul comerțului.

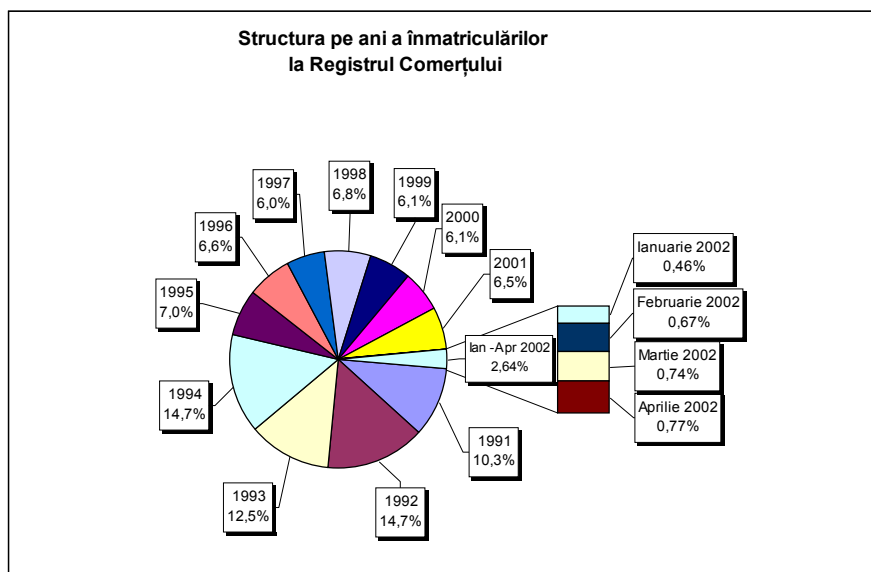

Indiferent de forma juridică, concentrarea cea mai mare a numărului de firme se găsește în domeniul comerțului.

Din numărul total de comercianți înmatriculați până în luna aprilie 2002, 17,5% au declarat în actele constitutive intenția de a-și desfășura activitatea principală în una din ramurile industriale iar 8,4% din numărul de comercianți în servicii.

- ✓ În perioada ianuarie-aprilie 2002 au fost înmatriculați 24.729 comercianți noi, care reprezintă 2,6% din totalul general al înmatriculărilor din perioada decembrie 1990-aprilie 2002.
- În luna aprilie a anului 2002:
  - ✓ În sistemul Camerelor de Comerț și Industrie ale României, la Registrul Comerțului, s-a înregistrat un număr total de 62.107 operațiuni, cu un procent de 11,6% înmatriculări, 70,7% mențiuni și 17,7% radieri. Cele mai multe operațiuni de înmatriculare în luna aprilie 2002 au avut loc în Municipiul București, cu un număr de 1091 înmatriculări de noi comercianți.
  - ✓ În ceea ce privește sursa de proveniență a capitalului social, din totalul de 7182 înmatriculări, 7165 comercianți sunt cu capital privat, 3 comercianți cu capital majoritar de stat și 14 cu capital mixt ( stat + privat ). În datele de total sunt incluse de asemenea și un număr de 656 societăți comerciale cu participare străină la capitalul social.
  - ✓ Structura pe categorii de comercianți, înmatriculați în luna aprilie, este următoarea: 2.920 comercianți persoane fizice și asociații familiale, 4.246 comercianți societăți comerciale, 1 regie autonomă și 15 înmatriculări de organizații cooperatiste.
  - ✓ Un procent de 24,5 % din numărul total de comercianți înmatriculați reprezintă persoane fizice și asociații familiale care și-au propus ca activitate principală comerțul cu amănuntul. În cazul societăților cu răspundere limitată, cele mai multe înmatriculări au fost efectuate în sfera comerțului, 1591 SRL, reprezentând 37,5% din numărul total de societăți comerciale.  
Totodată, 13,6% din numărul total de societăți comerciale înmatriculate în luna aprilie reprezintă societățile comerciale cu răspundere limitată care au declarat în actele constitutive intenția de a-și desfășura activitatea principală în una din ramurile industriale.
  - ✓ În ceea ce privește numărul de societăți comerciale înmatriculate și valoarea capitalului social subscris, pe forme juridice, 4131 din numărul total de înmatriculări de societăți comerciale sunt SRL, cu o valoare a capitalului social subscris de 535,2 miliarde lei (39,3% din total capital social subscris la societățile comerciale), iar 113 sunt SA, cu o valoare a capitalului social subscris de 827 miliarde lei, reprezentând 60,7% din capitalul social total subscris la societățile comerciale.

- ✓ Valoarea capitalului social subscris, aferent celor 4.246 de societăți comerciale înmatriculate, este de 1362,2 miliarde lei, cu o valoare medie pe societate de 323,8 milioane lei.

În funcție de regiunile de dezvoltare economică, în luna aprilie se observă o concentrare a capitalului social subscris în regiunile București-Ilfov (32,1%), Sud-Muntenia (29,5%) și Centru (21%). Concentrarea cea mai mică este în regiunile Sud-Vest Oltenia (0,2%), Nord-Est (0,3%) și Nord-Vest (0,8%).

Valorile totale cele mai mari ale capitalului social subscris sunt consemnate la județele Dâmbovița 396,4 mld lei, Ilfov 339,3 mld lei, Brașov 253,5 mld lei, Hunedoara 162,2 mld lei și Municipiul București 98,1 mld lei.

Valoarea medie a capitalului social subscris pe o societate, în luna aprilie, variază foarte mult în funcție de județ, de la 2,4 milioane lei în județul Botoșani, la 7,3 miliarde lei în județul Dâmbovița.

- În evoluția locului ocupat de înmatriculări în totalul operațiunilor la Registrul Comerțului, datele existente pun în evidență o tendință de deplasare apreciabilă spre operațiunile de mențiuni. Astfel, în timp ce în anul 1994, numărul de înmatriculări a reprezentat 64% din total operațiuni, în anul 2001, înmatriculările au avut o pondere de 17% din total operațiuni, iar în luna aprilie 2002 ponderea a fost de 11,6%.

Dinamica în creștere a operațiunilor de mențiuni (majorări și cesiuni de capital) reflectă concomitent:

- ✓ modificări generate de viața societăților comerciale, respectiv de acționariat, schimbare a sediului social, și/sau a domeniului de activitate
  - ✓ investirea de capital în societățile existente, inclusiv din profitul realizat, dar și prin cesiuni de părți sociale/acțiuni, sau pur și simplu prin retragerea acestora de pe piață.
- 
- Ponderea numărului de societăți comerciale cu participare străină la capitalul social în numărul total de înmatriculări de comercianți a avut o evoluție oscilantă în perioada 1991 - aprilie 2002. Dacă în anul 1991 această pondere a fost de 5,8%, în 2001 a ajuns la 11,5%, iar în luna aprilie 2002 la 9,1%.
  - Numărul preschimbărilor efectuate până în luna aprilie 2002 prezintă variații semnificative în funcție de județ. Cea mai mare pondere a numărului de preschimbări raportate la numărul de comercianți existenți o au județele Constanța 37%, Brașov 25,6%, Timiș 25,5% și Brăila 22,2%. Pe total țară ponderea este de 20,2%.
  - Numărul de radieri efectuate în perioada decembrie 1990 - aprilie 2002 variază foarte mult în funcție de județ. Cel mai mare număr de radieri s-a efectuat în Municipiul București (62.369).

Urmează județele Constanța (12.037), Timiș (8.236) și Galați (6.502). Județele în care s-au efectuat un număr mic de radieri sunt: Botoșani (130) , Ilfov (138) și Giurgiu (268).

Din numărul total de 151.757 radieri efectuate în perioada decembrie 1990 – aprilie 2002, în lunile martie și aprilie 2002 s-au înregistrat 89.139 (58,7%), ca efect al măsurilor luate pentru asanarea mediului de afaceri prin Legea nr.314/2001. Potrivit acestei Legi, societățile comerciale care, în termen de 60 de zile de la data intrării în vigoare, nu își majorează capitalul social la nivelul minim stabilit de Legea nr.31/1990 privind societățile comerciale, republicată în Monitorul Oficial al României, Partea I, nr. 33 din 29 ianuarie 1998, sunt dizolvate de drept și intră în lichidare pe această dată. De asemenea, Legea nr. 314/2001 impune dizolvarea de drept și radierea, din oficiu, din registrul comerțului, a societăților cu răspundere limitată cu asociat unic, constituite cu încălcarea dispozițiilor art. 14 din Legea nr. 31/1990, republicată.

**Camera de Comerț și Industrie a României  
și a Municipiului București**

**Președinte,  
George COJOCARU**



## Precizări metodologice

**Prin operațiuni efectuate la Oficiile Județene ale Registrului Comerțului și la Oficiul Municipiului București,** se înțelege totalitatea operațiunilor de înmatriculări, mențiuni și radieri privind comerțanții, indiferent de natura activității, tipul de societăți comerciale și sursa de proveniență a capitalului social subscris (din țară sau din străinătate).

### • Înmatriculări

Comerțanții au obligația ca, înainte de începerea comerțului, să solicite înmatricularea în registrul comerțului (Norme Metodologice nr. P/608-773/1998). Înmatriculările cuprind constituirile, în perioada de referință, de comerțanți noi.

### • Mențiuni

Comerțanții înmatriculați în registrul comerțului, în cursul exercitării comerțului și la încetarea acestuia, au obligația să ceară înscrierea, în același registru, a mențiunilor privind actele și faptele a căror înregistrare este prevăzută de Legea nr. 26/1990 privind registrul comerțului, de Legea nr. 31/1990 privind societățile comerciale sau de alte dispoziții legale (Norme Metodologice nr. P/608-773/1998). În datele privind mențiunile sunt cuprinse și societățile comerciale care cad sub incidența Legii nr.314 din 2001, până când acestea vor fi radiate din oficiu de Registrul Comerțului.

### • Radieri

După terminarea operațiunilor de lichidare, în temeiul Legii nr. 31/1990, lichidatorii trebuie să ceară radierea comerciantului în cauză din registrul comerțului. Radierea se poate face și din oficiu. De precizat că în datele privind radierea sunt cuprinse și societățile comerciale care cad sub incidența Legii nr.314 din 2001 pentru reglementarea situației unor societăți comerciale.

• **Capitalul social** exprimă valoarea totală a aporturilor, în numerar și în natură, subscrise de asociați la constituirea societății, precum și la majorarea capitalului social în cursul vieții societății comerciale.

La societățile comerciale cu răspundere limitată (SRL) există, potrivit legii, obligația efectuării vărsămintelor de capital odată cu subscrierea capitalului social.

La societățile comerciale pe acțiuni (SA), potrivit Legii nr. 31/1990, republicată, capitalul social se varsă integral în termen de 12 luni de la subscriere, atât la înmatriculare cât și la majorare. Legea nu prevede obligativitatea înscrierii în registrul comerțului a transmiterii dreptului de proprietate asupra acțiunilor la aceste societăți.

În temeiul Art.1, din Legea 31/1990, societățile comerciale se vor constitui în una din următoarele forme juridice:

- a) societate în nume colectiv;
- b) societate în comandită simplă;
- c) societate pe acțiuni;
- d) societate în comandită pe acțiuni, și
- e) societate cu răspundere limitată.

**Societatea în nume colectiv (SNC).** Dreptul de a reprezenta societatea aparține fiecărui administrator, afară de stipulație contrară în actul constitutiv (contract de societate).

**Societatea în comandită simplă (SCS).** Se constituie, ca și societatea în nume colectiv, prin contract de societate.

**Societatea pe acțiuni (SA).** Capitalul social este reprezentat prin acțiuni emise de societate, care după modul de transmitere, pot fi nominative sau la purtător. Actul constitutiv este format din contract de societate și statut.

**Societate cu răspundere limitată (SRL).** Actul constitutiv este format din contract de societate și statut, iar hotărârile asociaților se iau în adunarea generală.

**Asociațiile familiale (AF).** Se constituie între membrii unei familii cu gospodărie comună.

**Persoanele fizice autorizate (PF).** Persoanele fizice pot fi autorizate să desfășoare activități independente în domeniul serviciilor sau pentru realizarea anumitor produse.

**Organizațiile cooperatiste (OC).** Sunt asociații autonome, apolitice și neguvernamentale, a căror scop principal este organizarea de activități bazate pe principiul întraajutorării membrilor lor.

**Regiile autonome (RA)** sunt persoane juridice și funcționează pe bază de gestiune economică și autonomie financiară. Se organizează și funcționează în ramurile strategice ale economiei naționale.

## **Domenii de activitate conform codului CAEN**

Repartiția înmatriculărilor pe domenii principale de activitate a fost necesară datorită introducerii de la 01.01.1999, prin HG nr.656/1997 a obligativității utilizării codului CAEN în raportările statistice și la completarea documentelor oficiale ori de câte ori se cere precizarea activității persoanelor juridice și fizice care își desfășoară activitatea pe teritoriul României.

### **• Termeni utilizați în grafice și tabele**

➤ **Număr societăți comerciale:** funcție de tabel, reprezintă: numărul de societăți comerciale constituite în perioada de referință, numărul de societăți comerciale radiate din registrul comerțului.

➤ **Valoarea capitalului social subscris:**

- **total, exprimat în moneda națională:** valoarea capitalului social obținută prin însumarea valorilor subscrise (în numerar și în natură) în moneda națională (lei);

➤ **Regiuni de dezvoltare economică:**

*Nord-Est:* Suceava, Botoșani, Neamț, Iași, Bacău, Vaslui.

*Sud-Est:* Vrancea, Galați, Buzău, Brăila, Tulcea, Constanța.

*Sud-Muntenia:* Argeș, Dâmbovița, Prahova, Teleorman, Giurgiu, Călărași, Ialomița.

*Sud-Vest Oltenia:* Gorj, Vâlcea, Dolj, Mehedinți, Olt.

*Vest:* Arad, Caraș-Severin, Hunedoara, Timiș.

*Nord-Vest:* Bihor, Bistrița, Cluj, Satu Mare, Sălaj, Maramureș.

*Centru:* Alba, Brașov, Covasna, Harghita, Mureș, Sibiu.

*București-Ilfov:* București, Ilfov.

**Operațiuni efectuate în Registrul Comerțului,  
în perioada Decembrie 1990 - Aprilie 2002  
- pe total țară și județe -**

Județul	Total operațiuni efectuate		din care:									
			Înmatriculări		Mențiuni		din care:				Radieri	
							de lichidare, dizolvare		din care:			
			Nr.	%	Nr.	%	Nr.	%	Nr.	%	Nr.	%
0	1	2	3	4	5	6	7	8	9	10	11	12
<b>Total ROMÂNIA</b>	<b>2715422</b>	<b>100,00</b>	<b>935491</b>	<b>34,45</b>	<b>1628174</b>	<b>59,96</b>	<b>173309</b>	<b>6,38</b>	<b>166508</b>	<b>6,13</b>	<b>151757</b>	<b>5,59</b>
ALBA	32565	1,20	12605	38,71	19514	59,92	2078	6,38	1941	5,96	446	1,37
ARAD	62365	2,30	21274	34,11	37011	59,35	3268	5,24	2974	4,77	4080	6,54
ARGES	60650	2,23	23894	39,40	35934	59,25	4133	6,81	4113	6,78	822	1,36
BACAU	53448	1,97	25203	47,15	27214	50,92	3249	6,08	2589	4,84	1031	1,93
BIHOR	73405	2,70	26725	36,41	45586	62,10	4793	6,53	4599	6,27	1094	1,49
BISTRITA-NASAUD	31661	1,17	11767	37,17	18052	57,02	1142	3,61	1120	3,54	1842	5,82
BOTOSANI	21494	0,79	10615	49,39	10749	50,01	1615	7,51	1508	7,02	130	0,60
BRASOV	94512	3,48	28931	30,61	59955	63,44	4995	5,29	4893	5,18	5626	5,95
BRAILA	38909	1,43	12753	32,78	25786	66,27	4609	11,85	4526	11,63	370	0,95
BUZAU	53648	1,98	17476	32,58	33318	62,10	2253	4,20	2110	3,93	2854	5,32
CARAS-SEVERIN	33932	1,25	12219	36,01	19011	56,03	3833	11,30	3817	11,25	2702	7,96
CALARASI	26252	0,97	10408	39,65	14069	53,59	56	0,21			1775	6,76
CLUJ	93926	3,46	39365	41,91	53052	56,48	8282	8,82	8141	8,67	1509	1,61
CONSTANTA	117591	4,33	39200	33,34	66354	56,43	11339	9,64	10621	9,03	12037	10,24
COVASNA	23260	0,86	8093	34,79	14835	63,78	1183	5,09	1175	5,05	332	1,43
DAMBOVITA	44371	1,63	19032	42,89	20973	47,27	2988	6,73	2962	6,68	4366	9,84
DOLJ	68914	2,54	24833	36,03	37608	54,57	5679	8,24	5478	7,95	6473	9,39
GALATI	80942	2,98	23055	28,48	51385	63,48	5412	6,69	5344	6,60	6502	8,03
GIURGIU	16766	0,62	7705	45,96	8793	52,45	35	0,21			268	1,60
GORJ	31002	1,14	11220	36,19	19338	62,38	54	0,17			444	1,43
HARGHITA	26769	0,99	10054	37,56	16335	61,02	73	0,27			380	1,42
HUNEDOARA	42788	1,58	20134	47,06	22215	51,92	3190	7,46	3068	7,17	439	1,03
IALOMITA	28426	1,05	9698	34,12	16632	58,51	1664	5,85	1587	5,58	2096	7,37
IASI	85069	3,13	27855	32,74	56504	66,42	4796	5,64	4710	5,54	710	0,83
MARAMURES	61613	2,27	26515	43,03	34049	55,26	3005	4,88	2924	4,75	1049	1,70
MEHEDINTI	27779	1,02	11785	42,42	15560	56,01	164	0,59			434	1,56
MURES	56065	2,06	23551	42,01	31776	56,68	3060	5,46	2946	5,25	738	1,32
NEAMT	43957	1,62	20209	45,97	22809	51,89	2467	5,61	2436	5,54	939	2,14
OLT	37245	1,37	14905	40,02	19586	52,59	2092	5,62	2033	5,46	2754	7,39
PRAHOVA	104777	3,86	30409	29,02	68405	65,29	4176	3,99	3935	3,76	5963	5,69
SALAJ	17043	0,63	6857	40,23	9225	54,13	675	3,96	662	3,88	961	5,64
SATU MARE	38134	1,40	15434	40,47	22177	58,16	2925	7,67	2918	7,65	523	1,37
SIBIU	63500	2,34	16329	25,71	44129	69,49	2592	4,08	2581	4,06	3042	4,79
SUCEAVA	59032	2,17	26130	44,26	31936	54,10	2424	4,11	2387	4,04	966	1,64
TELEORMAN	35535	1,31	11683	32,88	23450	65,99	49	0,14	25	0,07	402	1,13
TIMIS	121429	4,47	29911	24,63	83282	68,58	7519	6,19	7274	5,99	8236	6,78
TULCEA	27306	1,01	10891	39,89	15865	58,10	1187	4,35	1003	3,67	550	2,01
VASLUI	31298	1,15	11991	38,31	17944	57,33	1461	4,67	1387	4,43	1363	4,35
VALCEA	42698	1,57	15092	35,35	25120	58,83	1965	4,60	1888	4,42	2486	5,82
VRANCEA	30526	1,12	11100	36,36	18910	61,95	1583	5,19	1557	5,10	516	1,69
MUN. BUCURESTI	655809	24,15	187431	28,58	406009	61,91	53366	8,14	51398	7,84	62369	9,51
ILFOV	19011	0,70	11154	58,67	7719	40,60	1880	9,89	1878	9,88	138	0,73

\*) ca urmare a efectului Legii nr. 314/2001, art.1 și art. 6

\*\*\* Sub 0,01%

**Numărul și structura înmatriculărilor la Registrul Comerțului,  
în perioada Decembrie 1990 - Aprilie 2002**

Perioada (anul, luna)	Număr înmatriculări		Structura în procente	
	Nr.		%	%
0	1		2	3
<b>Total la 30 Aprilie 2002,</b>	<b>935491</b>		<b>100,00</b>	
<b>din care:</b>				
Anul 1990	81		0,01	
Anul 1991	95840		10,24	
Anul 1992	137456		14,69	
Anul 1993	117078		12,52	
Anul 1994	137445		14,69	
Anul 1995	65479		7,00	
Anul 1996	62089		6,64	
Anul 1997	55663		5,95	
Anul 1998	63878		6,83	
Anul 1999	57197		6,11	
Anul 2000	57291		6,12	
Anul 2001	61265		6,55	
<b>Anul 2002 (1.1 - 30.IV),</b>	<b>24729</b>		<b>2,64</b>	<b>100,00</b>
<b>din care:</b>				
- ianuarie	4344			17,57
- februarie	6240			25,23
- martie	6963			28,16
- aprilie	7182			29,04

Notă: Coloana 2 reprezintă structura anuală a înmatriculărilor; coloana 3 reprezintă structura pe luni în anul curent.

\*\*\* Sub 0,01%

**Grafic nr. 1**

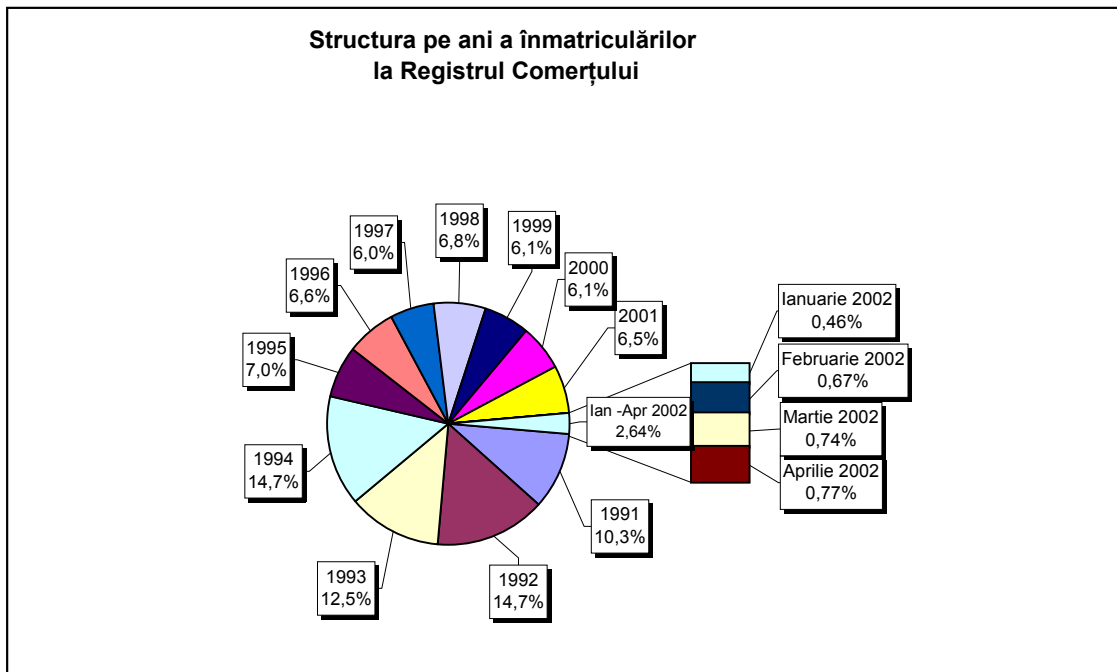

**Numărul înmatriculărilor la Registrul Comerțului, pe județe și  
surse de proveniență a capitalului,  
în perioada Decembrie 1990 - Aprilie 2002**

Județul	Total		din care:					Ierarhia în funcție de:	
			Capital privat			Capital majoritar de stat			Capital mixt (stat+privat)
			din care:			din care:			Societăți comerciale
			PF+AF	Societăți comerciale	OC	RA	Societăți comerciale		Societăți comerciale
Nr.	%	Nr.	Nr.	Nr.	Nr.	Nr.	Nr.		
0	1	2	3	4	5	6	7	8	9
<b>Total ROMÂNIA</b>	<b>935491</b>	<b>100,00</b>	<b>167021</b>	<b>751360</b>	<b>5262</b>	<b>1225</b>	<b>2233</b>	<b>8390</b>	<b>*</b>
ALBA	12605	1,35	2403	9824	141	31	36	170	26
ARAD	21274	2,27	7247	13477	153	26	40	331	16
ARGES	23894	2,55	6105	17414	167	28	29	151	13
BACAU	25203	2,69	7846	16908	157	31	39	222	11
BIHOR	26725	2,86	1197	24990	143	30	62	303	8
BISTRITA-NASAUD	11767	1,26	3656	7857	98	18	29	109	30
BOTOSANI	10615	1,13	3241	6943	121	21	170	119	36
BRASOV	28931	3,09	3687	24867	114	35	76	152	6
BRAILA	12753	1,36	1306	11120	94	26	42	165	25
BUZAU	17476	1,87	2904	14236	141	24	42	129	20
CARAS-SEVERIN	12219	1,31	4235	7651	100	33	65	135	27
CALARASI	10408	1,11	2433	7707	86	16	74	92	37
CLUJ	39365	4,21	5393	33476	148	47	40	261	2
CONSTANTA	39200	4,19	2936	35466	200	46	44	508	3
COVASNA	8093	0,87	1698	6164	67	23	32	109	40
DAMBOVITA	19032	2,03	8674	9972	134	27	74	151	19
DOLJ	24833	2,65	1961	22419	161	38	53	201	12
GALATI	23055	2,46	2560	20141	133	28	50	143	15
GIURGIU	7705	0,82	727	6661	80	20	108	109	41
GORJ	11220	1,20	819	9998	183	49	74	97	32
HARGHITA	10054	1,07	934	8755	84	23	30	228	38
HUNEDOARA	20134	2,15	4538	15115	80	37	86	278	18
IALOMITA	9698	1,04	3287	6190	73	14	45	89	39
IASI	27855	2,98	6039	21254	126	31	66	339	7
MARAMURES	26515	2,83	10898	15306	117	34	39	121	9
MEHEDINTI	11785	1,26	2504	9058	82	18	25	98	29
MURES	23551	2,52	7855	15319	151	28	31	167	14
NEAMT	20209	2,16	5926	13911	152	28	27	165	17
OLT	14905	1,59	5487	9051	161	25	60	121	24
PRAHOVA	30409	3,25	6298	23579	175	47	57	253	4
SALAJ	6857	0,73	1461	5184	106	18	27	61	42
SATU MARE	15434	1,65	3513	11642	88	17	40	134	22
SIBIU	16329	1,75	1788	14136	114	26	108	157	21
SUCEAVA	26130	2,79	11743	13880	201	28	59	219	10
TELEORMAN	11683	1,25	3229	8072	151	21	34	176	31
TIMIS	29911	3,20	1412	27917	140	34	66	342	5
TULCEA	10891	1,16	2793	7760	66	18	42	212	35
VASLUI	11991	1,28	5344	6347	109	16	40	135	28
VALCEA	15092	1,61	4386	10351	167	39	37	112	23
VRANCEA	11100	1,19	1849	8994	103	16	27	111	34
MUN. BUCURESTI	187431	20,04	3705	182296	134	98	99	1099	1
ILFOV	11154	1,19	1004	9952	61	12	9	116	33

\*) numărul comercianților (col 1)

\*\*\* Sub 0,01%

**Numărul de înmatriculări la Registrul Comerțului,  
pe județe și categorii de comercianți,  
în perioada Decembrie 1990 - Aprilie 2002**

Județul	Total		din care:						
			PF+AF	societăți comerciale: 761983				RA	OC
				SNC	SCS	SRL	SA		
				Nr.	Nr.	Nr.	Nr.		
0	1	2	3	4	5	6	7	8	9
<b>Total ROMÂNIA</b>	<b>935491</b>	<b>100,00</b>	<b>167021</b>	<b>32467</b>	<b>1517</b>	<b>700426</b>	<b>27569</b>	<b>1225</b>	<b>5262</b>
ALBA	12605	1,35	2403	888	11	8633	498	31	141
ARAD	21274	2,27	7247	47	5	13202	594	26	153
ARGES	23894	2,55	6105	107	13	16749	725	28	167
BACAU	25203	2,69	7846	1298	4	15241	625	31	157
BIHOR	26725	2,86	1197	124	47	24362	822	30	143
BISTRITA-NASAUD	11767	1,26	3656	146	20	7472	357	18	98
BOTOSANI	10615	1,13	3241	468	1	6349	414	21	121
BRASOV	28931	3,09	3687	239	19	24172	665	35	114
BRAILA	12753	1,36	1306	376	12	10474	465	26	94
BUZAU	17476	1,87	2904	3741	46	10128	492	24	141
CARAS-SEVERIN	12219	1,31	4235	113	6	7303	429	33	100
CALARASI	10408	1,11	2433	603	3	6947	320	16	86
CLUJ	39365	4,21	5393	2102	18	30624	1033	47	148
CONSTANTA	39200	4,19	2936	311	23	34423	1261	46	200
COVASNA	8093	0,87	1698	145	3	5884	273	23	67
DAMBOVITA	19032	2,03	8674	57	8	9713	419	27	134
DOLJ	24833	2,65	1961	1554	8	20355	756	38	161
GALATI	23055	2,46	2560	1573	6	18038	717	28	133
GIURGIU	7705	0,82	727	35	8	6538	297	20	80
GORJ	11220	1,20	819	28	1	9730	410	49	183
HARGHITA	10054	1,07	934	62	6	8506	439	23	84
HUNEDOARA	20134	2,15	4538	1165	98	13641	575	37	80
IALOMITA	9698	1,04	3287	266	11	5747	300	14	73
IASI	27855	2,98	6039	505	111	20173	868	31	126
MARAMURES	26515	2,83	10898	1920	23	13014	509	34	117
MEHEDINTI	11785	1,26	2504	427	3	8471	280	18	82
MURES	23551	2,52	7855	36	34	14865	582	28	151
NEAMT	20209	2,16	5926	3292	30	10182	599	28	152
OLT	14905	1,59	5487	1611	1	7172	448	25	161
PRAHOVA	30409	3,25	6298	3097	12	20031	749	47	175
SALAJ	6857	0,73	1461	600	4	4413	255	18	106
SATU MARE	15434	1,65	3513	282	4	11106	424	17	88
SIBIU	16329	1,75	1788	770	43	13019	569	26	114
SUCEAVA	26130	2,79	11743	438	8	13200	512	28	201
TELEORMAN	11683	1,25	3229	270	396	7237	379	21	151
TIMIS	29911	3,20	1412	565	20	26630	1110	34	140
TULCEA	10891	1,16	2793	1359	112	6092	451	18	66
VASLUI	11991	1,28	5344	90	11	6060	361	16	109
VALCEA	15092	1,61	4386	360	5	9733	402	39	167
VRANCEA	11100	1,19	1849	355	9	8359	409	16	103
MUN. BUCURESTI	187431	20,04	3705	997	289	176783	5424	98	134
ILFOV	11154	1,19	1004	45	25	9655	352	12	61

**Numărul de înmatriculări la Registrul Comerțului,  
pe domenii de activitate\* și categorii de comercianți,  
în perioada Decembrie 1990 - Aprilie 2002**

Diviziune CAEN	Domeniul de activitate	Total		din care:						
				PF+AF	societăți comerciale: 761983				RA	OC
					SNC	SCS	SRL	SA		
					Nr.	Nr.	Nr.	Nr.		
0	1	2	3	4	5	6	7	8	9	10
	<b>Total ROMÂNIA</b>	<b>935491</b>	<b>100,00</b>	<b>167021</b>	<b>32467</b>	<b>1517</b>	<b>700426</b>	<b>27569</b>	<b>1225</b>	<b>5262</b>
1	Agricultura și servicii auxiliare	40458	4,32	2873	2022	43	31723	3646	34	117
2	Silvicultură, exploatare forestieră și economia vînatului	4869	0,52	460	152	3	3997	206	43	8
5	Pescuitul și piscicultura	1030	0,11	343	17	3	616	51		
10	Extracția și prepararea cărbunelui	54	0,01				38	12	4	
11	Extracția petrolului și gazelor naturale (exclusiv prospecțiunile)	216	0,02	2	1		87	80	46	
12	Extracția și prepararea minereurilor radioactive	132	0,01	32			94	6		
13	Extracția și prepararea minereurilor metalifere	501	0,05	161			281	51	8	
14	Alte activități extractive	939	0,10	79	9	1	701	146	2	1
15	Industria alimentară și a băuturilor	59652	6,38	7255	3259	149	47019	1718	5	247
16	Industria tutunului	270	0,03	47			192	30	1	
17	Industria textilă și a produselor textile	9430	1,01	1543	555	16	6782	390		144
18	Industria confecțiilor de îmbrăcăminte	15034	1,61	2568	873	37	10930	323		303
19	Industria pielăriei și încălțămintei	3730	0,40	498	112	6	2947	115	1	51
20	Industria de prelucrare a lemnului (exclusiv producția de mobilă)	13944	1,49	2704	572	28	10139	450	9	42
21	Industria celulozei, hîrtiei și cartonului	1169	0,12	50	21	1	996	89		12
22	Edituri, poligrafie și reproducerea înregistrărilor pe suport	8015	0,86	496	316	21	6792	368	12	10
23	Industria de prelucrare a țigărilor, cocsificarea cărbunelui și tratarea combustibililor nucleari	210	0,02	21			157	30	2	
24	Industria chimică și a fibrelor sintetice și artificiale	3038	0,32	81	88	1	2502	354	6	6
25	Industria de prelucrare a cauciucului și a maselor plastice	4253	0,45	365	313	7	3303	240		24
26	Industria altor produse din minerale nemetalice	4614	0,49	585	212	6	3451	342	5	13
27	Industria metalurgică	2120	0,23	134	39	3	1745	189	3	7
28	Industria construcțiilor metalice și a produselor din metal (exclusiv mașini, utilaje și instalații)	8957	0,96	907	361	22	6953	642	10	62
29	Industria de mașini și echipamente	2788	0,30	35	44	7	2302	376	19	5
30	Industria de mijloace ale tehnicii de calcul și de birou	1455	0,16	11	25	3	1338	78		
31	Industria de mașini și aparate electrice	1382	0,15	51	44	4	1147	130		6
32	Industria de echipamente, aparate de radio, televiziune și comunicații	653	0,07	17	14	3	552	66		1
33	Industria de aparatură și instrumente medicale, de precizie, optice și ceasornicărie	1246	0,13	114	16	2	1028	82		4
34	Industria mijloacelor de transport rutier	669	0,07	14	31	3	506	113		2
35	Industria altor mijloace de transport	1256	0,13	161	86	7	815	112	73	2
36	Producția de mobilier și alte activități industriale n.c.a.	8762	0,94	1685	284	15	6315	303	3	157
37	Recuperarea deșeurilor și resturilor de materiale reciclabile	2897	0,31	255	51	5	2429	156		1
40	Producția, transportul și distribuția de energie electrică și termică, gaze și apă caldă	2531	0,27	823	3	1	1213	403	88	
41	Gospodărirea resurselor de apă, captarea, tratarea și distribuția apei	3392	0,36	1602	2		1582	147	59	

**Tabel nr. 5**  
(continuare)

**Numărul de înmatriculări la Registrul Comerțului,  
pe domenii de activitate\* și categorii de comercianți,  
în perioada Decembrie 1990 - Aprilie 2002**

Diviziune CAEN	Domeniul de activitate	Total		din care:						
				PF+AF	societăți comerciale: 761983				RA	OC
					SNC	SCS	SRL	SA		
					Nr.	Nr.	Nr.	Nr.		
0	1	2	3	4	5	6	7	8	9	10
	<b>Total ROMÂNIA</b>	<b>935491</b>	<b>100,00</b>	<b>167021</b>	<b>32467</b>	<b>1517</b>	<b>700426</b>	<b>27569</b>	<b>1225</b>	<b>5262</b>
50	Vinzarea, întreținerea și repararea autovehiculelor și a motocicletelor; comerț cu amănuntul al carburanților pentru autovehicule	37197	3,98	2889	1241	34	31998	988	5	42
51	Comerț cu ridicata (cu excepția autovehiculelor și motocicletelor)	144323	15,43	8444	4522	145	127958	2939	35	280
52	Comerț cu amănuntul (cu excepția autovehiculelor și motocicletelor); repararea bunurilor personale și gospodărești	344485	36,82	97905	11888	551	229430	2405	5	2300
55	Hoteluri și restaurante	35265	3,77	7550	1633	126	25179	609	73	95
60	Transporturi terestre; transporturi prin conducte	31765	3,40	7067	837	35	22804	979	33	10
61	Transporturi pe apă	667	0,07	110	82	8	336	60	70	1
62	Transporturi aeriene	235	0,03	17			170	38	10	
63	Activități anexe și auxiliare de transport, activități ale agenților de turism	5893	0,63	262	220	14	4905	390	92	10
64	Poșta și telecomunicații	2519	0,27	58	11	1	2191	244	11	3
65	Activități ale instituțiilor financiare și bancare (cu excepția activităților de asigurări și ale caselor de pensii)	3733	0,40	100	15		1008	1609	1	1000
66	Activități de asigurări și ale caselor de pensii (cu excepția celor din sistemul public de asigurări sociale)	1493	0,16	364	1		463	664		1
67	Activități auxiliare ale instituțiilor financiare și de asigurări	2328	0,25	224	5	2	1844	245		8
70	Tranzacții imobiliare	5470	0,58	188	27	6	4919	307	17	6
71	Închirierea mașinilor și echipamentelor fără operator și a bunurilor personale și gospodărești	1621	0,17	239	116	8	1105	82	70	1
72	Informatică și activități conexe	8050	0,86	492	110	12	7109	322	2	3
73	Cercetare - dezvoltare	1073	0,11	114	11	2	763	147	34	2
74	Alte activități de servicii prestate în principal întreprinderilor	32777	3,50	3822	695	58	26756	1282	105	58
75	Administrație publică	271	0,03	47	5		182	22	14	1
80	Învățământ	2698	0,29	964	62	5	1607	60		
85	Sănătate și asistență socială	8820	0,94	1336	232	15	7170	63	3	1
90	Asanarea și îndepărtarea gunoaielor; salubritate și activități similare	376	0,04	19	13	2	256	68	18	
91	Activități asociative diverse	124	0,01	32	1		76	12		3
92	Activități recreative, culturale și sportive	6618	0,71	771	192	13	5365	200	65	12
93	Alte activități de servicii	11968	1,28	2728	416	42	8277	304	76	124
95	Activități ale personalului angajat în gospodăria personală	306	0,03	96	6	1	199	3		1
99	Activități ale organizațiilor și organismelor extrateritoriale	53	0,01	30			21	2		

\*) Domeniu de activitate declarat la înmatriculare conform clasificării codului CAEN



Tabel nr. 6

**Operațiuni efectuate în  
Registrului Comerțului, pe județe,  
în luna Aprilie 2002**

Județul	Total operațiuni efectuate		din care:									
			Înmatriculări		Mențiuni		din care:				Radieri	
							de lichidare, dizolvare		din care:			
			Nr.	%	Nr.	%	Nr.	%	Nr.	%	Nr.	%
0	1	2	3	4	5	6	7	8	9	10	11	12
<b>Total ROMÂNIA</b>	<b>62107</b>	<b>100,00</b>	<b>7182</b>	<b>11,56</b>	<b>43921</b>	<b>70,72</b>	<b>257</b>	<b>0,41</b>	<b>2</b>	<b>0,00</b>	<b>11004</b>	<b>17,72</b>
ALBA	686	100,00	191	27,84	491	71,57	6	0,87			4	0,58
ARAD	697	100,00	192	27,55	493	70,73	3	0,43			12	1,72
ARGES	569	100,00	177	31,11	374	65,73					18	3,16
BACAU	592	100,00	143	24,16	432	72,97					17	2,87
BIHOR	821	100,00	165	20,10	646	78,68	8	0,97			10	1,22
BISTRITA-NASAUD	2592	100,00	87	3,36	1410	54,40	8	0,31			1095	42,25
BOTOSANI	295	100,00	81	27,46	214	72,54	3	1,02				
BRASOV	1197	100,00	245	20,47	892	74,52	5	0,42			60	5,01
BRAILA	431	100,00	94	21,81	335	77,73	9	2,09			2	0,46
BUZAU	4688	100,00	153	3,26	2454	52,35	11	0,23			2081	44,39
CARAS-SEVERIN	4187	100,00	77	1,84	2173	51,90					1937	46,26
CALARASI	139	100,00	53	38,13	85	61,15	2	1,44			1	0,72
CLUJ	3408	100,00	331	9,71	3055	89,64	7	0,21			22	0,65
CONSTANTA	1605	100,00	328	20,44	1259	78,44	39	2,43			18	1,12
COVASNA	883	100,00	55	6,23	816	92,41	1	0,11			12	1,36
DAMBOVITA	575	100,00	170	29,57	382	66,43	7	1,22			23	4,00
DOLJ	6356	100,00	240	3,78	6091	95,83	31	0,49			25	0,39
GALATI	11555	100,00	191	1,65	6029	52,18	9	0,08			5335	46,17
GIURGIU	176	100,00	56	31,82	118	67,05	1	0,57			2	1,14
GORJ	632	100,00	122	19,30	495	78,32	2	0,32			15	2,37
HARGHITA	291	100,00	71	24,40	219	75,26					1	0,34
HUNEDOARA	593	100,00	157	26,48	430	72,51	1	0,17			6	1,01
IALOMITA	378	100,00	73	19,31	294	77,78	1	0,26			11	2,91
IASI	1139	100,00	157	13,78	976	85,69	2	0,18			6	0,53
MARAMURES	702	100,00	127	18,09	552	78,63	10	1,42			23	3,28
MEHEDINTI	373	100,00	83	22,25	278	74,53	1	0,27			12	3,22
MURES	872	100,00	239	27,41	613	70,30					20	2,29
NEAMT	1011	100,00	185	18,30	803	79,43	3	0,30			23	2,27
OLT	524	100,00	100	19,08	400	76,34	16	3,05			24	4,58
PRAHOVA	721	100,00	133	18,45	574	79,61	4	0,55			14	1,94
SALAJ	307	100,00	85	27,69	219	71,34	1	0,33			3	0,98
SATU MARE	327	100,00	67	20,49	256	78,29	1	0,31			4	1,22
SIBIU	1120	100,00	150	13,39	961	85,80	2	0,18	2	0,18	9	0,80
SUCEAVA	832	100,00	206	24,76	575	69,11	1	0,12			51	6,13
TELEORMAN	361	100,00	79	21,88	282	78,12	3	0,83				
TIMIS	1016	100,00	234	23,03	779	76,67	6	0,59			3	0,30
TULCEA	375	100,00	72	19,20	292	77,87	2	0,53			11	2,93
VASLUI	478	100,00	118	24,69	353	73,85					7	1,46
VALCEA	987	100,00	156	15,81	815	82,57	7	0,71			16	1,62
VRANCEA	463	100,00	163	35,21	274	59,18	11	2,38			26	5,62
MUN. BUCURESTI	6484	100,00	1091	16,83	5352	82,54	33	0,51			41	0,63
ILFOV	669	100,00	285	42,60	380	56,80					4	0,60

\*) ca urmare a efectului Legii nr. 314/2001, art.1 și art. 6

\*\*\* Sub 0,01%

Tabel nr. 7

**Numărul de înmatriculări la Registrul Comerțului,  
pe județe și surse de proveniență a capitalului,  
în luna Aprilie 2002**

Județul	Total		din care:					Ierarhia în funcție de:	
			Capital privat			Capital majoritar de stat			Capital mixt (stat+privat)
			din care:			din care:			Societăți comerciale
			PF+AF	Societăți comerciale	OC	RA	Societăți comerciale		Societăți comerciale
Nr.	%	Nr.	Nr.	Nr.	Nr.	Nr.			
0	1	2	3	4	5	6	7	8	9
<b>Total ROMÂNIA</b>	<b>7182</b>	<b>100,00</b>	<b>2920</b>	<b>4230</b>	<b>15</b>	<b>1</b>	<b>2</b>	<b>14</b>	<b>*</b>
ALBA	191	2,66	148	43					11
ARAD	192	2,67	89	103					10
ARGES	177	2,46	93	84					14
BACAU	143	1,99	67	76					23
BIHOR	165	2,30	49	116					16
BISTRITA-NASAUD	87	1,21	38	49					30
BOTOSANI	81	1,13	50	30	1				33
BRASOV	245	3,41	87	157			1		5
BRAILA	94	1,31	46	46	2				29
BUZAU	153	2,13	90	63					21
CARAS-SEVERIN	77	1,07	43	34					35
CALARASI	53	0,74	23	30					42
CLUJ	331	4,61	87	243	1				2
CONSTANTA	328	4,57	171	156	1				3
COVASNA	55	0,77	28	27					41
DAMBOVITA	170	2,37	114	56					15
DOLJ	240	3,34	99	140	1				6
GALATI	191	2,66	101	90					12
GIURGIU	56	0,78	18	38					40
GORJ	122	1,70	73	49					26
HARGHITA	71	0,99	37	34					38
HUNEDOARA	157	2,19	60	87				10	18
IALOMITA	73	1,02	46	27					36
IASI	157	2,19	50	107					19
MARAMURES	127	1,77	72	55					25
MEHEDINTI	83	1,16	48	35					32
MURES	239	3,33	126	111	2				7
NEAMT	185	2,58	120	65					13
OLT	100	1,39	50	48	2				28
PRAHOVA	133	1,85	64	69					24
SALAJ	85	1,18	49	36					31
SATU MARE	67	0,93	24	43					39
SIBIU	150	2,09	45	105					22
SUCEAVA	206	2,87	136	69	1				9
TELEORMAN	79	1,10	33	46					34
TIMIS	234	3,26	38	196					8
TULCEA	72	1,00	41	31					37
VASLUI	118	1,64	87	30	1				27
VALCEA	156	2,17	105	51					20
VRANCEA	163	2,27	117	46					17
MUN. BUCURESTI	1091	15,19	26	1065					1
ILFOV	285	3,97	32	244	3	1	1	4	4

\*) numărul comercianților (col 1)

\*\*\* Sub 0,01%

**Numărul de înmatriculări la Registrul Comerțului,  
pe județe și categorii de comercianți,  
în luna Aprilie 2002**

Județul	Total		din care:						
			PF+AF	societăți comerciale: 4246				RA	OC
				SNC	SCS	SRL	SA		
				Nr.	Nr.	Nr.	Nr.		
0	1	2	3	4	5	6	7	8	9
<b>Total ROMÂNIA</b>	<b>7182</b>	<b>100,00</b>	<b>2920</b>	<b>2</b>		<b>4131</b>	<b>113</b>	<b>1</b>	<b>15</b>
ALBA	191	2,66	148			39	4		
ARAD	192	2,67	89			102	1		
ARGES	177	2,46	93			83	1		
BACAU	143	1,99	67			73	3		
BIHOR	165	2,30	49			114	2		
BISTRITA-NASAUD	87	1,21	38			48	1		
BOTOSANI	81	1,13	50			30			1
BRASOV	245	3,41	87			153	5		
BRAILA	94	1,31	46			45	1		2
BUZAU	153	2,13	90			61	2		
CARAS-SEVERIN	77	1,07	43			33	1		
CALARASI	53	0,74	23	1		28	1		
CLUJ	331	4,61	87			236	7		1
CONSTANTA	328	4,57	171			152	4		1
COVASNA	55	0,77	28			27			
DAMBOVITA	170	2,37	114			55	1		
DOLJ	240	3,34	99			140			1
GALATI	191	2,66	101			85	5		
GIURGIU	56	0,78	18			37	1		
GORJ	122	1,70	73			47	2		
HARGHITA	71	0,99	37			33	1		
HUNEDOARA	157	2,19	60			87	10		
IALOMITA	73	1,02	46			26	1		
IASI	157	2,19	50			104	3		
MARAMURES	127	1,77	72			55			
MEHEDINTI	83	1,16	48			35			
MURES	239	3,33	126			110	1		2
NEAMT	185	2,58	120			62	3		
OLT	100	1,39	50			46	2		2
PRAHOVA	133	1,85	64			69			
SALAJ	85	1,18	49			36			
SATU MARE	67	0,93	24			43			
SIBIU	150	2,09	45	1		103	1		
SUCEAVA	206	2,87	136			69			1
TELEORMAN	79	1,10	33			46			
TIMIS	234	3,26	38			194	2		
TULCEA	72	1,00	41			28	3		
VASLUI	118	1,64	87			27	3		1
VALCEA	156	2,17	105			50	1		
VRANCEA	163	2,27	117			44	2		
MUN. BUCURESTI	1091	15,19	26			1040	25		
ILFOV	285	3,97	32			236	13	1	3



Numărul de înmatriculări la Registrul Comerțului,  
pe domenii de activitate\* și categorii de comercianți,  
în luna Aprilie 2002

Diviziune CAEN	Domeniul de activitate	Total		din care:						
				PF+AF	societăți comerciale: 4246				RA	OC
					SNC	SCS	SRL	SA		
					Nr.	Nr.	Nr.	Nr.		
0	1	2	3	4	5	6	7	8	9	10
	<b>Total ROMÂNIA</b>	<b>7182</b>	<b>100,00</b>	<b>2920</b>	<b>2</b>		<b>4131</b>	<b>113</b>	<b>1</b>	<b>15</b>
50	Vinzarea, intretinerea si repararea autovehiculelor si a motocicletelor; comert cu amanuntul al carburantilor pentru autovehicule	221	3,08	71			149	1		
51	Comert cu ridicata (cu exceptia autovehiculelor si motocicletelor)	817	11,38	109			692	16		
52	Comert cu amanuntul (cu exceptia autovehiculelor si motocicletelor); repararea bunurilor personale si gospodaresti	2442	34,00	1689			750	3		
55	Hoteluri si restaurante	368	5,12	189			177	2		
60	Transporturi terestre; transporturi prin conducte	347	4,83	72	1		268	6		
61	Transporturi pe apa	3	0,04	2			1			
62	Transporturi aeriene	1	0,01					1		
63	Activitati anexe si auxiliare de transport, activitati ale agentilor de turism	47	0,65	1			44	2		
64	Posta si telecomunicatii	34	0,47	4			30			
65	Activitati ale institutiilor financiare si bancare (cu exceptia activitatilor de asigurari si ale caselor de pensii)	46	0,64	3			19	10		14
66	Activitati de asigurari si ale caselor de pensii (cu exceptia celor din sistemul public de asigurari sociale)	9	0,13	5			2	2		
67	Activitati auxiliare ale institutiilor financiare si de asigurari	20	0,28	1			19			
70	Tranzactii imobiliare	86	1,20	3			82	1		
71	Inchirierea masinilor si echipamentelor fara operator si a bunurilor personale si gospodaresti	16	0,22	5			11			
72	Informatica si activitati conexe	147	2,05	10			134	3		
73	Cercetare - dezvoltare	1	0,01				1			
74	Alte activitati de servicii prestate in principal intreprinderilor	603	8,40	90			500	13		
75	Administratie publica	2	0,03					1	1	
80	Invatamint	25	0,35	16			9			
85	Sanatate si asistenta sociala	87	1,21	18			69			
90	Asanarea si indepartarea gunoaielor; salubritate si activitati similare	4	0,06	1			3			
91	Activitati asociative diverse									
92	Activitati recreative, culturale si sportive	90	1,25	21			69			
93	Alte activitati de servicii	143	1,99	89			54			
95	Activitati ale personalului angajat in gospodarii personale	4	0,06	2			2			
99	Activitati ale organizatiilor si organismelor extrateritoriale									

\*) Domeniu de activitate declarat la înmatriculare conform clasificării codului CAEN

**Numărul societăților comerciale înmatriculate  
și valoarea capitalului social subscris, pe județe,  
în luna Aprilie 2002**

Județul	Total societăți comerciale înmatriculate		Valoarea capitalului social subscris		Valoarea medie a capitalului social subscris pe societate
	Nr.	%	mil. Lei	%	mil. Lei
0	1	2	3	4	5
<b>Total ROMÂNIA</b>	<b>4246</b>	<b>100,00</b>	<b>1362199,0</b>	<b>100,00</b>	<b>323,8</b>
ALBA	43	1,01	35125,0	2,58	836,3
ARAD	103	2,43	17965,1	1,32	179,7
ARGES	84	1,98	3510,6	0,26	41,8
BACAU	76	1,79	738,9	0,05	9,9
BIHOR	116	2,73	1440,5	0,11	12,5
BISTRITA-NASAUD	49	1,15	298,0	0,02	6,1
BOTOSANI	30	0,71	70,5	***	2,4
BRASOV	158	3,72	253521,6	18,61	1657,0
BRAILA	46	1,08	287,6	0,02	6,3
BUZAU	63	1,48	223,4	0,02	3,6
CARAS-SEVERIN	34	0,80	402,1	0,03	11,8
CALARASI	30	0,71	174,1	0,01	6,0
CLUJ	243	5,72	8992,0	0,66	37,6
CONSTANTA	156	3,67	1891,1	0,14	12,2
COVASNA	27	0,64	608,8	0,04	22,5
DAMBOVITA	56	1,32	396453,7	29,10	7341,7
DOLJ	140	3,30	514,3	0,04	3,7
GALATI	90	2,12	616,0	0,05	6,9
GIURGIU	38	0,89	214,2	0,02	6,1
GORJ	49	1,15	179,0	0,01	3,7
HARGHITA	34	0,80	1136,0	0,08	33,4
HUNEDOARA	97	2,28	162220,6	11,91	1672,4
IALOMITA	27	0,64	976,2	0,07	37,5
IASI	107	2,52	1899,6	0,14	17,8
MARAMURES	55	1,30	340,6	0,03	6,2
MEHEDINTI	35	0,82	231,0	0,02	6,8
MURES	111	2,61	806,3	0,06	7,3
NEAMT	65	1,53	982,8	0,07	15,6
OLT	48	1,13	404,5	0,03	8,4
PRAHOVA	69	1,63	3496,9	0,26	50,7
SALAJ	36	0,85	90,2	***	2,5
SATU MARE	43	1,01	238,0	0,02	5,5
SIBIU	105	2,47	2183,1	0,16	20,8
SUCEAVA	69	1,63	203,1	0,01	3,0
TELEORMAN	46	1,08	210,0	0,02	4,6
TIMIS	196	4,62	5840,4	0,43	29,8
TULCEA	31	0,73	1007,1	0,07	32,5
VASLUI	30	0,71	204,2	0,01	7,3
VALCEA	51	1,20	924,0	0,07	18,1
VRANCEA	46	1,08	18170,1	1,33	403,8
MUN. BUCURESTI	1065	25,08	98086,4	7,20	92,5
ILFOV	249	5,86	339321,3	24,91	1368,2

Notă: La calculul mediei au fost excluse sucursalele datorită faptului că acestea, conform Legii nr. 31/1990, nu au personalitate juridică

\*\*\* Sub 0,01%

**Numărul societăților comerciale înmatriculate  
și valoarea capitalului social subscris, pe forme juridice,  
în luna Aprilie 2002**

Forma juridică	Total societăți comerciale înmatriculate		Valoarea capitalului social subscris		Valoarea medie a capitalului social subscris pe societate
	Nr.	%	mil. Lei	%	mil. Lei
0	1	2	3	4	5
<b>Total ROMÂNIA</b>	<b>4246</b>	<b>100,00</b>	<b>1362199,0</b>	<b>100,00</b>	<b>323,8</b>
SNC	2	0,05	1,10	***	0,55
SCS	-	-	-	-	-
SA	113	2,66	826975,84	60,71	9291,86
SRL	4131	97,29	535222,03	39,29	130,03
SCA	-	-	-	-	-

*Notă: La calculul mediei au fost excluse sucursalele datorită faptului că acestea, conform Legii nr. 31/1990, nu au personalitate juridică*

\*\*\* Sub 0,01%

Grafic nr. 2

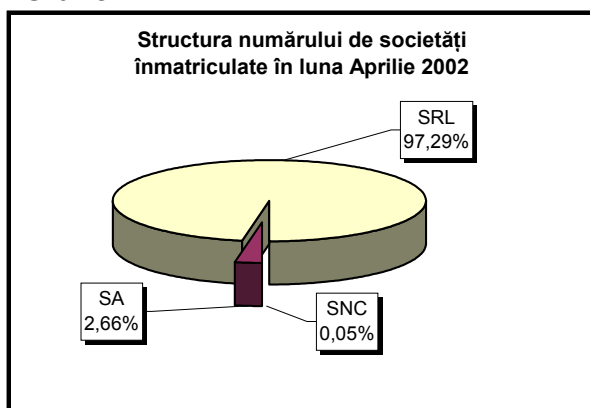

Grafic nr. 3

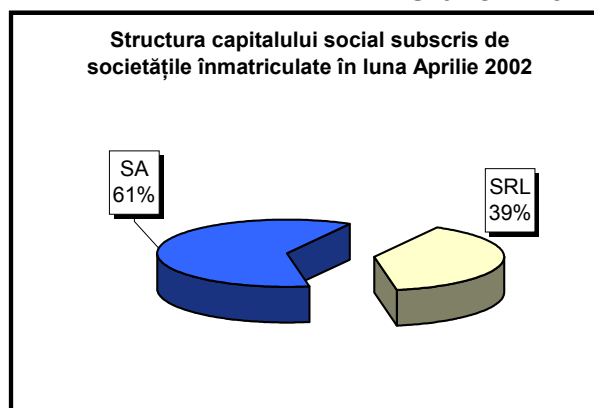

Grafic nr. 4

