

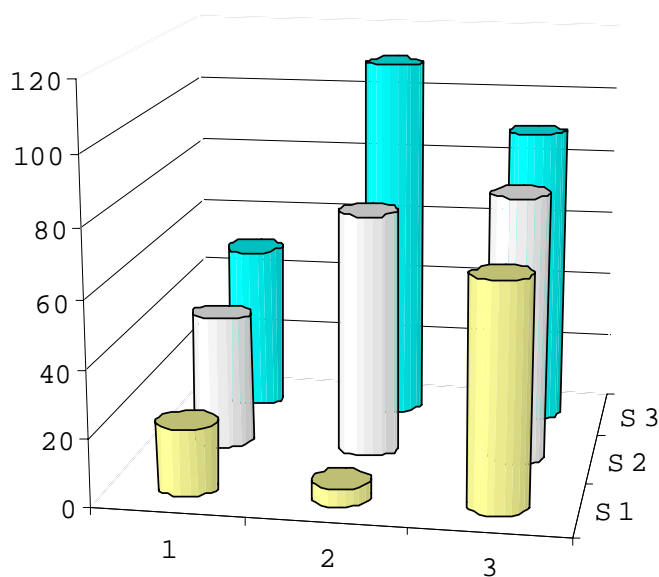

# SINTEZĂ STATISTICĂ

**Operațiuni în Registrul Național al Comerțului  
la 31 octombrie 2001 - date provizorii**



- Numărul 119 -

⑪ Colecția *Biblioteca Oamenilor de Afaceri*

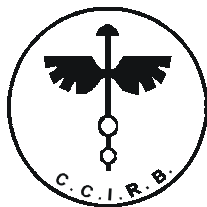

**CAMERA DE COMERȚ ȘI INDUSTRIE A  
ROMÂNIEI AIA MUNICIPIULUI BUCUREȘTI**

Prezenta lucrare redă, în sinteză, caracterizarea evoluției  
operațiilor la Registrul Comerțului în București și județele țării.

Operațiile de înmatriculare a societăților comerciale, de  
mențiuni și de radiere care se efectuează în baza Legii nr. 26/1990,  
Legii nr. 31/1990 și a Normelor metodologice P/608-773/1998.

În Registrul central al comerțului sunt cuprinse informații  
prevăzute de lege ca operații pentru care există obligația înregistrării  
în registrul comerțului, în municipiul București și județele țării.

Sistemul informatic unitar al registrului comerțului este proiectat de  
**Camera de Comerț și Industrie a României și a Municipiului București -**

**Oficiul Național al Registrului Comerțului** - în conformitate cu

prevederile actelor normative în vigoare, cu incidență în domeniul.

- **Reproducerea** conținutului acestei publicații, integrală sau parțială, în forma originală sau modificată, precum și stocarea într-un sistem de regăsire sau transmiterea sub orice formă și prin orice mijloace sunt interzise fără autorizarea scrisă a Camerei de Comerț și Industrie a României și a Municipiului București - Oficiul Național al Registrului Comerțului.
- **Utilizarea** conținutului acestei publicații, cu titlu explicativ sau justificativ, în articole, studii, cărți este autorizată numai cu indicarea clară și precisă a sursei.

# CUPRINS

	Pag
<b>1 Caracterizare generală</b>	<b>I-II</b>
<b>2 Precizări metodologice</b>	<b>1</b>
<b>3 Tabele și reprezentări grafice statistice</b>	<b>3</b>
<b>3.1 Date pentru perioada decembrie 1990 – octombrie 2001</b>	<b>3</b>
Tabel nr.1 –Operațiuni efectuate în Registrul Comerțului, în perioada decembrie 1990 – octombrie 2001	3
Tabel nr. 2 – Numărul și structura înmatriculărilor la Registrul Comerțului, în perioada decembrie 1990 – octombrie 2001	4
Grafic nr. 1 – Numărul și structura înmatriculărilor la Registrul Comerțului	4
Tabel nr.3 – Numărul de înmatriculări la Registrul Comerțului, pe județe și surse de proveniență a capitalului, în perioada decembrie 1990 – octombrie 2001	5
Tabel nr. 4 – Numărul de înmatriculări la Registrul Comerțului, pe județe și categorii de comercianți, în perioada decembrie 1990 – octombrie 2001	6
Tabel nr. 5 – Numărul de înmatriculări la Registrul Comerțului, pe domenii de activitate și categorii de comercianți, în perioada decembrie 1990 – octombrie 2001	7
<b>3.2 Date pentru luna octombrie 2001</b>	<b>9</b>
Tabel nr. 6 – Operațiuni efectuate în Registrul Comerțului, pe județe, în luna octombrie 2001	9
Tabel nr. 7 – Numărul de înmatriculări la Registrul Comerțului, pe județe și surse de proveniență a capitalului, în luna octombrie 2001	10
Tabel nr. 8 – Numărul de înmatriculări la Registrul Comerțului, pe județe și categorii de comercianți, în luna octombrie 2001	11
Tabel nr. 9 – Numărul de înmatriculări la Registrul Comerțului, pe domenii de activitate și categorii de comercianți, în luna octombrie 2001	12
Tabel nr. 10 – Numărul societăților comerciale înmatriculate și valoarea capitalului social subscris, pe	14

Tabel nr. 11 – Numărul societăților comerciale înmatriculate și valoarea capitalului social subscris, pe forme juridice, în luna octombrie 2001	15
Grafic nr. 2 – Structura numărului de societăți înmatriculate în luna Octombrie 2001	15
Grafic nr. 3 – Structura capitalului social subscris de societățile înmatriculate în luna Octombrie 2001	15
Grafic nr. 4 – Valoarea medie a capitalului social subscris / societate în luna Octombrie 2001	15

## CARACTERIZARE GENERALĂ

Sinteza statistică “Operațiuni în Registrul Național al Comerțului” cu nr. 119 face parte din colecția cu nr. 11 – „*Biblioteca Oamenilor de Afaceri*” și cuprinde rezultatele operațiunilor efectuate în Registrul Național al Comerțului până la finele lunii octombrie 2001.

Deși sunt prezentate date care au un caracter provizoriu, prin această lucrare se caracterizează semnificativ evoluția comunității de afaceri din România, indiferent de natura activității, de tipul de societăți comerciale și sursa de proveniență a capitalului social subscris (din țară sau din străinătate), în baza operațiunilor prevăzute de legislația în vigoare privind Registrul Comerțului, respectiv:

- înmatriculări de societăți noi;
- mențiuni privind capitalul social la societăți comerciale existente;
- lichidări/dizolvări de societăți noi;
- radieri de societăți comerciale.

Datele cuprinse în prezenta lucrare permit reliefarea ca aspecte principale următoarele:

- În perioada decembrie 1990-octombrie 2001:
  - ✓ Numărul total de operațiuni efectuate în sistemul Camerelor de Comerț și Industrie ale României, a fost de 2.252.861, având următoarea structură : 40% înmatriculări, 58,5% mențiuni și 1,5% radieri.
  - ✓ În ceea ce privește sursa de proveniență a capitalului social, pentru aceeași perioadă, din totalul de 900.695 înmatriculări, 888.938 comercianți sunt cu capital privat, 3.404 cu capital majoritar de stat, iar restul de 8.353 cu capital mixt ( stat + privat ). În datele de total sunt incluse de asemenea și un număr de 81.378 societăți comerciale cu participare străină la capitalul social.
  - ✓ Structura pe categorii de comercianți, înmatriculați în aceeași perioadă, este următoarea : 154.372 de comercianți PF + AF, 739.870 comercianți SC, 1.222 comercianți RA și 5.227 OC.
  - ✓ Un procent de aproximativ 51,7% din totalul societăților comerciale a reprezentat înmatriculări de societăți comerciale cu răspundere limitată care au declarat că vor desfășura ca activități principale comerț cu amănuntul și comerț cu ridicata. Indiferent de forma juridică a societăților comerciale, concentrarea cea mai mare a numărului de firme se găsește în domeniul comerțului.
  - ✓ În perioada ianuarie 2001-octombrie 2001 au fost înmatriculate 51.198 societăți comerciale noi. Comparativ cu aceeași perioadă a anului 2000 s-a înregistrat o creștere cu 6,6 %. Lunile cu nivelul cel mai ridicat al numărului de înmatriculări sunt februarie și martie atât în anul 2001 cât și în anul 2000. De remarcă este evoluția ascendentă în anul 2001 începând cu luna iulie. În anul 2001 lunile cu creșterea cea mai mare a numărului de societăți noi înmatriculate, comparativ cu anul 2000, au fost ianuarie (132,1 %), mai

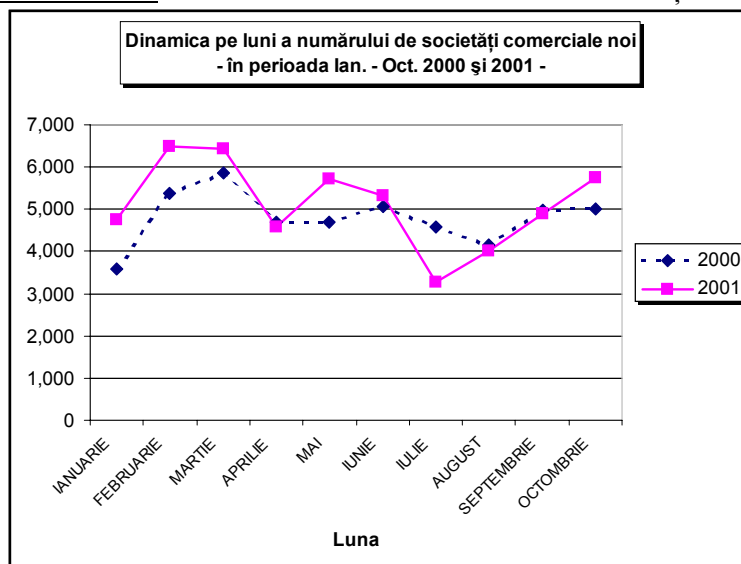

(121,7 %) și februarie (121 %).

▪ În luna octombrie a anului 2001:

- ✓ În sistemul Camerelor de Comerț și Industrie ale României s-a înregistrat un număr total de 30.806 operațiuni, cu un procent de 18,6% înmatriculări, 80,3% mențiuni și 1,10% radieri. Cele mai multe operațiuni de înmatriculare în luna octombrie 2001 au avut loc în Municipiul București, cu un număr de 915 înmatriculări.
- ✓ În ceea ce privește sursa de proveniență a capitalului social, din totalul de 5.736 înmatriculări, 5.730 comercianți sunt cu capital privat, 6 comercianți cu capital majoritar de stat și nici unul cu capital mixt ( stat + privat ). În datele de total sunt incluse de asemenea și un număr de 566 societăți comerciale cu participare străină la capitalul social.
- ✓ Structura pe categorii de comercianți, înmatriculați în luna octombrie 2001, este următoarea : 2.226 de comercianți PF + AF, 3.508 comercianți SC, nici o înmatriculare de RA și 2 înmatriculări de OC.
- ✓ Un procent de 25,1% din numărul total de comercianți înmatriculați reprezintă persoane fizice și asociații familiale care și-au propus ca activitate principală comerțul cu amănuntul. În cazul societăților cu răspundere limitată cele mai multe înmatriculări au fost efectuate în sfera comerțului cu amănuntul (743 SRL înmatriculate).
- ✓ Valoarea capitalului social subscris, aferent celor 3.508 de societăți comerciale înmatriculate, este de 775.481,9 milioane lei, cu o valoare medie pe societate de 224.582,1 mii lei.
- ✓ În ceea ce privește numărul de societăți comerciale înmatriculate și valoarea capitalului social subscris, pe forme juridice, 3.395 din cele 3.508 de înmatriculări de societăți comerciale sunt SRL, cu o valoare a capitalului social subscris de 329.727 milioane lei, iar 108 sunt SA, cu o valoare a capitalului social subscris de 445.754 milioane lei.

În datele privind radierile nu sunt cuprinse societățile comerciale care cad sub incidența Legii nr.314 din 2001 pentru reglementarea situației unor societăți comerciale.

În evoluția locului ocupat în totalul operațiunilor la Registrul Comerțului de cele privind înmatriculările/mențiunile, datele existente pun în evidență o tendință de deplasare apreciabilă spre operațiunile de mențiuni. Astfel, în timp ce în anul 1994, numărul de înmatriculări a reprezentat 64% din total operațiuni, în anul 2000 a fost de 30,3%, iar la nivelul perioadei ianuarie – octombrie 2001, înmatriculările au ca pondere 26,4% din total operațiuni.

Dinamica crescândă a operațiunilor de mențiuni (majorări și cesiuni de capital) reflectă concomitent:

- ✓ modificări generate de viața societăților comerciale, respectiv de acționariat, schimbare a sediului social, și/sau a domeniului de activitate
- ✓ investiția de capital în societățile existente, inclusiv din profitul realizat, dar și prin cesiuni de părți sociale/acțiuni, sau pur și simplu prin retragerea acestora de pe piață

\* \* \*

Activitatea la Registrele Comerțului, în București și în toată țara, va cunoaște o intensificare crescândă, îndeosebi în contextul aplicării OUG nr.76 din 2001, privind simplificarea unor formalități administrative pentru înregistrarea și autorizarea funcționării comercianților. Astfel, prin prevederile sale, urmează ca toți comercianții înmatriculați până la 1 iulie 2001 să solicite preschimbarea certificatului de înmatriculare cu noul certificat de înregistrare și de autorizarea funcționării.

**Camera de Comerț și Industrie a României  
și a Municipiului București**

**Președinte,  
George COJOCARU**

**Precizări metodologice**

**Prin operațiuni efectuate la Oficiile Județene ale Registrului Comerțului și  
a Municipiului București, se înțelege totalitatea operațiunilor de înmatriculări,**

mențiuni și radieri privind comerțanții, indiferent de natura activității, de tipul de societăți comerciale și sursa de proveniență a capitalului social subscris (din țară sau din străinătate).

- **Înmatriculări**

Comerțanții au obligația ca, înainte de începerea comerțului, să solicite înmatricularea în registrul comerțului (Norme Metodologice nr. P/608-773/1998). Înmatriculările cuprind constituirile, în perioada de referință, de societăți comerciale noi.

- **Mențiuni**

Societățile comerciale înmatriculate în registrul comerțului, în cursul exercitării comerțului și la încetarea acestuia, au obligația să ceară înscrierea, în același registru, a mențiunilor privind actele și faptele a căror înregistrare este prevăzută de Legea nr. 26/1990 privind registrul comerțului, de Legea nr. 31/1990 privind societățile comerciale sau de alte dispoziții legale (Norme Metodologice nr. P/608-773/1998).

- **Radieri**

După terminarea operațiunilor de lichidare, în temeiul Legii nr. 31/1990, lichidatorii trebuie să ceară radierea societății în cauză din registrul comerțului. Radierea se poate face și din oficiu.

- **Capitalul social** exprimă valoarea totală a aporturilor, în numerar și în natură, subscrise de asociați la constituirea societății, precum și la majorarea capitalului social în cursul vieții societății comerciale.

La societățile comerciale cu răspundere limitată (SRL) există, potrivit legii, obligația efectuării vărsămintelor de capital odată cu subscrierea capitalului social.

La societățile comerciale pe acțiuni (SA), potrivit Legii nr. 31/1990, republicată, capitalul social se varsă integral în termen de 12 luni de la subscriere, atât la înmatriculare cât și la majorare. Legea nu prevede obligativitatea înscrierii în registrul comerțului a transmiterii dreptului de proprietate asupra acțiunilor la aceste societăți.

În temeiul Art.1, din Legea 31/1990, societățile comerciale se vor constitui în una din următoarele forme juridice:

- a) societate în nume colectiv;**
- b) societate în comandită simplă;**
- c) societate pe acțiuni;**
- d) societate în comandită pe acțiuni, și**
- e) societate cu răspundere limitată.**

**Societatea în nume colectiv.** Dreptul de a reprezenta societatea aparține fiecărui administrator, afară de stipulație contrară în actul constitutiv (contract de societate).

**Societatea în comandită simplă.** Se constituie, ca și societatea în nume colectiv, prin contract de societate.

**Societatea pe acțiuni.** Capitalul social este reprezentat prin acțiuni emise de societate, care după modul de transmitere, pot fi nominative sau la purtător. Actul constitutiv este format din contract de societate și statut.



**Societate cu răspundere limitată.** Actul constitutiv este format din contract de societate și statut, iar hotărârile asociaților se i-au în adunarea generală.

**Asociațiile familiale.** Se constituie între membrii unei familii cu gospodărie comună.

**Persoanele fizice autorizate.** Persoanele fizice pot fi autorizate să desfășoare activități independente în domeniul serviciilor sau pentru realizarea anumitor produse.

**Organizațiile cooperatiste.** Sunt asociații autonome, apolitice și neguvernamentale, a căror scop principal este organizarea de activități bazate pe principiul întraajutorării membrilor lor.

## **Domenii de activitate conform codului CAEN**

Repartiția înmatriculărilor pe domenii principale de activitate a fost necesară datorită introducerii de la 01.01.1999, prin HG nr.656/1997 a obligativității utilizării codului CAEN în raportările statistice și la completarea documentelor oficiale ori de câte ori se cere precizarea activității persoanelor juridice și fizice care își desfășoară activitatea pe teritoriul României.

### **• Termeni utilizați în grafice și tabele**

➤ **Număr societăți comerciale:** funcție de tabel, reprezintă: numărul de societăți comerciale constituite în perioada de referință, numărul de societăți comerciale radiate din registrul comerțului.

➤ **Valoarea capitalului social subscris:**

- **total, exprimat în moneda națională:** valoarea capitalului social obținută prin însumarea valorilor subscrise (în numerar și în natură) în moneda națională (lei);

➤ **Regiuni de dezvoltare economică:**

*Nord-Est:* Suceava, Botoșani, Neamț, Iași, Bacău, Vaslui.

*Sud-Est:* Vrancea, Galați, Buzău, Brăila, Tulcea, Constanța.

*Sud-Muntenia:* Argeș, Dâmbovița, Prahova, Teleorman, Giurgiu, Călărași, Ialomița.

*Sud-Vest Oltenia:* Gorj, Vâlcea, Dolj, Mehedinți, Olt.

*Vest:* Arad, Caraș-Severin, Hunedoara, Timiș.

*Nord-Vest:* Bihor, Bistrița, Cluj, Satu Mare, Sălaj, Maramureș.

*Centru:* Alba, Brașov, Covasna, Harghita, Mureș, Sibiu.

*București-Ilfov:* București, Ilfov.

Tabel nr. 1

**Operațiuni efectuate în Registrul Comerțului,  
în perioada Decembrie 1990 - Octombrie 2001  
- pe total țară și județe -**

Județul	Total operațiuni efectuate		din care:							
			Înmatriculări		Mențiuni		din care: de lichidare, dizolvare		Radieri	
	Nr.	%	Nr.	%	Nr.	%	Nr.	%	Nr.	%
0	1=3+5+9	2	3	4=3/1	5	6=5/1	7	8=7/1	9	10=9/1
<b>Total ROMÂNIA</b>	<b>2252861</b>	<b>100.00</b>	<b>900695</b>	<b>39.98</b>	<b>1318935</b>	<b>58.54</b>	<b>9535</b>	<b>0.42</b>	<b>33231</b>	<b>1.48</b>
ALBA	29890	1.33	11750	39.31	17737	59.34	143	0.48	403	1.35
ARAD	53303	2.37	20381	38.24	31889	59.83	291	0.55	1033	1.94
ARGES	58005	2.57	23078	39.79	34156	58.88	27	0.05	771	1.33
BACAU	49624	2.20	24484	49.34	24207	48.78	660	1.33	933	1.88
BIHOR	69773	3.10	25928	37.16	42821	61.37	193	0.28	1024	1.47
BISTRITA-NASAUD	26784	1.19	11349	42.37	14727	54.98	270	1.01	708	2.64
BOTOSANI	19994	0.89	10237	51.20	9630	48.16	105	0.53	127	0.64
BRASOV	75019	3.33	27777	37.03	46490	61.97	105	0.14	752	1.00
BRAILA	34047	1.51	12281	36.07	21417	62.90	108	0.32	349	1.03
BUZAU	46834	2.08	16653	35.56	29475	62.94	136	0.29	706	1.51
CARAS-SEVERIN	26675	1.18	11871	44.50	14118	52.93	41	0.15	686	2.57
CALARASI	21021	0.93	10080	47.95	10685	50.83	58	0.28	256	1.22
CLUJ	84099	3.73	37712	44.84	45053	53.57	139	0.17	1334	1.59
CONSTANTA	99048	4.40	37508	37.87	60098	60.68	635	0.64	1442	1.46
COVASNA	21181	0.94	7869	37.15	13022	61.48	9	0.04	290	1.37
DAMBOVITA	33495	1.49	18300	54.64	13880	41.44	367	1.10	1315	3.93
DOLJ	55189	2.45	23824	43.17	30422	55.12	293	0.53	943	1.71
GALATI	61427	2.73	22036	35.87	38255	62.28	1137	1.85	1136	1.85
GIURGIU	15941	0.71	7413	46.50	8267	51.86	37	0.23	261	1.64
GORJ	28464	1.26	10628	37.34	17425	61.22	80	0.28	411	1.44
HARGHITA	24940	1.11	9766	39.16	14814	59.40	454	1.82	360	1.44
HUNEDOARA	39906	1.77	19380	48.56	20127	50.44	125	0.31	399	1.00
IALOMITA	23376	1.04	9264	39.63	13661	58.44	96	0.41	451	1.93
IASI	79622	3.53	26901	33.79	52037	65.36	87	0.11	684	0.86
MARAMURES	58392	2.59	25927	44.40	31547	54.03	86	0.15	918	1.57
MEHEDINTI	26469	1.17	11422	43.15	14655	55.37	163	0.62	392	1.48
MURES	49396	2.19	22599	45.75	26130	52.90	114	0.23	667	1.35
NEAMT	38525	1.71	19427	50.43	18231	47.32	34	0.09	867	2.25
OLT	30998	1.38	14411	46.49	15887	51.25	49	0.16	700	2.26
PRAHOVA	88610	3.93	29422	33.20	57374	64.75	243	0.27	1814	2.05
SALAJ	14354	0.64	6471	45.08	7691	53.58	84	0.59	192	1.34
SATU MARE	33510	1.49	14896	44.45	18111	54.05	7	0.02	503	1.50
SIBIU	51226	2.27	15632	30.52	34829	67.99	16	0.03	765	1.49
SUCEAVA	53201	2.36	25267	47.49	27096	50.93	41	0.08	838	1.58
TELEORMAN	32726	1.45	11305	34.54	21034	64.27	66	0.20	387	1.18
TIMIS	96559	4.29	28761	29.79	66826	69.21	238	0.25	972	1.01
TULCEA	24593	1.09	10531	42.82	13578	55.21	185	0.75	484	1.97
VASLUI	27086	1.20	11399	42.08	15431	56.97	178	0.66	256	0.95
VALCEA	35257	1.56	14354	40.71	20301	57.58	48	0.14	602	1.71
VRANCEA	28467	1.26	10333	36.30	17705	62.19	169	0.59	429	1.51
MUN. BUCURESTI	471492	20.93	182120	38.63	283816	60.20	2216	0.47	5556	1.18
ILFOV	14343	0.64	9948	69.36	4280	29.84	2	0.01	115	0.80

\*\*\* Sub 0,01%

Tabel nr. 2

**Numărul și structura înmatriculărilor la Registrul Comerțului,  
în perioada Decembrie 1990 - Octombrie 2001**

Perioada (anul, luna)	Număr înmatriculări		Structura în procente	
	Nr.	%	%	
0	1	2	3	
<b>Total la 31 Octombrie 2001,</b>	<b>900695</b>	<b>100.00</b>		
<b>din care:</b>				
Anul 1990	81	0.01		
Anul 1991	95840	10.64		
Anul 1992	137456	15.26		
Anul 1993	117078	13.00		
Anul 1994	137445	15.26		
Anul 1995	65479	7.27		
Anul 1996	62089	6.89		
Anul 1997	55663	6.18		
Anul 1998	63878	7.09		
Anul 1999	57197	6.35		
Anul 2000	57291	6.36		
<b>Anul 2001 (1.I - 31.X),</b>	<b>51198</b>	<b>5.68</b>	<b>100.00</b>	
<b>din care:</b>				
- ianuarie	4750			9.28
- februarie	6492			12.68
- martie	6417			12.53
- aprilie	4574			8.93
- mai	5723			11.18
- iunie	5330			10.41
- iulie	3278			6.40
- august	4004			7.82
- septembrie	4894			9.56
- octombrie	5736			11.20

Notă: Coloana 2 reprezintă structura anuală a înmatriculărilor; coloana 3 reprezintă structura pe luni în anul curent.

\*\*\* Sub 0,01%

Grafic nr. 1

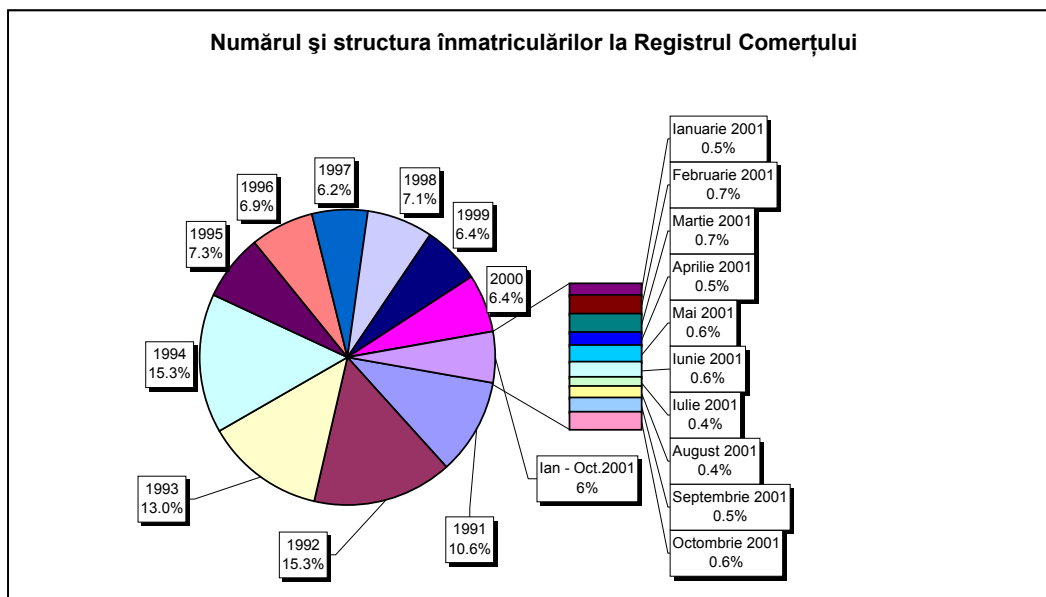



Tabel nr. 3

**Numărul înmatriculărilor la Registrul Comerțului, pe județe și  
surse de proveniență a capitalului,  
în perioada Decembrie 1990 - Octombrie 2001**

Județul	Total		din care:					Capital mixt (stat+privat)
			Capital privat			Capital majoritar de stat		
			din care:			din care:		
			PF+AF	Societăți comerciale	OC	RA	Societăți comerciale	
Nr.	%	Nr.	Nr.	Nr.	Nr.	Nr.	Nr.	
0	1	2	3	4	5	6	7	8
<b>Total ROMÂNIA</b>	<b>900695</b>	<b>100.00</b>	<b>154372</b>	<b>729339</b>	<b>5227</b>	<b>1222</b>	<b>2182</b>	<b>8353</b>
ALBA	11750	1.30	1819	9554	141	30	36	170
ARAD	20381	2.26	6925	12909	152	26	39	330
ARGES	23078	2.56	5766	16938	166	28	29	151
BACAU	24484	2.72	7544	16492	157	31	38	222
BIHOR	25928	2.88	1042	24349	143	30	61	303
BISTRITA-NASAUD	11349	1.26	3472	7623	98	18	29	109
BOTOSANI	10237	1.14	3037	6771	119	21	170	119
BRASOV	27777	3.08	3355	24051	114	35	70	152
BRAILA	12281	1.36	1111	10846	92	26	41	165
BUZAU	16653	1.85	2445	13873	140	24	42	129
CARAS-SEVERIN	11871	1.32	4069	7470	100	33	64	135
CALARASI	10080	1.12	2289	7523	86	16	74	92
CLUJ	37712	4.19	5020	32197	147	47	40	261
CONSTANTA	37508	4.16	2171	34552	198	46	40	501
COVASNA	7869	0.87	1594	6044	67	23	32	109
DAMBOVITA	18300	2.03	8202	9716	134	27	70	151
DOLJ	23824	2.65	1547	21829	160	38	49	201
GALATI	22036	2.45	2014	19670	132	28	49	143
GIURGIU	7413	0.82	635	6461	80	20	108	109
GORJ	10628	1.18	471	9757	183	49	73	95
HARGHITA	9766	1.08	826	8575	84	23	30	228
HUNEDOARA	19380	2.15	4309	14608	79	37	79	268
IALOMITA	9264	1.03	3029	6015	73	14	44	89
IASI	26901	2.99	5737	20603	126	31	65	339
MARAMURES	25927	2.88	10632	14985	116	34	39	121
MEHEDINTI	11422	1.27	2297	8902	82	18	25	98
MURES	22599	2.51	7385	14841	148	28	30	167
NEAMT	19427	2.16	5477	13578	152	28	27	165
OLT	14411	1.60	5241	8805	159	25	60	121
PRAHOVA	29422	3.27	5963	22935	174	47	51	252
SALAJ	6471	0.72	1253	5009	105	18	25	61
SATU MARE	14896	1.65	3292	11326	87	17	40	134
SIBIU	15632	1.74	1605	13624	113	26	108	156
SUCEAVA	25267	2.81	11225	13536	200	28	59	219
TELEORMAN	11305	1.26	3058	7865	151	21	34	176
TIMIS	28761	3.19	1224	26957	140	34	64	342
TULCEA	10531	1.17	2615	7581	65	18	41	211
VASLUI	11399	1.27	4941	6160	107	16	40	135
VALCEA	14354	1.59	3961	10041	166	39	35	112
VRANCEA	10333	1.15	1349	8728	103	16	26	111
MUN. BUCURESTI	182120	20.22	3549	177144	132	98	98	1099
ILFOV	9948	1.10	876	8896	56	10	8	102

\*\*\* Sub 0,01%

**Numărul de înmatriculări la Registrul Comerțului,  
pe județe și categorii de comercianți,  
în perioada Decembrie 1990 - Octombrie 2001**

Județul	Total		din care:						
			PF+AF	societăți comerciale: 739874				RA	OC
	SNC	SCS		SRL	SA				
	Nr.	%	Nr.	Nr.	Nr.	Nr.	Nr.	Nr.	
0	1	2	3	4	5	6	7	8	9
<b>Total ROMÂNIA</b>	<b>900695</b>	<b>100.00</b>	<b>154372</b>	<b>32450</b>	<b>1511</b>	<b>679017</b>	<b>26892</b>	<b>1222</b>	<b>5227</b>
ALBA	11750	1.30	1819	888	11	8378	483	30	141
ARAD	20381	2.26	6925	47	4	12647	580	26	152
ARGES	23078	2.56	5766	107	13	16288	710	28	166
BACAU	24484	2.72	7544	1298	4	14845	604	31	157
BIHOR	25928	2.88	1042	124	47	23740	802	30	143
BISTRITA-NASAUD	11349	1.26	3472	146	20	7247	348	18	98
BOTOSANI	10237	1.14	3037	468	1	6179	412	21	119
BRASOV	27777	3.08	3355	239	19	23378	637	35	114
BRAILA	12281	1.36	1111	376	12	10204	460	26	92
BUZAU	16653	1.85	2445	3741	45	9777	481	24	140
CARAS-SEVERIN	11871	1.32	4069	113	6	7128	422	33	100
CALARASI	10080	1.12	2289	602	3	6766	318	16	86
CLUJ	37712	4.19	5020	2102	18	29371	1007	47	147
CONSTANTA	37508	4.16	2171	310	23	33534	1226	46	198
COVASNA	7869	0.87	1594	145	3	5765	272	23	67
DAMBOVITA	18300	2.03	8202	57	8	9467	405	27	134
DOLJ	23824	2.65	1547	1552	8	19781	738	38	160
GALATI	22036	2.45	2014	1573	6	17590	693	28	132
GIURGIU	7413	0.82	635	35	8	6340	295	20	80
GORJ	10628	1.18	471	28	1	9498	398	49	183
HARGHITA	9766	1.08	826	62	6	8330	435	23	84
HUNEDOARA	19380	2.15	4309	1165	98	13141	551	37	79
IALOMITA	9264	1.03	3029	266	11	5577	294	14	73
IASI	26901	2.99	5737	505	111	19535	854	31	126
MARAMURES	25927	2.88	10632	1920	23	12702	500	34	116
MEHEDINTI	11422	1.27	2297	424	3	8320	278	18	82
MURES	22599	2.51	7385	36	34	14392	576	28	148
NEAMT	19427	2.16	5477	3292	30	9858	590	28	152
OLT	14411	1.60	5241	1611	1	6931	443	25	159
PRAHOVA	29422	3.27	5963	3096	12	19409	721	47	174
SALAJ	6471	0.72	1253	600	4	4240	251	18	105
SATU MARE	14896	1.65	3292	282	4	10795	419	17	87
SIBIU	15632	1.74	1605	769	43	12518	558	26	113
SUCEAVA	25267	2.81	11225	438	8	12859	509	28	200
TELEORMAN	11305	1.26	3058	270	396	7037	372	21	151
TIMIS	28761	3.19	1224	563	16	25700	1084	34	140
TULCEA	10531	1.17	2615	1359	112	5919	443	18	65
VASLUI	11399	1.27	4941	90	11	5881	353	16	107
VALCEA	14354	1.59	3961	360	5	9429	394	39	166
VRANCEA	10333	1.15	1349	355	9	8097	404	16	103
MUN. BUCURESTI	182120	20.22	3549	995	289	171781	5275	98	132
ILFOV	9948	1.10	876	41	25	8643	297	10	56

**Numărul de înmatriculări la Registrul Comerțului,  
pe domenii de activitate\* și categorii de comercianți,  
în perioada Decembrie 1990 - Octombrie 2001**

Diviziune CAEN	Domeniul de activitate	Total		din care:						
				PF+AF	societăți comerciale: 739874				RA	OC
					SNC	SCS	SRL	SA		
0	1	Nr.	%	Nr.	Nr.	Nr.	Nr.	Nr.	Nr.	
	<b>Total ROMÂNIA</b>	<b>900695</b>	<b>100.00</b>	<b>154372</b>	<b>32450</b>	<b>1511</b>	<b>679017</b>	<b>26892</b>	<b>1222</b>	<b>5203</b>
1	Agricultura și servicii auxiliare	39472	4.38	2521	2022	43	31117	3618	34	117
2	Silvicultură, exploatare forestieră și economia vinatului	4659	0.52	420	152	3	3832	201	43	152
5	Pescuitul și piscicultura	947	0.11	284	17	3	593	50		166
10	Extracția și prepararea cărbunelui	50	0.01				34	12	4	157
11	Extracția petrolului și gazelor naturale (exclusiv prospecțiunile)	204	0.02	2	1		84	71	46	143
12	Extracția și prepararea minereurilor radioactive	123	0.01	32			86	5		98
13	Extracția și prepararea minereurilor metalifere	296	0.03	84			161	43	8	119
14	Alte activități extractive	874	0.10	70	9	1	650	141	2	114
15	Industria alimentară și a băuturilor	58608	6.51	6829	3259	149	46418	1701	5	92
16	Industria tutunului	246	0.03	45			170	30	1	140
17	Industria textilă și a produselor textile	9211	1.02	1473	555	16	6639	384		100
18	Industria confecțiilor de îmbrăcăminte	14681	1.63	2482	873	37	10666	320		86
19	Industria pielăriei și încălțăminte	3564	0.40	476	112	6	2806	112	1	147
20	Industria de prelucrare a lemnului (exclusiv producția de mobilă)	13481	1.50	2507	572	28	9879	444	9	198
21	Industria celulozei, hârtiei și cartonului	1120	0.12	46	21	1	953	87		67
22	Edituri, poligrafie și reproducerea înregistrărilor pe suport	7787	0.86	474	316	21	6591	363	12	134
23	Industria de prelucrare a țițeiului, cocsificarea cărbunelui și tratarea combustibililor nucleari	178	0.02	17			130	29	2	160
24	Industria chimică și a fibrelor sintetice și artificiale	2970	0.33	80	88	1	2446	343	6	132
25	Industria de prelucrare a cauciucului și a maselor plastice	4085	0.45	341	313	7	3167	232		80
26	Industria altor produse din minerale nemetalice	4439	0.49	536	212	6	3336	331	5	183
27	Industria metalurgică	2089	0.23	134	39	3	1716	187	3	84
28	Industria construcțiilor metalice și a produselor din metal (exclusiv mașini, utilaje și instalații)	8647	0.96	851	361	22	6714	628	9	79
29	Industria de mașini și echipamente	2685	0.30	33	44	7	2223	354	19	73
30	Industria de mijloace ale tehnicii de calcul și de birou	1420	0.16	9	25	3	1305	78		126
31	Industria de mașini și aparate electrice	1331	0.15	47	44	3	1107	124		116
32	Industria de echipamente, aparate de radio, televiziune și comunicații	631	0.07	16	14	3	538	59		82
33	Industria de aparatură și instrumente medicale, de precizie, optice și ceasornicărie	1138	0.13	81	16	2	956	79		148
34	Industria mijloacelor de transport rutier	640	0.07	12	30	3	482	111		152
35	Industria altor mijloace de transport	1217	0.14	160	86	7	789	100	73	159
36	Producția de mobilier și alte activități industriale n.c.a.	8154	0.91	1544	283	15	5867	286	3	174
37	Recuperarea deșeurilor și resturilor de materiale reciclabile	2653	0.29	216	51	5	2238	142		105
40	Producția, transportul și distribuția de energie electrică și termică, gaze și apă caldă	1792	0.20	761	3		606	334	88	87

**Tabel nr. 5**  
(continuare)

**Numărul de înmatriculări la Registrul Comerțului,  
pe domenii de activitate\* și categorii de comercianți,  
în perioada Decembrie 1990 - Octombrie 2001**

Diviziune CAEN	Domeniul de activitate	Total		din care:						
				PF+AF	societăți comerciale: 739874				RA	OC
					SNC	SCS	SRL	SA		
					Nr.	Nr.	Nr.	Nr.		
0	1	2	3	4	5	6	7	8	9	10
	<b>Total ROMÂNIA</b>	<b>900695</b>	<b>100.00</b>	<b>154372</b>	<b>32450</b>	<b>1511</b>	<b>679017</b>	<b>26892</b>	<b>1222</b>	<b>5203</b>
50	Vinzarea, întreținerea și repararea autovehiculelor și a motocicletelor; comerț cu amănuntul al carburanților pentru autovehicule	36136	4.01	2615	1240	34	31226	974	5	151
51	Comerț cu ridicata (cu excepția autovehiculelor și motocicletelor)	141053	15.66	8060	4521	145	125119	2893	35	140
52	Comerț cu amănuntul (cu excepția autovehiculelor și motocicletelor); repararea bunurilor personale și gospodărești	335016	37.20	91608	11884	551	226271	2396	5	65
55	Hoteluri și restaurante	33926	3.77	6982	1633	126	24425	592	73	107
60	Transporturi terestre; transporturi prin conducte	30140	3.35	6772	835	35	21500	956	33	166
61	Transporturi pe apă	642	0.07	97	82	8	327	57	70	103
62	Transporturi aeriene	202	0.02	12			143	37	10	132
63	Activități anexe și auxiliare de transport, activități ale agenților de turism	5585	0.62	257	220	14	4615	377	92	56
64	Poșta și telecomunicații	2322	0.26	38	11	1	2015	243	11	
65	Activități ale instituțiilor financiare și bancare (cu excepția activităților de asigurări și ale caselor de pensii)	3403	0.38	72	15		799	1549	1	
66	Activități de asigurări și ale caselor de pensii (cu excepția celor din sistemul public de asigurări sociale)	1425	0.16	326	1		447	650		
67	Activități auxiliare ale instituțiilor financiare și de asigurări	1530	0.17	145	3		1138	236		
70	Tranzacții imobiliare	5083	0.56	171	27	6	4572	284	17	
71	Închirierea mașinilor și echipamentelor fără operator și a bunurilor personale și gospodărești	1550	0.17	218	116	8	1055	82	70	
72	Informatică și activități conexe	7341	0.82	411	110	12	6486	317	2	
73	Cercetare - dezvoltare	1044	0.12	113	11	2	740	143	33	
74	Alte activități de servicii prestate în principal întreprinderilor	29994	3.33	3494	693	56	24353	1234	105	
75	Administrație publică	196	0.02	26	5		135	16	13	
80	Învățământ	2500	0.28	846	62	5	1528	59		
85	Sănătate și asistență socială	8464	0.94	1267	232	15	6885	61	3	
90	Asanarea și îndepărtarea gunoaielor; salubritate și activități similare	361	0.04	18	13	2	245	65	18	
91	Activități asociative diverse	118	0.01	31	1		74	9		
92	Activități recreative, culturale și sportive	6269	0.70	683	192	13	5116	188	65	
93	Alte activități de servicii	11409	1.27	2380	416	42	8067	303	76	
95	Activități ale personalului angajat în gospodăria personală	293	0.03	94	6	1	188	3		
99	Activități ale organizațiilor și organismelor extrateritoriale	53	0.01	30			21	2		

\*) Domeniu de activitate declarat la înmatriculare conform clasificării codului CAEN



**Operațiuni efectuate în  
Registrului Comerțului, pe județe,  
în luna Octombrie 2001**

Județul	Total operațiuni efectuate		din care:							
			Înmatriculări		Mențiuni		din care: de lichidare, dizolvare		Radieri	
	Nr.	%	Nr.	%	Nr.	%	Nr.	%	Nr.	%
0	1	2	3	4	5	6	7	8	9	10
<b>Total ROMÂNIA</b>	<b>30806</b>	<b>100.00</b>	<b>5736</b>	<b>18.62</b>	<b>24730</b>	<b>80.28</b>	<b>400</b>	<b>1.30</b>	<b>340</b>	<b>1.10</b>
ALBA	381	100.00	161	42.26	215	56.43			5	1.31
ARAD	458	100.00	134	29.26	310	67.69	4	0.87	14	3.06
ARGES	411	100.00	144	35.04	263	63.99	1	0.24	4	0.97
BACAU	1543	100.00	126	8.17	1405	91.06			12	0.78
BIHOR	1829	100.00	97	5.30	1731	94.64	5	0.27	1	0.05
BISTRITA-NASAUD	284	100.00	58	20.42	186	65.49			40	14.08
BOTOSANI	217	100.00	76	35.02	140	64.52			1	0.46
BRASOV	765	100.00	155	20.26	594	77.65	2	0.26	16	2.09
BRAILA	358	100.00	99	27.65	253	70.67	7	1.96	6	1.68
BUZAU	1151	100.00	126	10.95	1021	88.71	2	0.17	4	0.35
CARAS-SEVERIN	231	100.00	63	27.27	149	64.50			19	8.23
CALARASI	90	100.00	64	71.11	25	27.78	4	4.44	1	1.11
CLUJ	717	100.00	216	30.13	489	68.20	6	0.84	12	1.67
CONSTANTA	1245	100.00	286	22.97	944	75.82	18	1.45	15	1.20
COVASNA	249	100.00	29	11.65	213	85.54			7	2.81
DAMBOVITA	268	100.00	143	53.36	118	44.03	1	0.37	7	2.61
DOLJ	315	100.00	108	34.29	201	63.81	3	0.95	6	1.90
GALATI	273	100.00	164	60.07	107	39.19	9	3.30	2	0.73
GIURGIU	117	100.00	54	46.15	62	52.99			1	0.85
GORJ	285	100.00	68	23.86	216	75.79			1	0.35
HARGHITA	508	100.00	45	8.86	460	90.55	289	56.89	3	0.59
HUNEDOARA	417	100.00	132	31.65	278	66.67			7	1.68
IALOMITA	280	100.00	91	32.50	184	65.71	2	0.71	5	1.79
IASI	993	100.00	220	22.16	767	77.24	5	0.50	6	0.60
MARAMURES	3361	100.00	108	3.21	3245	96.55	4	0.12	8	0.24
MEHEDINTI	148	100.00	61	41.22	87	58.78	1	0.68		
MURES	613	100.00	219	35.73	385	62.81			9	1.47
NEAMT	366	100.00	110	30.05	256	69.95				
OLT	2357	100.00	115	4.88	2231	94.65	1	0.04	11	0.47
PRAHOVA	524	100.00	140	26.72	369	70.42	2	0.38	15	2.86
SALAJ	862	100.00	79	9.16	780	90.49			3	0.35
SATU MARE	270	100.00	102	37.78	166	61.48	1	0.37	2	0.74
SIBIU	586	100.00	115	19.62	463	79.01			8	1.37
SUCEAVA	434	100.00	141	32.49	285	65.67	2	0.46	8	1.84
TELEORMAN	211	100.00	77	36.49	132	62.56	1	0.47	2	0.95
TIMIS	1933	100.00	163	8.43	1765	91.31			5	0.26
TULCEA	269	100.00	74	27.51	183	68.03	1	0.37	12	4.46
VASLUI	242	100.00	114	47.11	128	52.89	2	0.83		
VALCEA	355	100.00	117	32.96	232	65.35			6	1.69
VRANCEA	233	100.00	93	39.91	134	57.51			6	2.58
MUN. BUCURESTI	4368	100.00	915	20.95	3404	77.93	27	0.62	49	1.12
ILFOV	289	100.00	134	46.37	154	53.29			1	0.35

\*\*\* Sub 0,01%

Tabel nr. 7

**Numărul de înmatriculări la Registrul Comerțului,  
pe județe și surse de proveniență a capitalului,  
în luna Octombrie 2001**

Județul	Total		din care:					Capital mixt (stat+privat)
			Capital privat			Capital majoritar de stat		
			din care:			din care:		
			PF+AF	Societăți comerciale	OC	RA	Societăți comerciale	
Nr.	%	Nr.	Nr.	Nr.	Nr.	Nr.	Nr.	
0	1	2	3	4	5	6	7	8
<b>Total ROMÂNIA</b>	<b>5736</b>	<b>100.00</b>	<b>2226</b>	<b>3502</b>	<b>2</b>		<b>6</b>	
ALBA	161	2.81	90	71				
ARAD	134	2.34	43	91				
ARGES	144	2.51	78	66				
BACAU	126	2.20	53	73				
BIHOR	97	1.69	19	78				
BISTRITA-NASAUD	58	1.01	25	33				
BOTOSANI	76	1.32	40	36				
BRASOV	155	2.70	35	118			2	
BRAILA	99	1.73	41	58				
BUZAU	126	2.20	78	48				
CARAS-SEVERIN	63	1.10	28	33			2	
CALARASI	64	1.12	23	41				
CLUJ	216	3.77	69	147				
CONSTANTA	286	4.99	130	156				
COVASNA	29	0.51	13	16				
DAMBOVITA	143	2.49	95	47			1	
DOLJ	108	1.88	23	85				
GALATI	164	2.86	103	60	1			
GIURGIU	54	0.94	20	34				
GORJ	68	1.19	49	19				
HARGHITA	45	0.78	15	30				
HUNEDOARA	132	2.30	65	67				
IALOMITA	91	1.59	56	35				
IASI	220	3.84	90	130				
MARAMURES	108	1.88	43	65				
MEHEDINTI	61	1.06	31	30				
MURES	219	3.82	110	109				
NEAMT	110	1.92	65	45				
OLT	115	2.00	64	51				
PRAHOVA	140	2.44	38	102				
SALAJ	79	1.38	48	31				
SATU MARE	102	1.78	51	51				
SIBIU	115	2.00	35	80				
SUCEAVA	141	2.46	87	54				
TELEORMAN	77	1.34	34	42	1			
TIMIS	163	2.84	27	136				
TULCEA	74	1.29	32	42				
VASLUI	114	1.99	86	28				
VALCEA	117	2.04	66	51				
VRANCEA	93	1.62	66	27				
MUN. BUCURESTI	915	15.95	42	873				
ILFOV	134	2.34	20	113			1	

\*\*\* Sub 0,01%

**Numărul de înmatriculări la Registrul Comerțului,  
pe județe și categorii de comercianți,  
în luna Octombrie 2001**

Județul	Total		din care:						
			PF+AF	societăți comerciale: 3508				RA	OC
	SNC	SCS		SRL	SA				
	Nr.	%	Nr.	Nr.	Nr.	Nr.	Nr.	Nr.	
0	1	2	3	4	5	6	7	8	9
<b>Total ROMÂNIA</b>	<b>5736</b>	<b>100.00</b>	<b>2226</b>	<b>5</b>		<b>3395</b>	<b>108</b>		<b>2</b>
ALBA	161	2.81	90			68	3		
ARAD	134	2.34	43			91			
ARGES	144	2.51	78			61	5		
BACAU	126	2.20	53			71	2		
BIHOR	97	1.69	19			77	1		
BISTRITA-NASAUD	58	1.01	25			31	2		
BOTOSANI	76	1.32	40			36			
BRASOV	155	2.70	35			116	4		
BRAILA	99	1.73	41			57	1		
BUZAU	126	2.20	78			46	2		
CARAS-SEVERIN	63	1.10	28			35			
CALARASI	64	1.12	23			39	2		
CLUJ	216	3.77	69	2		143	2		
CONSTANTA	286	4.99	130			153	3		
COVASNA	29	0.51	13			15	1		
DAMBOVITA	143	2.49	95	1		43	4		
DOLJ	108	1.88	23	1		80	4		
GALATI	164	2.86	103			58	2		1
GIURGIU	54	0.94	20			33	1		
GORJ	68	1.19	49			17	2		
HARGHITA	45	0.78	15			30			
HUNEDOARA	132	2.30	65			66	1		
IALOMITA	91	1.59	56			33	2		
IASI	220	3.84	90			128	2		
MARAMURES	108	1.88	43	1		60	4		
MEHEDINTI	61	1.06	31			29	1		
MURES	219	3.82	110			108	1		
NEAMT	110	1.92	65			40	5		
OLT	115	2.00	64			47	4		
PRAHOVA	140	2.44	38			94	8		
SALAJ	79	1.38	48			30	1		
SATU MARE	102	1.78	51			50	1		
SIBIU	115	2.00	35			77	3		
SUCEAVA	141	2.46	87			52	2		
TELEORMAN	77	1.34	34			41	1		1
TIMIS	163	2.84	27			134	2		
TULCEA	74	1.29	32			41	1		
VASLUI	114	1.99	86			27	1		
VALCEA	117	2.04	66			50	1		
VRANCEA	93	1.62	66			27			
MUN. BUCURESTI	915	15.95	42			851	22		
ILFOV	134	2.34	20			110	4		

**Numărul de înmatriculări la Registrul Comerțului,  
pe domenii de activitate\* și categorii de comercianți,  
în luna Octombrie 2001**

Diviziune CAEN	Domeniul de activitate	Total		din care:						
				PF+AF	societăți comerciale: 3508				RA	OC
					SNC	SCS	SRL	SA		
0	1	Nr.	%	Nr.	Nr.	Nr.	Nr.	Nr.	Nr.	
	<b>Total ROMÂNIA</b>	<b>5736</b>	<b>100.00</b>	<b>2226</b>	<b>5</b>		<b>3395</b>	<b>108</b>		<b>2</b>
1	Agricultură și servicii auxiliare	184	3.21	77			100	7		
2	Silvicultură, exploatare forestieră și economia vinatului	30	0.52	11			19			
5	Pescuitul și piscicultura	13	0.23	8			5			
10	Extracția și prepararea cărbunelui	1	0.02				1			
11	Extracția petrolului și gazelor naturale (exclusiv prospecțiunile)	1	0.02					1		
14	Alte activități extractive	4	0.07				4			
15	Industria alimentară și a băuturilor	181	3.16	79			97	5		
16	Industria tutunului	3	0.05					3		
17	Industria textilă și a produselor textile	31	0.54	3			28			
18	Industria confecțiilor de îmbrăcăminte	94	1.64	18			76			
19	Industria pielăriei și încălțăminte	35	0.61	5			30			
20	Industria de prelucrare a lemnului (exclusiv producția de mobilă)	76	1.32	27	1		48			
21	Industria celulozei, hârtiei și cartonului	11	0.19	1			10			
22	Edituri, poligrafie și reproducerea înregistrărilor pe suport	30	0.52	4			25	1		
24	Industria chimică și a fibrelor sintetice și artificiale	12	0.21	2			9	1		
25	Industria de prelucrare a cauciucului și a maselor plastice	13	0.23	2			11			
26	Industria altor produse din minerale nemetalice	35	0.61	16			19			
27	Industria metalurgică	4	0.07				3	1		
28	Industria construcțiilor metalice și a produselor din metal (exclusiv mașini, utilaje și instalații)	53	0.92	13			38	1		1
29	Industria de mașini și echipamente	17	0.30				16	1		
30	Industria de mijloace ale tehnicii de calcul și de birou	8	0.14				8			
31	Industria de mașini și aparate electrice	9	0.16				7	2		
32	Industria de echipamente, aparate de radio, televiziune și comunicații	2	0.03				2			
33	Industria de aparatură și instrumente medicale, de precizie, optice și ceasornicărie	11	0.19	3			8			
34	Industria mijloacelor de transport rutier	3	0.05				3			
35	Industria mijloacelor de transport rutier	4	0.07				3	1		
36	Producția de mobilier și alte activități industriale n.c.a.	63	1.10	16			47			
37	Recuperarea deșeurilor și resturilor de materiale reciclabile	8	0.14				8			
40	Producția, transportul și distribuția de energie electrică și termică, gaze și apă caldă	3	0.05				3			
41	Gospodărirea resurselor de apă, captarea, tratarea și distribuția apei	1	0.02				1			
45	Construcții	266	4.64	53			202	11		

\*) Domeniu de activitate declarat la înmatriculare conform clasificării codului CAEN

**Tabel nr. 9**  
(continuare)

**Numărul de înmatriculări la Registrul Comerțului,  
pe domenii de activitate\* și categorii de comercianți,  
în luna Octombrie 2001**

Diviziune CAEN	Domeniul de activitate	Total		din care:						
				PF+AF	societăți comerciale: 3508				RA	OC
					SNC	SCS	SRL	SA		
					Nr.	Nr.	Nr.	Nr.		
0	1	2	3	4	5	6	7	8	9	10
	<b>Total ROMÂNIA</b>	<b>5736</b>	<b>100.00</b>	<b>2226</b>	<b>5</b>		<b>3395</b>	<b>108</b>		<b>2</b>
50	Vinzarea, întreținerea și repararea autovehiculelor și a motocicletelor; comerț cu amănuntul al carburanților pentru autovehicole	173	3.02	37	1		110	25		
51	Comerț cu ridicata (cu excepția autovehiculelor și motocicletelor)	722	12.59	104			610	8		
52	Comerț cu amănuntul (cu excepția autovehiculelor și motocicletelor); repararea bunurilor personale și gospodărești	2045	35.65	1402	3		633	6		1
55	Hoteluri și restaurante	225	3.92	93			128	4		
60	Transporturi terestre; transporturi prin conducte	284	4.95	68			211	5		
61	Transporturi pe apă	7	0.12				7			
63	Activități anexe și auxiliare de transport, activități ale agenților de turism	30	0.52				29	1		
64	Poștă și telecomunicații	48	0.84	3			45			
65	Activități ale instituțiilor financiare și bancare (cu excepția activităților de asigurări și ale caselor de pensii)	36	0.63	5			24	7		
66	Activități de asigurări și ale caselor de pensii (cu excepția celor din sistemul public de asigurări sociale)	13	0.23	9			1	3		
67	Activități auxiliare ale instituțiilor financiare și de asigurări	28	0.49	7			18	3		
70	Tranzacții imobiliare	60	1.05	4			56			
71	Închirierea mașinilor și echipamentelor fără operator și a bunurilor personale și gospodărești	8	0.14	2			6			
72	Informatică și activități conexe	122	2.13	22			100			
73	Cercetare - dezvoltare	1	0.02				1			
74	Alte activități de servicii prestate în principal întreprinderilor	533	9.29	64			459	10		
75	Alte activități de servicii prestate în principal întreprinderilor	1	0.02				1			
80	Învățământ	13	0.23	7			6			
85	Sănătate și asistență socială	42	0.73	11			31			
90	Asanarea și îndepărtarea gunoaielor; salubritate și activități similare	3	0.05				3			
91	Activități asociative diverse	2	0.03				1	1		
92	Activități recreative, culturale și sportive	63	1.10	16			47			
93	Alte activități de servicii	71	1.24	34			37			

\*) Domeniu de activitate declarat la înmatriculare conform clasificării codului CAEN

Tabel nr. 10

**Numărul societăților comerciale înmatriculate  
și valoarea capitalului social subscris, pe județe,  
în luna Octombrie 2001**

Județul	Total societăți comerciale înmatriculate		Valoarea capitalului social subscris		Valoarea medie a capitalului social subscris pe societate mii Lei
	Nr.	%	mil. Lei	%	
0	1	2	3	4	5
<b>Total ROMÂNIA</b>	<b>3508</b>	<b>100.00</b>	<b>775481.9</b>	<b>100.00</b>	<b>224582.1</b>
ALBA	71	2.02	287.1	0.04	4160.6
ARAD	91	2.59	891	0.11	9794
ARGES	66	1.88	556	0.07	8684
BACAU	73	2.08	1382	0.18	19466
BIHOR	78	2.22	1284	0.17	16670
BISTRITA-NASAUD	33	0.94	803	0.10	25080
BOTOSANI	36	1.03	695	0.09	19846
BRASOV	120	3.42	11049	1.42	92850
BRAILA	58	1.65	570	0.07	9995
BUZAU	48	1.37	6854	0.88	148998
CARAS-SEVERIN	35	1.00	2804	0.36	80114
CALARASI	41	1.17	518	0.07	12960
CLUJ	147	4.19	3494	0.45	23934
CONSTANTA	156	4.45	1596	0.21	10361
COVASNA	16	0.46	43	***	2849
DAMBOVITA	48	1.37	9478	1.22	206036
DOLJ	85	2.42	352	0.05	4242
GALATI	60	1.71	374	0.05	6441
GIURGIU	34	0.97	93	0.01	2746
GORJ	19	0.54	261	0.03	14500
HARGHITA	30	0.86	1026	0.13	34190
HUNEDOARA	67	1.91	275	0.04	4161
IALOMITA	35	1.00	92	0.01	2791
IASI	130	3.71	46534	6.00	363544
MARAMURES	65	1.85	10326	1.33	161341
MEHEDINTI	30	0.86	86	0.01	2966
MURES	109	3.11	1702	0.22	15619
NEAMT	45	1.28	28831	3.72	655240
OLT	51	1.45	134	0.02	2800
PRAHOVA	102	2.91	6816	0.88	68164
SALAJ	31	0.88	1660	0.21	55350
SATU MARE	51	1.45	1213	0.16	24266
SIBIU	80	2.28	28985	3.74	376432
SUCEAVA	54	1.54	287	0.04	5415
TELEORMAN	42	1.20	1143	0.15	29302
TIMIS	136	3.88	8133	1.05	60692
TULCEA	42	1.20	409	0.05	9729
VASLUI	28	0.80	1291	0.17	47819
VALCEA	51	1.45	175	0.02	3506
VRANCEA	27	0.77	139	0.02	5152
MUN. BUCURESTI	873	24.89	389944	50.28	448727
ILFOV	114	3.25	202898	26.16	1779810

\*\*\* Sub 0,01%

**Numărul societăților comerciale înmatriculate  
și valoarea capitalului social subscris, pe forme juridice,  
în luna Octombrie 2001**

Forma juridică	Total societăți comerciale înmatriculate		Valoarea capitalului social subscris		Valoarea medie a capitalului social subscris pe societate
	Nr.	%	mil. Lei	%	mii Lei
0	1	2	3	4	5
<b>Total ROMÂNIA</b>	<b>3508</b>	<b>100.00</b>	<b>775481.9</b>	<b>100.00</b>	<b>224582.1</b>
SNC	5	0.14	1.5	***	302.0
SCS					-
SA	108	3.08	445754	57.48	6753847
SRL	3395	96.78	329727	42.52	97495
SCA	-	-	-	-	-

\*\*\* Sub 0,01%

Grafic nr. 2

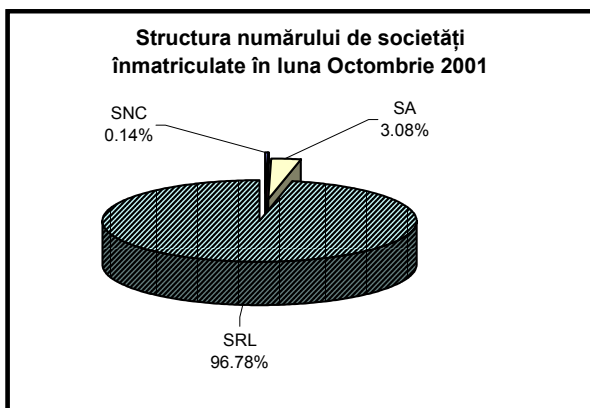

Grafic nr. 3

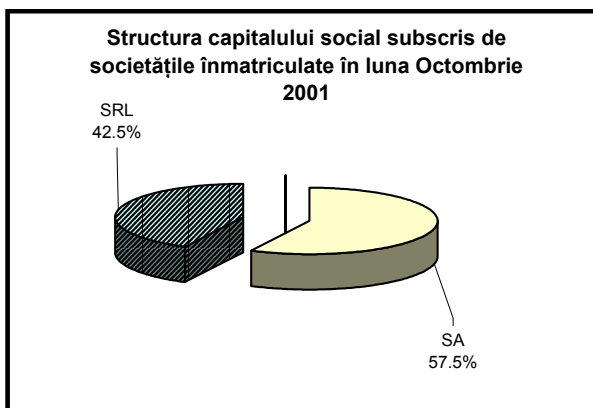

Grafic nr. 4

