



MINISTERUL JUSTIȚIEI

OFICIUL NAȚIONAL AL REGISTRULUI COMERTULUI

București, Bd. Unirii nr. 74, Bl. J3b, tronson II+III, sector 3; Telefon: +40 21 316.08.04, 316.08.10; Fax: +40 21 316.08.03; Cod poștal: 030837  
Website: [www.onrc.ro](http://www.onrc.ro); E-mail: [onrc@onrc.ro](mailto:onrc@onrc.ro); Cod identificare Fiscală: 14942091

# Operațiuni în Registrul Central al Comerțului

## SINTEZA STATISTICĂ

**A DATELOR DIN REGISTRUL CENTRAL AL COMERȚULUI  
- la 30 Aprilie 2008 - date provizorii -**

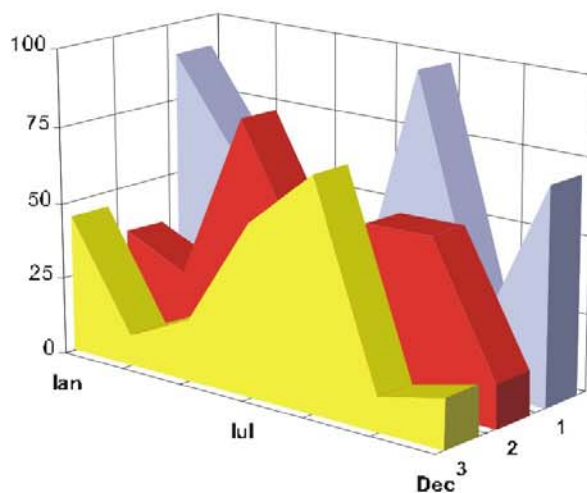

- Numărul 197 -

**MINISTERUL JUSTIȚIEI**  
**OFICIUL NAȚIONAL AL REGISTRULUI COMERȚULUI**

- Operațiunile de înmatriculare a comercianților, de mențiuni și radieri se efectuează în temeiul Legii nr.26/1990, republicată, Legii nr 31/1990, republicată și a Normelor metodologice nr.P/608/1998.
- Prezenta lucrare reflectă evoluția operațiunilor la Oficiul Registrului Comerțului de pe lângă Tribunalul București și la Oficiile Registrului Comerțului de pe lângă tribunalele județene.
- Informațiile din Registrul Central al Comerțului se referă la operațiunile pentru care legea prevede obligația de a fi înregistrate în registrele comerțului tinute de cele 42 de oficii ale registrului comerțului de pe lângă tribunale.

• **Reproducerea** conținutului acestei publicații, integrală sau parțială, în forma originală sau modificată, precum și stocarea într-un sistem de regăsire sau transmiterea sub orice formă și prin orice mijloace sunt interzise fără autorizarea scrisă a Ministerului Justiției – Oficiul Național al Registrului Comerțului.

• **Utilizarea** conținutului acestei publicații, cu titlu explicativ sau justificativ, în articole, studii, cărți este autorizată cu indicarea clară și precisă a sursei.

# CUPRINS

	Pag
<b>1</b>	<b>1</b>
<b>2.1</b>	<b>3</b>
<b>Tabel nr.1 – Operațiuni efectuate pe categorii de inregistrari, în registrele comerțului, în perioada Decembrie 1990 – Aprilie 2008, pe total țară și județe, ponderi ale județelor în totalul pe țară</b>	<b>3</b>
<b>Tabel nr. 2 – Operațiuni efectuate pe categorii de inregistrari, în registrele comerțului, în perioada Decembrie 1990 – Aprilie 2008, pe total țară și județe, ponderi ale categoriilor de operațiuni în totalul fiecărui județ</b>	<b>4</b>
<b>Tabel nr. 3 – Numărul și structura pe ani a înmatriculărilor în registrele comerțului, în perioada Decembrie 1990 – Aprilie 2008</b>	<b>5</b>
<b>Grafic nr. 1 – Structura pe ani a inmatricularilor la Registrul Comertului</b>	
<b>Tabel nr.4 – Numărul de înmatriculări în registrele comerțului, pe județe și surse de proveniență a capitalului, în perioada Decembrie 1990 – Aprilie 2008</b>	<b>6</b>
<b>Tabel nr. 5 – Numărul de înmatriculări în registrele comerțului, pe județe și categorii de comercianți, în perioada Decembrie 1990 – Aprilie 2008</b>	<b>7</b>
<b>2.2 Date pentru luna Aprilie 2008</b>	<b>8</b>
<b>Tabel nr. 6 – Operațiuni efectuate în registrele comerțului, pe județe și categorii de inregistrari, în luna Aprilie 2008</b>	<b>8</b>
<b>Tabel nr. 7– Numărul de înmatriculări în registrele comerțului, pe județe și surse de proveniență a capitalului, în luna Aprilie 2008</b>	<b>9</b>
<b>Tabel nr. 8 – Numărul de înmatriculări în registrele comerțului, pe județe și categorii de comercianți, în luna Aprilie 2008</b>	<b>10</b>
<b>Tabel nr. 9 – Numărul de înmatriculări în registrele comerțului, pe domenii de activitate și categorii de comercianți, în luna Aprilie 2008</b>	<b>11-12</b>
<b>Tabel nr.10– Numărul societăților comerciale înmatriculate și valoarea capitalului social subscris, pe județe, în luna Aprilie 2008</b>	<b>13</b>
<b>Tabel nr. 11– Numărul societăților comerciale înmatriculate și valoarea capitalului social subscris, pe forme juridice, în luna Aprilie 2008</b>	<b>14</b>
<b>Grafic nr. 5 – Valoarea medie a capitalului social subscris pe societate comercială în luna Aprilie 2008</b>	<b>14</b>

## Precizări

**Oficiul Registrului Comerțului** este constituit în temeiul Legii nr.26/1990, republicată cu modificările și completările ulterioare, funcționează ca instituție din Aprilie 1990 și este structurat pe două niveluri:

- nivel național reprezentat de Oficiul Național al Registrului Comerțului organizat în subordinea Ministerului Justiției.
- nivel local reprezentat de cele 42 de oficii ale registrului comerțului de pe lângă tribunale, organizate în subordinea Oficiului Național al Registrului Comerțului.

Categoriile de comercianți care au obligația înscrierii în Registrul Comerțului sunt reprezentate de:

- persoanele fizice și asociațiile familiale care exercită în mod obișnuit acte de comerț, societățile comerciale, societățile și companiile naționale, regiile autonome și organizațiile cooperatiste.
- filialele care se înscriu ca societăți comerciale cu personalitate juridică având regimul juridic de înființare, funcționare și înmatriculare al formei juridice de societate comercială în care s-au constituit.

### • Termeni utilizați în grafice și tabele

- Număr societăți comerciale: funcție de tabel, reprezintă: numărul de societăți comerciale constituite în perioada de referință, numărul de societăți comerciale radiate din registrul comerțului.
- Valoarea capitalului social subscris:
  - total, exprimat în moneda națională: valoarea capitalului social obținută prin însumarea valorilor subscrise (în numerar și în natură) în moneda națională (lei);
- Regiuni de dezvoltare economică:

<i>Nord-Est:</i>	Suceava, Botoșani, Neamț, Iași, Bacău, Vaslui.
<i>Sud-Est:</i>	Vrancea, Galați, Buzău, Brăila, Tulcea, Constanța.
<i>Sud-Muntenia:</i>	Argeș, Dâmbovița, Prahova, Teleorman, Giurgiu, Călărași, Ialomița.
<i>Sud-Vest Oltenia:</i>	Gorj, Vâlcea, Dolj, Mehedinți, Olt.
<i>Vest:</i>	Arad, Caraș-Severin, Hunedoara, Timiș.
<i>Nord-Vest:</i>	Bihor, Bistrița, Cluj, Satu Mare, Sălaj, Maramureș.
<i>Centru:</i>	Alba, Brașov, Covasna, Harghita, Mureș, Sibiu.
<i>București-Ilfov:</i>	București, Ilfov.

• **Codul CAEN** – Clasificarea Activităților din Economia Națională a fost aprobată prin HG nr 656/1997, modificată prin Ordinul nr. 601/2002, și Ordinul nr. 337/2007, ale Președintelui Institutului Național de Statistică, este compatibilă cu clasificarea folosită pe plan internațional în raportările statistice și documentele oficiale. Activitățile sunt clasificate după principiul omogenității, pe secțiuni, diviziuni, grupe și clase.

## **Abrevieri utilizate**

- **PF** – Persoană fizică autorizată
- **AF** – Asociație familială
- **SNC** – Societate în nume colectiv
- **SCS** – Societate în comandită simplă
- **SA** – Societate pe acțiuni
- **SRL** – Societate cu răspundere limitată
- **RA** – Regie autonomă
- **OC** – Organizație cooperatistă

## **Surse de informații**

Sistemul informatic unitar al registrului comerțului este proiectat de Oficiul Național al Registrului Comerțului, în conformitate cu prevederile actelor normative în vigoare cu incidență în domeniu. Sursa de informații o constituie registrele comerțului, organizate în sistem computerizat, ținute de oficiile registrului comerțului de pe lângă tribunale.



Tabel nr. 1

**Operațiuni efectuate pe categorii, în registrele comerțului,  
în perioada Decembrie 1990 - Aprilie 2008, pe total țară și județe,  
- ponderi ale județelor în totalul pe țară -**

Județul	Total operațiuni efectuate		din care:					
			Înmatriculări		Mențiuni		Radieri	
	Nr.	%	Nr.	%	Nr.	%	Nr.	%
0	1	2	3	4	5	6	9	10
<b>Total ROMÂNIA</b>	<b>9159151</b>	<b>100,0</b>	<b>1754270</b>	<b>100,0</b>	<b>6872960</b>	<b>100,0</b>	<b>531921</b>	<b>100,0</b>
ALBA	124455	1,4	27674	1,6	91467	1,3	5314	1,0
ARAD	207289	2,3	42944	2,4	153532	2,2	10813	2,0
ARGES	221161	2,4	45153	2,6	166002	2,4	10006	1,9
BACAU	210481	2,3	43826	2,5	154464	2,2	12191	2,3
BIHOR	266236	2,9	53635	3,1	197330	2,9	15271	2,9
BISTRITA-NASAUD	110520	1,2	21390	1,2	82543	1,2	6587	1,2
BOTOSANI	84241	0,9	21568	1,2	56682	0,8	5991	1,1
BRASOV	305009	3,3	54961	3,1	237693	3,5	12355	2,3
BRAILA	120963	1,3	24023	1,4	92883	1,4	4057	0,8
BUZAU	165690	1,8	32050	1,8	122631	1,8	11009	2,1
CARAS-SEVERIN	114062	1,2	21583	1,2	84068	1,2	8411	1,6
CALARASI	76166	0,8	17496	1,0	53744	0,8	4926	0,9
CLUJ	407798	4,5	81766	4,7	311719	4,5	14313	2,7
CONSTANTA	400815	4,4	73264	4,2	301145	4,4	26406	5,0
COVASNA	81372	0,9	14960	0,9	61802	0,9	4610	0,9
DAMBOVITA	136636	1,5	32490	1,9	90417	1,3	13729	2,6
DOLJ	251045	2,7	46043	2,6	192010	2,8	12992	2,4
GALATI	247675	2,7	41593	2,4	191803	2,8	14279	2,7
GIURGIU	66929	0,7	14331	0,8	47446	0,7	5152	1,0
GORJ	131620	1,4	20821	1,2	104205	1,5	6594	1,2
HARGHITA	133679	1,5	27200	1,6	101539	1,5	4940	0,9
HUNEDOARA	179189	2,0	35622	2,0	130731	1,9	12836	2,4
IALOMITA	85532	0,9	16305	0,9	63122	0,9	6105	1,1
IASI	307785	3,4	55090	3,1	240026	3,5	12669	2,4
MARAMURES	188768	2,1	44702	2,5	132860	1,9	11206	2,1
MEHEDINTI	94746	1,0	19625	1,1	67022	1,0	8099	1,5
MURES	255333	2,8	44044	2,5	196697	2,9	14592	2,7
NEAMT	192875	2,1	38371	2,2	139874	2,0	14630	2,8
OLT	115406	1,3	24585	1,4	81447	1,2	9374	1,8
PRAHOVA	316148	3,5	58220	3,3	242135	3,5	15793	3,0
SALAJ	77927	0,9	17141	1,0	55697	0,8	5089	1,0
SATU MARE	147017	1,6	29863	1,7	106631	1,6	10523	2,0
SIBIU	198492	2,2	34071	1,9	155831	2,3	8590	1,6
SUCEAVA	231553	2,5	44513	2,5	169659	2,5	17381	3,3
TELEORMAN	101669	1,1	19651	1,1	77151	1,1	4867	0,9
TIMIS	327710	3,6	61960	3,5	248657	3,6	17093	3,2
TULCEA	94129	1,0	17982	1,0	70775	1,0	5372	1,0
VASLUI	104745	1,1	22067	1,3	73848	1,1	8830	1,7
VALCEA	141061	1,5	28644	1,6	103483	1,5	8934	1,7
VRANCEA	113852	1,2	21515	1,2	87543	1,3	4794	0,9
MUN. BUCURESTI	1889345	20,6	331818	18,9	1439023	20,9	118504	22,3
ILFOV	132027	1,4	29710	1,7	95623	1,4	6694	1,3

Tabel nr. 2

**Operațiuni efectuate pe categorii, în registrele comerțului,  
în perioada Decembrie 1990 - Aprilie 2008, pe total țară și județe,  
- ponderi ale categoriilor de operațiuni în totalul fiecărui județ -**

Județul	Total operațiuni efectuate		din care:					
			Înmatriculări		Mențiuni		Radieri	
	Nr.	%	Nr.	%	Nr.	%	Nr.	%
0	1	2	3	4	5	6	9	10
<b>Total ROMÂNIA</b>	<b>9159151</b>	<b>100,0</b>	<b>1754270</b>	<b>19,2</b>	<b>6872960</b>	<b>75,0</b>	<b>531921</b>	<b>5,8</b>
ALBA	124455	100,0	27674	22,2	91467	73,5	5314	4,3
ARAD	207289	100,0	42944	20,7	153532	74,1	10813	5,2
ARGES	221161	100,0	45153	20,4	166002	75,1	10006	4,5
BACAU	210481	100,0	43826	20,8	154464	73,4	12191	5,8
BIHOR	266236	100,0	53635	20,1	197330	74,1	15271	5,7
BISTRITA-NASAUD	110520	100,0	21390	19,4	82543	74,7	6587	6,0
BOTOSANI	84241	100,0	21568	25,6	56682	67,3	5991	7,1
BRASOV	305009	100,0	54961	18,0	237693	77,9	12355	4,1
BRAILA	120963	100,0	24023	19,9	92883	76,8	4057	3,4
BUZAU	165690	100,0	32050	19,3	122631	74,0	11009	6,6
CARAS-SEVERIN	114062	100,0	21583	18,9	84068	73,7	8411	7,4
CALARASI	76166	100,0	17496	23,0	53744	70,6	4926	6,5
CLUJ	407798	100,0	81766	20,1	311719	76,4	14313	3,5
CONSTANTA	400815	100,0	73264	18,3	301145	75,1	26406	6,6
COVASNA	81372	100,0	14960	18,4	61802	75,9	4610	5,7
DAMBOVITA	136636	100,0	32490	23,8	90417	66,2	13729	10,0
DOLJ	251045	100,0	46043	18,3	192010	76,5	12992	5,2
GALATI	247675	100,0	41593	16,8	191803	77,4	14279	5,8
GIURGIU	66929	100,0	14331	21,4	47446	70,9	5152	7,7
GORJ	131620	100,0	20821	15,8	104205	79,2	6594	5,0
HARGHITA	133679	100,0	27200	20,3	101539	76,0	4940	3,7
HUNEDOARA	179189	100,0	35622	19,9	130731	73,0	12836	7,2
IALOMITA	85532	100,0	16305	19,1	63122	73,8	6105	7,1
IASI	307785	100,0	55090	17,9	240026	78,0	12669	4,1
MARAMURES	188768	100,0	44702	23,7	132860	70,4	11206	5,9
MEHEDINTI	94746	100,0	19625	20,7	67022	70,7	8099	8,5
MURES	255333	100,0	44044	17,2	196697	77,0	14592	5,7
NEAMT	192875	100,0	38371	19,9	139874	72,5	14630	7,6
OLT	115406	100,0	24585	21,3	81447	70,6	9374	8,1
PRAHOVA	316148	100,0	58220	18,4	242135	76,6	15793	5,0
SALAJ	77927	100,0	17141	22,0	55697	71,5	5089	6,5
SATU MARE	147017	100,0	29863	20,3	106631	72,5	10523	7,2
SIBIU	198492	100,0	34071	17,2	155831	78,5	8590	4,3
SUCEAVA	231553	100,0	44513	19,2	169659	73,3	17381	7,5
TELEORMAN	101669	100,0	19651	19,3	77151	75,9	4867	4,8
TIMIS	327710	100,0	61960	18,9	248657	75,9	17093	5,2
TULCEA	94129	100,0	17982	19,1	70775	75,2	5372	5,7
VASLUI	104745	100,0	22067	21,1	73848	70,5	8830	8,4
VALCEA	141061	100,0	28644	20,3	103483	73,4	8934	6,3
VRANCEA	113852	100,0	21515	18,9	87543	76,9	4794	4,2
MUN. BUCURESTI	1889345	100,0	331818	17,6	1439023	76,2	118504	6,3
ILFOV	132027	100,0	29710	22,5	95623	72,4	6694	5,1

Tabel nr.3

**Numărul și structura pe ani a înmatriculărilor la registrele comerțului,  
în perioada Decembrie 1990 - Aprilie 2008**

Perioada (anul, luna)	Număr înmatriculări Nr.	Structura	
		%	
0	1	2	3
<b>Total Aprilie 2008, din care:</b>	<b>1754270</b>	<b>100,00</b>	
Anul 1990	81	0,00	
Anul 1991	95840	5,46	
Anul 1992	137456	7,84	
Anul 1993	117078	6,67	
Anul 1994	137445	7,83	
Anul 1995	65479	3,73	
Anul 1996	62089	3,54	
Anul 1997	55663	3,17	
Anul 1998	63878	3,64	
Anul 1999	57197	3,26	
Anul 2000	57291	3,27	
Anul 2001	61265	3,49	
Anul 2002	84780	4,83	
Anul 2003	123582	7,04	
Anul 2004	144284	8,22	
Anul 2005	157375	8,97	
Anul 2006	135211	7,71	
Anul 2007	144641	8,25	
<b>Anul 2008, din care:</b>	<b>53635</b>	<b>3,06</b>	<b>48,6</b>
- ianuarie	9831		18,3
- februarie	15231		10,5
- martie	15247		10,5
- aprilie	13326		9,2

Notă: Coloana 2 reprezintă structura anuală a înmatriculărilor; coloana 3 reprezintă structura pe luni în anul curent.

Grafic nr. 1

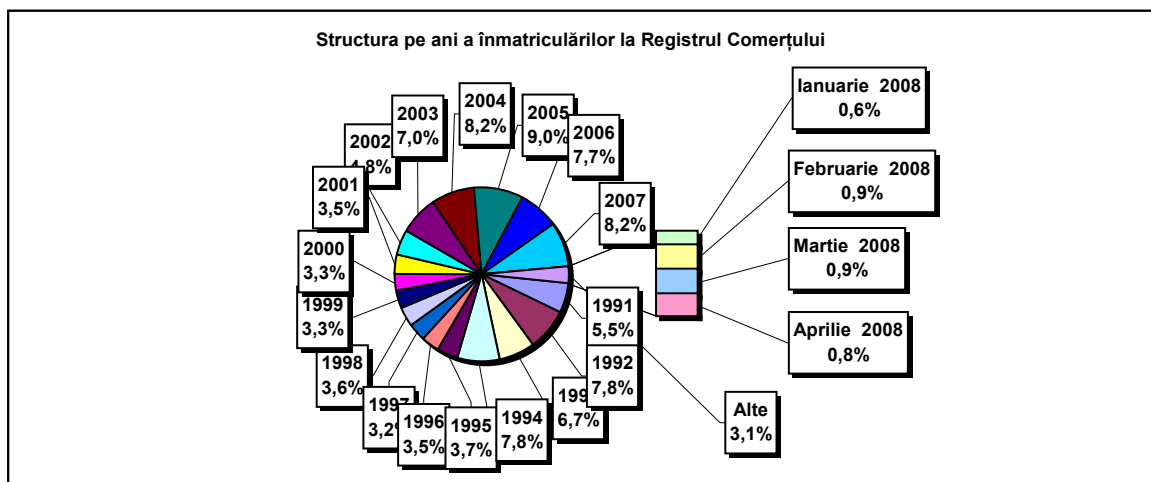

Tabel nr. 4

**Numărul înmatriculărilor la registrele comerțului, pe județe și  
surse de proveniență a capitalului,  
în perioada Decembrie 1990 - Aprilie 2008**

Județul	Total		din care:					Ierarhia în funcție de: *	
			Capital privat			Capital majoritar de stat			Capital mixt (stat+privat)
			din care:			din care:			Societăți comerciale
			PF+AF	Societăți comerciale	OC	RA	Societăți comerciale		Societăți comerciale
Nr.	%	Nr.	Nr.	Nr.	Nr.	Nr.	Nr.		
0	1	2	3	4	5	6	7	8	9
<b>Total ROMÂNIA</b>	<b>1754270</b>	<b>100,0</b>	<b>455697</b>	<b>1280842</b>	<b>5398</b>	<b>1351</b>	<b>2376</b>	<b>8606</b>	<b>X</b>
ALBA	27674	1,6	9603	17675	141	38	47	170	25
ARAD	42945	2,4	16256	26129	157	27	41	335	15
ARGES	45153	2,6	14477	30297	168	29	30	152	10
BACAU	43826	2,5	14505	28860	158	35	42	226	14
BIHOR	53635	3,1	13043	40038	146	38	62	308	8
BISTRITA-NASAUD	21390	1,2	7488	13647	98	19	29	109	33
BOTOSANI	21568	1,2	10036	11097	122	21	173	119	31
BRASOV	54961	3,1	11739	42802	114	47	87	172	7
BRAILA	24023	1,4	6209	17478	96	28	45	167	28
BUZAU	32050	1,8	9461	22246	142	28	42	131	21
CARAS-SEVERIN	21583	1,2	7462	13782	102	35	65	137	30
CALARASI	17496	1,0	5141	12079	86	18	77	95	38
CLUJ	81766	4,7	21040	60221	150	52	41	262	2
CONSTANTA	73264	4,2	14305	58111	203	51	51	543	3
COVASNA	14960	0,9	5229	9498	68	24	32	109	41
DAMBOVITA	32490	1,9	14549	17550	134	29	75	153	20
DOLJ	46043	2,6	9593	35987	162	40	58	203	9
GALATI	41593	2,4	8720	32514	135	30	51	143	16
GIURGIU	14331	0,8	3450	10560	80	22	109	110	42
GORJ	20821	1,2	5031	15373	184	50	83	100	34
HARGHITA	27200	1,6	11182	15636	86	23	43	230	26
HUNEDOARA	35622	2,0	9300	25827	81	40	92	282	18
IALOMITA	16305	0,9	6197	9882	74	15	46	91	40
IASI	55090	3,1	15393	39085	164	34	70	344	6
MARAMURES	44702	2,5	17774	26605	124	37	39	123	11
MEHEDINTI	19625	1,1	6350	13049	82	19	27	98	36
MURES	44044	2,5	16238	27418	156	30	34	168	13
NEAMT	38371	2,2	14225	23760	162	29	30	165	17
OLT	24585	1,4	9586	14625	161	26	64	123	27
PRAHOVA	58220	3,3	18012	39638	177	50	72	271	5
SALAJ	17141	1,0	6704	10220	107	19	28	63	39
SATU MARE	29863	1,7	9937	19643	88	19	42	134	22
SIBIU	34071	1,9	8499	25153	119	34	108	158	19
SUCEAVA	44513	2,5	21099	22898	202	30	64	220	12
TELEORMAN	19651	1,1	6805	12446	152	21	45	182	35
TIMIS	61960	3,5	10130	51235	140	38	69	348	4
TULCEA	17982	1,0	6400	11244	66	18	42	212	37
VASLUI	22067	1,3	10521	11245	109	16	41	135	29
VALCEA	28644	1,6	11182	17104	168	40	37	113	24
VRANCEA	21515	1,2	6503	14751	104	16	27	114	32
MUN. BUCURESTI	331817	18,9	22639	307703	138	115	103	1119	1
ILFOV	29710	1,7	3684	25731	92	21	13	169	23

\*) numărul total al comercianților (col 1)

Tabel nr. 5

**Numărul de înmatriculări la registrele comerțului,  
pe județe și categorii de comercianți,  
în perioada Decembrie 1990 - Aprilie 2008**

Județul	Total		din care:						
			PF+AF	societăți comerciale: 1291824				RA	OC
				SNC	SCS	SRL	SA		
				Nr.	Nr.	Nr.	Nr.		
Nr.	%	Nr.	Nr.	Nr.	Nr.	Nr.	Nr.		
0	1	2	3	4	5	6	7	8	9
<b>Total ROMÂNIA</b>	<b>1754270</b>	<b>100,0</b>	<b>455697</b>	<b>32665</b>	<b>1584</b>	<b>1224704</b>	<b>32865</b>	<b>1351</b>	<b>5398</b>
ALBA	27674	1,6	9603	890	11	16428	563	38	141
ARAD	42944	2,4	16256	53	12	25756	682	27	157
ARGES	45153	2,6	14477	107	15	29526	831	29	168
BACAU	43826	2,5	14505	1299	4	27089	735	35	158
BIHOR	53635	3,1	13043	126	47	39326	909	38	146
BISTRITA-NASAUD	21390	1,2	7488	146	21	13200	418	19	98
BOTOSANI	21568	1,2	10036	468	1	10465	455	21	122
BRASOV	54961	3,1	11739	239	20	41936	866	47	114
BRAILA	24023	1,4	6209	376	12	16780	522	28	96
BUZAU	32050	1,8	9461	3747	46	18044	582	28	142
CARAS-SEVERIN	21583	1,2	7462	117	9	13387	471	35	102
CALARASI	17496	1,0	5141	609	3	11282	357	18	86
CLUJ	81766	4,7	21040	2112	18	57087	1307	52	150
CONSTANTA	73264	4,2	14305	311	23	56881	1490	51	203
COVASNA	14960	0,9	5229	148	4	9188	299	24	68
DAMBOVITA	32490	1,9	14549	60	8	17217	493	29	134
DOLJ	46043	2,6	9593	1560	8	33790	890	40	162
GALATI	41593	2,4	8720	1574	6	30281	847	30	135
GIURGIU	14331	0,8	3450	35	8	10411	325	22	80
GORJ	20821	1,2	5031	29	1	15035	491	50	184
HARGHITA	27200	1,6	11182	62	7	15349	491	23	86
HUNEDOARA	35622	2,0	9300	1166	98	24262	675	40	81
IALOMITA	16305	0,9	6197	266	11	9393	349	15	74
IASI	55090	3,1	15393	507	111	37865	1014	34	164
MARAMURES	44702	2,5	17774	1927	23	24220	596	37	124
MEHEDINTI	19625	1,1	6350	427	3	12412	332	19	82
MURES	44044	2,5	16238	37	34	26875	674	30	156
NEAMT	38371	2,2	14225	3293	30	19958	674	29	162
OLT	24585	1,4	9586	1611	1	12705	495	26	161
PRAHOVA	58220	3,3	18012	3122	15	35935	909	50	177
SALAJ	17141	1,0	6704	600	4	9415	292	19	107
SATU MARE	29863	1,7	9937	283	6	19052	478	19	88
SIBIU	34071	1,9	8499	777	49	23928	665	34	119
SUCEAVA	44513	2,5	21099	438	8	22146	590	30	202
TELEORMAN	19651	1,1	6805	272	399	11578	424	21	152
TIMIS	61960	3,5	10130	612	29	49746	1265	38	140
TULCEA	17982	1,0	6400	1363	114	9540	481	18	66
VASLUI	22067	1,3	10521	90	13	10903	415	16	109
VALCEA	28644	1,6	11182	364	6	16394	490	40	168
VRANCEA	21515	1,2	6503	356	10	14073	453	16	104
MUN. BUCURESTI	331818	18,9	22639	1037	304	300633	6951	115	138
ILFOV	29710	1,7	3684	49	32	25213	619	21	92

Tabel nr. 6

**Operațiuni efectuate în registrele comerțului,  
pe județe și categorii,  
în luna Aprilie 2008**

Județul	Total operațiuni efectuate		din care:							
			Înmatriculări		Mențiuni		din care: de lichidare, dizolvare		Radieri	
	Nr.	%	Nr.	%	Nr.	%	Nr.	%	Nr.	%
0	1	2	3	4	5	6	7	8	9	10
<b>Total ROMÂNIA</b>	<b>194597</b>	<b>100,0</b>	<b>13326</b>	<b>6,85</b>	<b>177894</b>	<b>91,42</b>	<b>2496</b>	<b>1,3</b>	<b>3377</b>	<b>1,74</b>
ALBA	2258	100,0	213	9,4	1988	88,0	25	1,1	57	2,5
ARAD	2308	100,0	297	12,9	1945	84,3	15	0,6	66	2,9
ARGES	6731	100,0	353	5,2	6303	93,6	17	0,3	75	1,1
BACAU	3936	100,0	332	8,4	3555	90,3	26	0,7	49	1,2
BIHOR	2468	100,0	452	18,3	1918	77,7	24	1,0	98	4,0
BISTRITA-NASAUD	1588	100,0	157	9,9	1385	87,2	12	0,8	46	2,9
BOTOSANI	1703	100,0	160	9,4	1474	86,6	1	0,1	69	4,1
BRASOV	7611	100,0	468	6,1	6878	90,4	27	0,4	265	3,5
BRAILA	3647	100,0	168	4,6	3443	94,4	5	0,1	36	1,0
BUZAU	2976	100,0	231	7,8	2693	90,5	45	1,5	52	1,7
CARAS-SEVERIN	2104	100,0	130	6,2	1955	92,9	123	5,8	19	0,9
CALARASI	1973	100,0	109	5,5	1847	93,6	10	0,5	17	0,9
CLUJ	8887	100,0	886	10,0	7769	87,4	29	0,3	232	2,6
CONSTANTA	9649	100,0	534	5,5	9018	93,5	208	2,2	97	1,0
COVASNA	1602	100,0	133	8,3	1444	90,1	44	2,7	25	1,6
DAMBOVITA	2654	100,0	266	10,0	2343	88,3	18	0,7	45	1,7
DOLJ	3323	100,0	322	9,7	2928	88,1	42	1,3	73	2,2
GALATI	4380	100,0	326	7,4	3982	90,9	8	0,2	72	1,6
GIURGIU	5039	100,0	125	2,5	4899	97,2	323	6,4	15	0,3
GORJ	8429	100,0	146	1,7	8219	97,5	82	1,0	64	0,8
HARGHITA	3125	100,0	244	7,8	2815	90,1	7	0,2	66	2,1
HUNEDOARA	2835	100,0	215	7,6	2545	89,8	102	3,6	75	2,6
IALOMITA	4672	100,0	130	2,8	4461	95,5	23	0,5	81	1,7
IASI	6702	100,0	548	8,2	5950	88,8	142	2,1	204	3,0
MARAMURES	3875	100,0	326	8,4	3491	90,1	114	2,9	58	1,5
MEHEDINTI	1881	100,0	115	6,1	1732	92,1	172	9,1	34	1,8
MURES	5032	100,0	329	6,5	4639	92,2	47	0,9	64	1,3
NEAMT	4225	100,0	272	6,4	3895	92,2	10	0,2	58	1,4
OLT	1506	100,0	149	9,9	1320	87,6	5	0,3	37	2,5
PRAHOVA	5687	100,0	454	8,0	5009	88,1	75	1,3	224	3,9
SALAJ	1651	100,0	141	8,5	1458	88,3	8	0,5	52	3,1
SATU MARE	2674	100,0	278	10,4	2335	87,3	14	0,5	61	2,3
SIBIU	6641	100,0	254	3,8	6309	95,0	31	0,5	78	1,2
SUCEAVA	2855	100,0	324	11,3	2449	85,8	25	0,9	82	2,9
TELEORMAN	2834	100,0	156	5,5	2637	93,0	4	0,1	41	1,4
TIMIS	5563	100,0	539	9,7	4944	88,9	16	0,3	80	1,4
TULCEA	2260	100,0	101	4,5	2114	93,5	36	1,6	45	2,0
VASLUI	2361	100,0	128	5,4	2206	93,4	17	0,7	27	1,1
VALCEA	2717	100,0	164	6,0	2469	90,9	29	1,1	84	3,1
VRANCEA	2285	100,0	179	7,8	2062	90,2	17	0,7	44	1,9
MUN. BUCURESTI	36323	100,0	2110	5,8	33841	93,2	412	1,1	372	1,0
ILFOV	3627	100,0	362	10,0	3227	89,0	106	2,9	38	1,0

**Numărul de înmatriculări în registrele comerțului,  
pe județe și surse de proveniență a capitalului,  
în luna Aprilie 2008**

Județul	Total		din care:					Ierarhia în funcție de: *	
			Capital privat			Capital majoritar de stat			Capital mixt (stat+privat)
			din care:			din care:			Societăți comerciale
			PF+AF	Societăți comerciale	OC	RA	Societăți comerciale		Societăți comerciale
Nr.	%	Nr.	Nr.	Nr.	Nr.	Nr.			
0	1	2	3	4	5	6	7	8	9
<b>Total ROMÂNIA</b>	<b>13326</b>	<b>100,0</b>	<b>4361</b>	<b>8959</b>	<b>1</b>		<b>1</b>	<b>4</b>	<b>X</b>
ALBA	213	1,6	88	125					25
ARAD	297	2,2	131	166					17
ARGES	353	2,6	135	217			1		10
BACAU	332	2,5	122	210					11
BIHOR	452	3,4	162	290					8
BISTRITA-NASAUD	157	1,2	42	115					30
BOTOSANI	160	1,2	84	76					29
BRASOV	468	3,5	154	313				1	6
BRAILA	168	1,3	77	91					27
BUZAU	231	1,7	89	142					23
CARAS-SEVERIN	130	1,0	47	83					36
CALARASI	109	0,8	32	77					41
CLUJ	886	6,6	272	614					2
CONSTANTA	534	4,0	150	384					5
COVASNA	133	1,0	66	67					35
DAMBOVITA	266	2,0	104	162					20
DOLJ	322	2,4	118	204					16
GALATI	326	2,4	110	216					13
GIURGIU	125	0,9	42	83					39
GORJ	146	1,1	53	93					33
HARGHITA	244	1,8	129	114				1	22
HUNEDOARA	215	1,6	65	150					24
IALOMITA	130	1,0	40	90					37
IASI	548	4,1	205	343					3
MARAMURES	326	2,4	124	202					14
MEHEDINTI	115	0,9	44	71					40
MURES	329	2,5	132	197					12
NEAMT	272	2,0	131	140	1				19
OLT	149	1,1	50	99					32
PRAHOVA	454	3,4	166	288					7
SALAJ	141	1,1	68	73					34
SATU MARE	278	2,1	137	141					18
SIBIU	254	1,9	77	177					21
SUCEAVA	324	2,4	143	181					15
TELEORMAN	156	1,2	60	96					31
TIMIS	539	4,0	118	421					4
TULCEA	101	0,8	53	48					42
VASLUI	128	1,0	42	86					38
VALCEA	164	1,2	57	107					28
VRANCEA	179	1,3	64	115					26
MUN. BUCURESTI	2110	15,8	334	1776					1
ILFOV	362	2,7	44	316				2	9

\*) numărul total al comercianților (col 1)

**Numărul de înmatriculări la registrele comerțului,  
pe județe și categorii de comercianți,  
în luna Aprilie 2008**

Județul	Total		din care:						
			PF+AF	societăți comerciale: 8964				RA	OC
				SNC	SCS	SRL	SA		
Nr.	%	Nr.	Nr.	Nr.	Nr.	Nr.	Nr.		
0	1	2	3	4	5	6	7	8	9
<b>Total ROMÂNIA</b>	<b>13326</b>	<b>100,0</b>	<b>4361</b>		<b>3</b>	<b>8886</b>	<b>75</b>		<b>1</b>
ALBA	213	1,6	88			125			
ARAD	297	2,2	131			165	1		
ARGES	353	2,6	135			216	2		
BACAU	332	2,5	122			209	1		
BIHOR	452	3,4	162			289	1		
BISTRITA-NASAUD	157	1,2	42			115			
BOTOSANI	160	1,2	84			76			
BRASOV	468	3,5	154			313	1		
BRAILA	168	1,3	77			91			
BUZAU	231	1,7	89			139	3		
CARAS-SEVERIN	130	1,0	47			82	1		
CALARASI	109	0,8	32			76	1		
CLUJ	886	6,6	272			612	2		
CONSTANTA	534	4,0	150			383	1		
COVASNA	133	1,0	66			67			
DAMBOVITA	266	2,0	104			161	1		
DOLJ	322	2,4	118			203	1		
GALATI	326	2,4	110			213	3		
GIURGIU	125	0,9	42			82	1		
GORJ	146	1,1	53			92	1		
HARGHITA	244	1,8	129			114	1		
HUNEDOARA	215	1,6	65			150			
IALOMITA	130	1,0	40			89	1		
IASI	548	4,1	205			342	1		
MARAMURES	326	2,4	124			201	1		
MEHEDINTI	115	0,9	44			71			
MURES	329	2,5	132			195	2		
NEAMT	272	2,0	131			140			1
OLT	149	1,1	50			97	2		
PRAHOVA	454	3,4	166		1	286	1		
SALAJ	141	1,1	68			73			
SATU MARE	278	2,1	137			141			
SIBIU	254	1,9	77			177			
SUCEAVA	324	2,4	143			181			
TELEORMAN	156	1,2	60			92	4		
TIMIS	539	4,0	118			419	2		
TULCEA	101	0,8	53			47	1		
VASLUI	128	1,0	42		1	84	1		
VALCEA	164	1,2	57			106	1		
VRANCEA	179	1,3	64			112	3		
MUN. BUCURESTI	2110	15,8	334			1746	30		
ILFOV	362	2,7	44		1	314	3		

**Numărul de înmatriculări la registrele comerțului,  
pe domenii de activitate\* și categorii de comercianți,  
în luna Aprilie 2008**

Divizii ne CAEN	Domeniul de activitate	Total		din care:							
				PF+AF	societăți comerciale: 8964				RA	OC	
					SNC	SCS	SRL	SA			
					Număr	Număr	Număr	Număr			
0	1	2	3	4	5	6	7	8	9	10	
	<b>Total ROMÂNIA</b>	<b>13326</b>	<b>100,0</b>	<b>4361</b>		<b>3</b>	<b>8886</b>	<b>75</b>			<b>1</b>
1	Agricultura, vanatoare si servicii anexe	452	3,4	271			181				
2	Silvicultura si exploatare forestiera	58	0,4	16			42				
3	Pescuitul si acvacultura	97	0,7	80			16	1			
5	Extractia carbunelui superior si inferior	2	0,0				2				
6	Extractia petrolului brut si a gazelor naturale										
7	Extractia minereurilor metalifere										
8	Alte activitati extractive	22	0,2	1			21				
9	Activitati de servicii anexe extractiei	11	0,1	5			6				
10	Industria alimentara	105	0,8	30			73	2			
11	Fabricarea bauturilor	26	0,2	10			15	1			
12	Fabricarea produselor din tutun										
13	Fabricarea produselor textile	23	0,2	13			10				
14	Fabricarea articolelor de imbracaminte si abacirea si tinisarea pielor; fabricarea articolelor de voiaj	76	0,6	21			55				
15	si marochinarie, harnasamentelor si incaltamintei; prepararea si vonsirea blanurilor	16	0,1	5			11				
16	Prelucrarea lemnului, fabricarea produselor din lemn si pluta, cu exceptia mobilei; fabricarea articolelor din paie si din alte materiale vegetale impletite	125	0,9	55			70				
17	Fabricarea hartiei si a produselor din hartie	4	0,0				4				
18	Tiparire si reproducerea pe suporti a inregistrarilor	30	0,2	7			21	2			
19	Fabricarea produselor de cocserie si a produselor obtinute din prelucrarea titeiului	1	0,0					1			
20	Fabricarea substantelor si a produselor chimice	7	0,1				6	1			
21	Fabricarea produselor farmaceutice de baza si a preparatelor farmaceutice										
22	Fabricarea produselor din cauciuc si mase plastice	50	0,4	7		1	42				
23	Fabricarea altor produse din minerale nemetalice	66	0,5	22			44				
24	Industria metalurgica	5	0,0	1			4				
25	Industria constructiilor metalice si a produselor din metal, exclusiv masini, utilaje si instalatii	135	1,0	60			74	1			
26	Fabricarea calculatoarelor si a produselor electronice si optice	12	0,1	2			10				
27	Fabricarea echipamentelor electrice	3	0,0	1			2				
28	Fabricarea de masini, utilaje si echipamente n.c.a.	7	0,1	1			6				
29	Fabricarea autovehiculelor de transport rutier, a remorcilor si semiremorcilor	6	0,0				6				
30	Fabricarea altor mijloace de transport	9	0,1				9				
31	Fabricarea de mobila	93	0,7	23			70				
32	Alte activitati industriale n.c.a.	33	0,2	15			17				
33	Repararea, intretinerea si instalarea masinilor si echipamentelor	53	0,4	25			28				
35	Productia si furnizarea de energie electrica si termica, gaze, apa calda si aer conditionat	24	0,2				21	3			
36	Captarea, tratarea si distributia apei	8	0,1				3	5			
37	Colectarea si epurarea apelor uzate	5	0,04				5				
38	Colectarea, tratarea si eliminarea deseurilor; activitati de recuperare a materialelor reciclabile	59	0,44	7			50	2			
39	Activitati si servicii de decontaminare										
41	Constructii de cladiri	1460	10,96	153			1306	1			
42	Lucrari de geniu civil	70	0,53	9			57	4			
43	Lucrari speciale de constructii	924	6,93	388			534	2			
45	Comert cu ridicata si cu amanuntul, intretinerea si repararea autovehiculelor si motocicletelor	344	2,58	54			290				
46	Comert cu ridicata cu exceptia comertului cu autovehicule si motociclete	1189	8,92	281			906	2			
47	Comert cu amanuntul, cu exceptia autovehiculelor si motocicletelor	2140	16,06	861			1277	2			
49	Transporturi terestre si transporturi prin conducte	792	5,94	289			502	1			
50	Transporturi pe apa	1	0,01	1							

\* Domeniul de activitate declarat la înmatriculare conform clasificării codului CAEN rev. 2

Numărul de înmatriculări la registrele comerțului,  
pe domenii de activitate\* și categorii de comercianți,  
în luna Aprilie 2008

Diviziune CAEN	Domeniul de activitate	Total		din care:						
				PF+AF	societăți comerciale: 8964				RA	OC
		Număr	%		Număr	SNC	SCS	SRL		
				Număr		Număr	Număr	Număr	Număr	Număr
0	1	2	3	4	5	6	7	8	9	10
	<b>Total ROMÂNIA</b>	<b>13326</b>	<b>100,0</b>	<b>4361</b>		<b>3</b>	<b>8886</b>	<b>75</b>		<b>1</b>
50	Transporturi pe apa	1	0,0	1						
51	Transporturi aeriene	1	0,0				1			
52	Depozitare si activitati auxiliare pentru transporturi	42	0,3	8				34		
53	Activitati de posta si de curier	33	0,2	19				14		
55	Hoteluri si alte facilitati de cazare	164	1,2	46				118		
56	Restaurante si alte activitati de servicii de alimentatie	378	2,8	42				336		
58	Activitati de editare	40	0,3	15				24	1	
59	Activitati de productie cinematografica, video si de programe de televiziune; inregistrari audio si activitati de editare muzicala	40	0,3	7				33		
60	Activitati de difuzare si transmitere de programe	6	0,0					6		
61	Telecomunicatii	46	0,3	11				35		
62	Activitati de servicii in tehnologia informatiei	299	2,2	189				110		
63	Activitati de servicii informatice	106	0,8	51				55		
64	Intermedieri financiare, cu exceptia activitatilor de asigurari si ale fondurilor de pensii	63	0,5	10				25	28	
65	Activitati de asigurari, reasigurari si ale fondurilor de pensii (cu exceptia celor din sistemul public de asigurari sociale)	1	0,0						1	
66	Activitati auxiliare pentru intermedieri financiare, activitati de asigurare si fonduri de pensii	156	1,2	27				126	3	
68	Tranzactii imobiliare	431	3,2	25				399	7	
69	Activitati juridice si de contabilitate	105	0,8	10				95		
70	Activitati ale directiilor (centralelor), birourilor administrative centralizate; activitati de management si de consultanta in management	445	3,3	81				363	1	
71	Activitati de arhitectura si inginerie; activitati de testari si analiza tehnica	353	2,6	109				243	1	
72	Cercetare-dezvoltare	16	0,1	4				11	1	
73	Publicitate si activitati de studiere a pietei	184	1,4	23				161		
74	Alte activitati profesionale, stiintifice si tehnice	293	2,2	191				102		
75	Activitati veterinare	22	0,2	6				16		
77	Activitati de inchiriere si leasing	54	0,4	3				51		
78	Activitati de servicii privind forta de munca	69	0,5	2				67		
79	Activitati ale agentiiilor turistice si a tur-operatorilor; alte servicii de rezervare si asistenta turistica	49	0,4	9				40		
80	Activitati de investigatii si protectie	42	0,3	3				38	1	
81	Activitati de peisagistica si servicii pentru cladiri	101	0,8	19				82		
82	Activitati de secretariat, servicii suport si alte activitati de servicii prestate in principal intreprinderilor	274	2,1	193				81		
84	Administratie publica si aparare; asigurari sociale din sistemul public	3	0,0	2				1		
85	Invatamant	262	2,0	205		1		56		
86	Activitati referitoare la sanatatea umana	119	0,9	9				110		
87	Servicii combinate de ingrijire medicala si asistenta sociala, cu cazare	2	0,0					2		
88	Activitati de asistenta sociala, fara cazare	4	0,0	2				2		
90	Activitati de creatie si interpretare artistica	79	0,6	53				26		
91	Activitati ale bibliotecilor, arhivelor, muzeelor si alte activitati culturale	5	0,0	3				2		
92	Activitati de jocuri de noroc si pariuri	31	0,2	1				30		
93	Activitati spotive, recreative si distractive	62	0,5	19				43		
94	Activitati asociative diverse									
95	Reparatii de calculatoare, de articole personale si de uz gospodaresc	84	0,6	47				37		
96	Alte activitati de servicii	314	2,4	199				114		1

Tabel nr. 10

**Numărul societăților comerciale înmatriculate  
și valoarea capitalului social subscris, pe județe,  
în luna Aprilie 2008**

Județul	Total societăți comerciale înmatriculate		Valoarea capitalului social subscris		Valoarea medie a capitalului social subscris pe societate
	Nr.	%	mil. Lei	%	mil. Lei
0	1	2	3	4	5
<b>Total ROMÂNIA</b>	<b>8964</b>	<b>100,0</b>	<b>365488,9</b>	<b>100,0</b>	<b>41,0</b>
ALBA	125	1,4	68,5	0,0	0,5
ARAD	166	1,9	201,1	0,1	1,2
ARGES	218	2,4	760,3	0,2	3,5
BACAU	210	2,3	2149,6	0,6	10,3
BIHOR	290	3,2	436,4	0,1	1,5
BISTRITA-NASAUD	115	1,3	13632,6	3,7	118,5
BOTOSANI	76	0,8	55,2	0,0	0,7
BRASOV	314	3,5	10539,3	2,9	33,7
BRAILA	91	1,0	60,3	0,0	0,7
BUZAU	142	1,6	1289,3	0,4	9,2
CARAS-SEVERIN	83	0,9	123,5	0,0	1,5
CALARASI	77	0,9	207,6	0,1	2,7
CLUJ	614	6,8	20467,9	5,6	33,4
CONSTANTA	384	4,3	1569,5	0,4	4,1
COVASNA	67	0,7	115,9	0,0	1,8
DAMBOVITA	162	1,8	6701,5	1,8	41,6
DOLJ	204	2,3	247,3	0,1	1,2
GALATI	216	2,4	822,3	0,2	3,8
GIURGIU	83	0,9	47,5	0,0	0,6
GORJ	93	1,0	5426,7	1,5	58,4
HARGHITA	115	1,3	285,8	0,1	2,5
HUNEDOARA	150	1,7	123,2	0,0	0,8
IALOMITA	90	1,0	435,9	0,1	4,9
IASI	343	3,8	597,1	0,2	1,7
MARAMURES	202	2,3	1380,5	0,4	6,9
MEHEDINTI	71	0,8	17,2	***	0,2
MURES	197	2,2	1150,4	0,3	5,9
NEAMT	140	1,6	211,3	0,1	1,5
OLT	99	1,1	1922,2	0,5	19,6
PRAHOVA	288	3,2	3898,4	1,1	13,6
SALAJ	73	0,8	70,3	0,0	1,0
SATU MARE	141	1,6	167,3	0,0	1,2
SIBIU	177	2,0	751,7	0,2	4,3
SUCEAVA	181	2,0	844,6	0,2	4,7
TELEORMAN	96	1,1	505,0	0,1	5,4
TIMIS	421	4,7	2868,9	0,8	6,8
TULCEA	48	0,5	18553,4	5,1	386,5
VASLUI	86	1,0	209,1	0,1	2,4
VALCEA	107	1,2	2083,5	0,6	19,7
VRANCEA	115	1,3	63,7	0,0	0,6
MUN. BUCURESTI	1776	19,8	189690,7	51,9	107,5
ILFOV	318	3,5	74736,4	20,4	235,0

Tabel nr. 11

**Numărul societăților comerciale înmatriculate  
și valoarea capitalului social subscris, pe forme juridice,  
în luna Aprilie 2008**

Forma juridică	Total societăți comerciale înmatriculate		Valoarea capitalului social subscris		Valoarea medie a capitalului social subscris pe societate
	Nr.	%	mil. Lei	%	mil. Lei
0	1	2	3	4	5
<b>Total ROMÂNIA</b>	<b>8964</b>	<b>100,0</b>	<b>365488,9</b>	<b>100,0</b>	<b>41,0</b>
SNC	3	0,0	1,40	***	0,5
SCS	75	0,8	138337,83	37,9	3293,8
SRL	8886	99,1	227149,65	62,1	25,6
SCA					

*Notă: La calculul mediei au fost excluse sucursalele datorită faptului că acestea, conform Legii nr. 31/1990, nu au personalitate juridică*

\*\*\* Sub 0,01%

Grafic nr. 5

