



MINISTRY OF JUSTICE

THE NATIONAL TRADE REGISTER OFFICE

Bucharest, 2, Octavian Goga Blvd., sector 3; Phone: +40 - 21 - 320.60.13; Fax: +40 - 21 - 320.58.29; Website: [www.onrc.ro](http://www.onrc.ro); E-mail: [onrc@onrc.ro](mailto:onrc@onrc.ro)

# PROCEEDINGS IN THE CENTRAL TRADE REGISTER

## STATISTICAL SYNTHESIS

OF

**RECORDS IN THE CENTRAL TRADE REGISTER**  
**- the 31<sup>th</sup> of Mai 2005 - provisional data -**

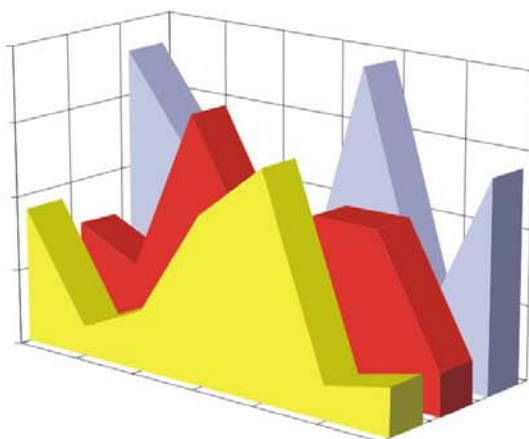

- ISSUE No. 162 -

**MINISTRY OF JUSTICE  
THE NATIONAL TRADE REGISTER OFFICE**

---

- Operations of incorporation of companies, changes in statutory documents and strike-off of companies are based on Law No.26/1990 reissued, Law No.31/1990, reissued, OUG No.76/2001, reissued and Methodology Norms No. P/608/1998.
  
- This paper presents the trend in operations registered in The Trade Register Office attached to the law court of Bucharest and in the Trade Register Offices attached to the law court in each county of Romania.
  
- Information recorded in the Central Trade Register concern operations compulsory by law to be registered in the trade registers within the 42 trade register offices attached to the law courts.

*• No part of the content of this publication, in original or in any modified format, may be reproduced, stored in a retrieval system, or transmitted, in any form or by any means, without the prior permission in writing of The Ministry of Justice – The National Trade Register Office.*

*• The content of this publication may be referred to in articles, studies, books, as supporting or explanatory data under the condition only, the source of the information to be clearly and precisely specified.*

# Contents

	Page
<b>1 Explanatory Note</b>	<b>1</b>
<b>2.1 Data for December 1990 – May 2005</b>	<b>3</b>
Table no.1 – Operations registered in the Trade Register, by categories during the period of December 1990 – May 2005, in total by country and counties, rate of categories of operations in total operations country	3
Table no.1.a – Operations registered in the Trade Register, by categories during the period of December 1990 – May 2005, in total by country and counties, counties’ rate in total country	4
Table no. 3 – Number and structure of incorporations in the Trade Register, by years, during the period of December 1990- May 2005	5
Table no.4 – The number of incorporations in the Trade Register, by counties and sources of capital, in the period December 1990 - May 2005	6
Table no. 5 – The number of incorporations in the Trade Register, by counties and categories, during the period of December 1990 – May 2005	7
Table no. 6 – The number of incorporations in the Trade Register, by field of activity and categories, during the period of December 1990 - May 2005	8
<b>2.2 Data for May 2005</b>	<b>10</b>
Table no. 7 – Operations carried on with the Trade Registers, by counties and categories, in May 2005	10
Table no. 8 – The number of incorporations in the Trade Register, by counties and sources of capital, in May 2005	11
Table no. 9 – The number of incorporations in the Trade Register, by counties and category in May 2005	12
Table no. 10 –The number of incorporations in the Trade Register, by field of activity and categories in May 2005	13
Table no. 11 – Number of companies registered and the amount of subscribed capital, by county in May 2005	15
Table no. 12– Number of registered companies and the amount of subscribed capital by category, in May 2005	16
Diagram no. 5 – Average subscribed capital on company in May 2005	16

## Explanatory Note

The Trade Register Office is set-up by Law No. 26/1990, reissued and modified by OUG No. 129/2002, became an active institution since December 1990 and is structured in two levels:

- the national level, represented by the National Trade Register Office organised under the Ministry of Justice
- the local level, represented by the 42 trade register offices attached to the law courts and co-ordinated by the National Trade Register Office

The categories of businessmen compulsory to register in the trade register are:

- natural persons tradesmen and family associations doing usually commercial acts, commercial companies, national companies, companies under state supervision, and co-operative organisations
- subsidiaries registered as commercial companies and legal persons following the legal proceedings of set-up, activity and incorporation according to the type of the legally set-up company.

### **Usual Terms:**

- incorporation – represents the registration of the company in the trade registry awarding the quality of legal person.

- other statutory documents – represent the official registration of the changes occurred in a company's life, such as: changes in headquarters' address, increase or decrease of the issued capital, merger, liquidation, strike-off, etc.

- strike-off – represents the removal of a company from the trade registry, due to dissolution and liquidation, being also the very moment the company loses its quality of legal person. Data also include the companies under the provisions of Law No. 314/2001.

- change of certificate – represents the obligation of companies set-up before OGU No. 76/2001 republished came in force, to request the incorporation certificate and fiscal registration certificate to be replaced with the new registration certificate containing the given unique registration code.

The ratio of these changes is being calculated as a proportion between the effective number of changes and the number of active companies due to operate the change.

- active company from the legal point of view – a company registered in the trade register and which is not affected by any of the situations leading to the temporary or permanently loss of this status (e.g. dissolution, liquidation, strike-off)

- operations represent all the records in the trade registry including incorporations, other statutory documents and strike-off of companies, irrespective of the object of activity, company's type and origin of the subscribed capital (local or foreign investment).

• **Terms used in tables and charts**

➤ **Number of companies:** represents, depending on the specific table, the number of companies incorporated in the related period, the number of companies being struck-off from the trade registry.

➤ **Amount of the subscribed capital:**

- **total, in local currency:** the amount of the subscribed capital resulted from totalising the amount subscribed (in cash and in kind) in local currency (ROL)

➤ **Regional development:**

*North-East:* Suceava, Botoşani, Neamţ, Iaşi, Bacău, Vaslui.

*South-East:* Vrancea, Galaţi, Buzău, Brăila, Tulcea, Constanţa.

*South-Muntenia:* Argeş, Dâmboviţa, Prahova, Teleorman, Giurgiu, Călăraşi, Ialomiţa.

*South-West Oltenia:* Gorj, Vâlcea, Dolj, Mehedinţi, Olt.

*West:* Arad, Caraş-Severin, Hunedoara, Timiş.

*North-West:* Bihor, Bistriţa, Cluj, Satu Mare, Sălaj, Maramureş.

*Center:* Alba, Braşov, Covasna, Harghita, Mureş, Sibiu.

*Bucharest-Ilfov:* Bucureşti, Ilfov.

CAEN code – The Classification of Activities in the National Economy was approved by HG No. 656/1997, modified by Order No 601 of the President of National Institute of Statistics being compatible with the international classification used in statistic reports and official documents. Activities are ranked upon homogeneity principle by sections, divisions, groups and classes.

Common abbreviations

- **PF** - Natural Persons Tradesman
- **AF** - Family association
- **SNC** - General Partnership
- **SCS** - Limited Partnership
- **SA** - Joint stock company
- **SRL** - Limited liability company
- **RA** - Company Under State Supervision
- **OC** - Co-operative organisation

Source:

The integrated IT system of the trade registry is designed by The National Trade Registry Office according to the provisions of the related legislation in force. The source of information is the computerised system of the trade registers handled by the Trade Register Offices attached to the law courts.

Table no. 1

**Operations prosecuted in the Trade Registry  
between December 1990 and May 2005  
- total Romania and counties -**

Counties	Total operations prosecuted		out of which :							
			Registered companies		Mentions		out of which : of liquidation, dissolution		Erased companies	
	No.	%	No.	%	No.	%	No.	%	No.	%
0	1	2	3	4	5	6	7	8	11	12
<b>Total ROMANIA</b>	<b>4798318</b>	<b>100,00</b>	<b>1341259</b>	<b>27,95</b>	<b>3188040</b>	<b>66,44</b>	<b>9354</b>	<b>0,19</b>	<b>269019</b>	<b>5,61</b>
ALBA	65475	1,36	20552	31,39	43215	66,00	343	0,52	1708	2,61
ARAD	106155	2,21	32010	30,15	68564	64,59	373	0,35	5581	5,26
ARGES	119600	2,49	34525	28,87	79444	66,42	202	0,17	5631	4,71
BACAU	112242	2,34	34340	30,59	72077	64,22	998	0,89	5825	5,19
BIHOR	146652	3,06	39097	26,66	100593	68,59	277	0,19	6962	4,75
BISTRITA-NASAUD	61490	1,28	16530	26,88	41595	67,65	68	0,11	3365	5,47
BOTOSANI	44315	0,92	16622	37,51	25323	57,14	59	0,13	2370	5,35
BRASOV	153848	3,21	41402	26,91	105827	68,79	144	0,09	6619	4,30
BRAILA	64581	1,35	19076	29,54	44238	68,50	47	0,07	1267	1,96
BUZAU	90026	1,88	25008	27,78	60638	67,36	153	0,17	4380	4,87
CARAS-SEVERIN	67148	1,40	16501	24,57	44331	66,02	48	0,07	6316	9,41
CALARASI	41682	0,87	13821	33,16	25703	61,66	66	0,16	2158	5,18
CLUJ	200048	4,17	60481	30,23	136075	68,02	208	0,10	3492	1,75
CONSTANTA	211884	4,42	57207	27,00	139197	65,69	922	0,44	15480	7,31
COVASNA	47574	0,99	11512	24,20	33758	70,96	26	0,05	2304	4,84
DAMBOVITA	73403	1,53	25344	34,53	41666	56,76	54	0,07	6393	8,71
DOLJ	125053	2,61	35610	28,48	81223	64,95	197	0,16	8220	6,57
GALATI	142580	2,97	32074	22,50	101826	71,42	123	0,09	8680	6,09
GIURGIU	32964	0,69	10852	32,92	18947	57,48	50	0,15	3165	9,60
GORJ	65112	1,36	16317	25,06	45027	69,15	38	0,06	3768	5,79
HARGHITA	66273	1,38	19585	29,55	45289	68,34	48	0,07	1399	2,11
HUNEDOARA	90290	1,88	28014	31,03	54212	60,04	129	0,14	8064	8,93
IALOMITA	46944	0,98	12997	27,69	30572	65,12	78	0,17	3375	7,19
IASI	167998	3,50	40248	23,96	120148	71,52	165	0,10	7602	4,53
MARAMURES	100475	2,09	34850	34,69	60573	60,29	155	0,15	5052	5,03
MEHEDINTI	53456	1,11	15724	29,41	32238	60,31	56	0,10	5494	10,28
MURES	112545	2,35	33691	29,94	73879	65,64	78	0,07	4975	4,42
NEAMT	90173	1,88	30218	33,51	55082	61,08	306	0,34	4873	5,40
OLT	71933	1,50	19826	27,56	45197	62,83	20	0,03	6910	9,61
PRAHOVA	177661	3,70	44125	24,84	125641	70,72	258	0,15	7895	4,44
SALAJ	36156	0,75	12414	34,33	22159	61,29	31	0,09	1583	4,38
SATU MARE	79485	1,66	22422	28,21	50375	63,38	28	0,04	6688	8,41
SIBIU	106572	2,22	25334	23,77	77290	72,52	58	0,05	3948	3,70
SUCEAVA	108514	2,26	34589	31,88	68848	63,45	29	0,03	5077	4,68
TELEORMAN	56995	1,19	15492	27,18	39916	70,03	68	0,12	1587	2,78
TIMIS	188654	3,93	44776	23,73	134445	71,27	264	0,14	9433	5,00
TULCEA	50307	1,05	13915	27,66	34009	67,60	145	0,29	2383	4,74
VASLUI	54329	1,13	17640	32,47	32745	60,27	93	0,17	3944	7,26
VALCEA	79345	1,65	22818	28,76	52775	66,51	113	0,14	3752	4,73
VRANCEA	60195	1,25	16862	28,01	42061	69,87	42	0,07	1272	2,11
MUN. BUCURESTI	972716	20,27	257450	26,47	648271	66,65	2773	0,29	66995	6,89
ILFOV	55470	1,16	19388	34,95	33048	59,58	21	0,04	3034	5,47

**Operations prosecuted in the Trade Registry  
between December 1990 and May 2005  
- counties' rate in total country -**

Counties	Total operations prosecuted		out of which :							
			Registered companies		Mentions		out of which : of liquidation, dissolution		Erased companies	
	No.	%	No.	%	No.	%	No.	%	No.	%
0	1	2	3	4	5	6	7	8	11	12
<b>Total ROMANIA</b>	<b>4798318</b>	<b>100,00</b>	<b>1341259</b>	<b>27,95</b>	<b>3188040</b>	<b>66,44</b>	<b>9354</b>	<b>0,19</b>	<b>269019</b>	<b>5,61</b>
ALBA	65475	100,00	20552	31,39	43215	66,00	343	0,52	1708	2,61
ARAD	106155	100,00	32010	30,15	68564	64,59	373	0,35	5581	5,26
ARGES	119600	100,00	34525	28,87	79444	66,42	202	0,17	5631	4,71
BACAU	112242	100,00	34340	30,59	72077	64,22	998	0,89	5825	5,19
BIHOR	146652	100,00	39097	26,66	100593	68,59	277	0,19	6962	4,75
BISTRITA-NASAUD	61490	100,00	16530	26,88	41595	67,65	68	0,11	3365	5,47
BOTOSANI	44315	100,00	16622	37,51	25323	57,14	59	0,13	2370	5,35
BRASOV	153848	100,00	41402	26,91	105827	68,79	144	0,09	6619	4,30
BRAILA	64581	100,00	19076	29,54	44238	68,50	47	0,07	1267	1,96
BUZAU	90026	100,00	25008	27,78	60638	67,36	153	0,17	4380	4,87
CARAS-SEVERIN	67148	100,00	16501	24,57	44331	66,02	48	0,07	6316	9,41
CALARASI	41682	100,00	13821	33,16	25703	61,66	66	0,16	2158	5,18
CLUJ	200048	100,00	60481	30,23	136075	68,02	208	0,10	3492	1,75
CONSTANTA	211884	100,00	57207	27,00	139197	65,69	922	0,44	15480	7,31
COVASNA	47574	100,00	11512	24,20	33758	70,96	26	0,05	2304	4,84
DAMBOVITA	73403	100,00	25344	34,53	41666	56,76	54	0,07	6393	8,71
DOLJ	125053	100,00	35610	28,48	81223	64,95	197	0,16	8220	6,57
GALATI	142580	100,00	32074	22,50	101826	71,42	123	0,09	8680	6,09
GIURGIU	32964	100,00	10852	32,92	18947	57,48	50	0,15	3165	9,60
GORJ	65112	100,00	16317	25,06	45027	69,15	38	0,06	3768	5,79
HARGHITA	66273	100,00	19585	29,55	45289	68,34	48	0,07	1399	2,11
HUNEDOARA	90290	100,00	28014	31,03	54212	60,04	129	0,14	8064	8,93
IALOMITA	46944	100,00	12997	27,69	30572	65,12	78	0,17	3375	7,19
IASI	167998	100,00	40248	23,96	120148	71,52	165	0,10	7602	4,53
MARAMURES	100475	100,00	34850	34,69	60573	60,29	155	0,15	5052	5,03
MEHEDINTI	53456	100,00	15724	29,41	32238	60,31	56	0,10	5494	10,28
MURES	112545	100,00	33691	29,94	73879	65,64	78	0,07	4975	4,42
NEAMT	90173	100,00	30218	33,51	55082	61,08	306	0,34	4873	5,40
OLT	71933	100,00	19826	27,56	45197	62,83	20	0,03	6910	9,61
PRAHOVA	177661	100,00	44125	24,84	125641	70,72	258	0,15	7895	4,44
SALAJ	36156	100,00	12414	34,33	22159	61,29	31	0,09	1583	4,38
SATU MARE	79485	100,00	22422	28,21	50375	63,38	28	0,04	6688	8,41
SIBIU	106572	100,00	25334	23,77	77290	72,52	58	0,05	3948	3,70
SUCEAVA	108514	100,00	34589	31,88	68848	63,45	29	0,03	5077	4,68
TELEORMAN	56995	100,00	15492	27,18	39916	70,03	68	0,12	1587	2,78
TIMIS	188654	100,00	44776	23,73	134445	71,27	264	0,14	9433	5,00
TULCEA	50307	100,00	13915	27,66	34009	67,60	145	0,29	2383	4,74
VASLUI	54329	100,00	17640	32,47	32745	60,27	93	0,17	3944	7,26
VALCEA	79345	100,00	22818	28,76	52775	66,51	113	0,14	3752	4,73
VRANCEA	60195	100,00	16862	28,01	42061	69,87	42	0,07	1272	2,11
MUN. BUCURESTI	972716	100,00	257450	26,47	648271	66,65	2773	0,29	66995	6,89
ILFOV	55470	100,00	19388	34,95	33048	59,58	21	0,04	3034	5,47

Table no. 3

Number and structure of new registered companies in the Trade Registry  
by year, between December 1990 and May 2005

Period (year, month)	Registered companies		Percentage	
	No.	%	%	
0	1	2	3	
<b>Total, 31 February 2005,</b>	<b>1341259</b>	<b>100,00</b>		
Year 1990	81	0,01		
Year 1991	95840	7,15		
Year 1992	137456	10,25		
Year 1993	117078	8,73		
Year 1994	137445	10,25		
Year 1995	65479	4,88		
Year 1996	62089	4,63		
Year 1997	55663	4,15		
Year 1998	63878	4,76		
Year 1999	57197	4,26		
Year 2000	57291	4,27		
Year 2001	61265	4,57		
Year 2002	84780	6,32		
Year 2003	123582	9,21		
Year 2004	144284	10,76		
<b>Year 2005 (1.I-31.XII) out of which</b>	<b>77851</b>	<b>5,80</b>		<b>100,00</b>
- January	10148			13,04
- February	16238			20,86
- Mars	20378			26,18
- April	16782			21,56
- May	14305			18,37

Note: Column no.2 represents yearly structure of new registered companies; column no.3 represents monthly structure in the current year

\*\*\* Less than 0,01%

Diagram no.1

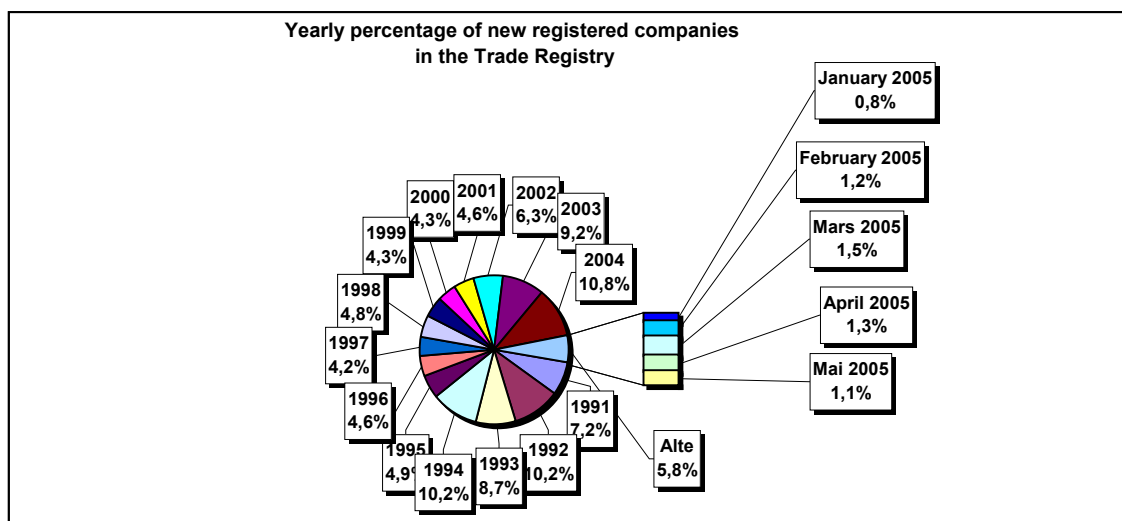

Table no.4

**Number of new registered in the Trade Registry,  
by county and capital provenance  
between December 1990 and May 2005**

Counties	Total		out of which:					
			Private capital			State majority capital		Mixed capital (state+private)
			out of which:			out of which:		
			PF+AF	Companies	OC	RA	Companies	Companies
No.	%	No.	No.	No.	No.	No.	No.	
0	1	2	3	4	5	6	7	8
<b>Total ROMANIA</b>	<b>1341259</b>	<b>100,00</b>	<b>328420</b>	<b>995259</b>	<b>5383</b>	<b>1313</b>	<b>2345</b>	<b>8539</b>
ALBA	20552	1,53	6774	13385	141	35	47	170
ARAD	32011	2,39	12250	19206	157	26	40	332
ARGES	34525	2,57	10985	23162	168	29	29	152
BACAU	34340	2,56	11256	22627	158	34	42	223
BIHOR	39097	2,91	7253	31297	144	34	62	307
BISTRITA-NASAUD	16530	1,23	5805	10470	98	19	29	109
BOTOSANI	16622	1,24	7223	8965	122	21	172	119
BRASOV	41402	3,09	7905	33089	114	39	87	168
BRAILA	19076	1,42	4521	14223	96	28	43	165
BUZAU	25008	1,86	6855	17813	142	25	42	131
CARAS-SEVERIN	16501	1,23	5686	10478	102	33	65	137
CALARASI	13821	1,03	3861	9687	86	18	76	93
CLUJ	60481	4,51	14321	45658	150	51	40	261
CONSTANTA	57207	4,27	10537	45829	203	50	48	540
COVASNA	11512	0,86	3616	7664	67	24	32	109
DAMBOVITA	25344	1,89	11734	13220	134	29	75	152
DOLJ	35610	2,65	6303	28849	162	39	56	201
GALATI	32074	2,39	5663	26052	135	30	51	143
GIURGIU	10852	0,81	2350	8182	80	21	109	110
GORJ	16317	1,22	3382	12518	184	50	83	100
HARGHITA	19585	1,46	7038	12168	85	23	42	229
HUNEDOARA	28014	2,09	7233	20289	81	37	92	282
IALOMITA	12997	0,97	4983	7788	74	15	46	91
IASI	40248	3,00	10565	29072	164	33	70	344
MARAMURES	34850	2,60	14315	20217	121	35	39	123
MEHEDINTI	15724	1,17	4671	10828	82	19	26	98
MURES	33691	2,51	12291	21016	154	29	34	167
NEAMT	30218	2,25	10805	19028	161	29	30	165
OLT	19826	1,48	7862	11590	161	26	64	123
PRAHOVA	44125	3,29	12868	30701	177	50	66	263
SALAJ	12414	0,93	4633	7567	107	19	27	61
SATU MARE	22422	1,67	6824	15316	88	19	41	134
SIBIU	25334	1,89	5699	19222	116	31	108	158
SUCEAVA	34589	2,58	16405	17671	201	30	62	220
TELEORMAN	15492	1,16	5134	9965	152	21	40	180
TIMIS	44776	3,34	5888	38298	140	37	68	345
TULCEA	13915	1,04	4240	9337	66	18	42	212
VASLUI	17640	1,32	8624	8715	109	16	41	135
VALCEA	22818	1,70	8847	13613	168	40	37	113
VRANCEA	16862	1,26	4914	11689	103	16	27	113
MUN. BUCURESTI	257449	19,19	14027	241965	138	115	103	1101
ILFOV	19388	1,45	2274	16830	92	20	12	160

Table no. 5

**Number of new registered in the Trade Registry,  
by county and company type  
between December 1990 and May 2005**

County	Total		out of which:						
			PF+AF	companies: 1006143				RA	OC
	SNC	SCS		SRL	SA				
	No.	%	No.	No.	No.	No.	No.	No.	
0	1	2	3	4	5	6	7	8	9
<b>Total ROMANIA</b>	<b>1341259</b>	<b>100,00</b>	<b>328420</b>	<b>32624</b>	<b>1550</b>	<b>941390</b>	<b>30573</b>	<b>1313</b>	<b>5383</b>
ALBA	20552	1,53	6774	888	11	12174	529	35	141
ARAD	32010	2,39	12250	50	8	18880	638	26	157
ARGES	34525	2,57	10985	107	13	22441	782	29	168
BACAU	34340	2,56	11256	1299	4	20896	692	34	158
BIHOR	39097	2,91	7253	125	47	30625	869	34	144
BISTRITA-NASAUD	16530	1,23	5805	146	21	10043	398	19	98
BOTOSANI	16622	1,24	7223	468	1	8354	433	21	122
BRASOV	41402	3,09	7905	239	19	32291	795	39	114
BRAILA	19076	1,42	4521	376	12	13547	496	28	96
BUZAU	25008	1,86	6855	3747	46	13652	541	25	142
CARAS-SEVERIN	16501	1,23	5686	113	8	10114	445	33	102
CALARASI	13821	1,03	3861	609	3	8907	337	18	86
CLUJ	60481	4,51	14321	2110	18	42656	1175	51	150
CONSTANTA	57207	4,27	10537	311	23	44670	1413	50	203
COVASNA	11512	0,86	3616	148	4	7366	287	24	67
DAMBOVITA	25344	1,89	11734	60	8	12910	469	29	134
DOLJ	35610	2,65	6303	1560	8	26702	836	39	162
GALATI	32074	2,39	5663	1574	6	23872	794	30	135
GIURGIU	10852	0,81	2350	35	8	8047	311	21	80
GORJ	16317	1,22	3382	28	1	12208	464	50	184
HARGHITA	19585	1,46	7038	62	6	11904	467	23	85
HUNEDOARA	28014	2,09	7233	1166	98	18757	642	37	81
IALOMITA	12997	0,97	4983	266	11	7321	327	15	74
IASI	40248	3,00	10565	506	111	27904	963	33	164
MARAMURES	34850	2,60	14315	1926	23	17861	568	35	121
MEHEDINTI	15724	1,17	4671	427	3	10207	315	19	82
MURES	33691	2,51	12291	37	34	20518	628	29	154
NEAMT	30218	2,25	10805	3292	30	15261	640	29	161
OLT	19826	1,48	7862	1611	1	9692	473	26	161
PRAHOVA	44125	3,29	12868	3121	12	27064	833	50	177
SALAJ	12414	0,93	4633	600	4	6777	274	19	107
SATU MARE	22422	1,67	6824	283	5	14755	448	19	88
SIBIU	25334	1,89	5699	775	48	18049	616	31	116
SUCEAVA	34589	2,58	16405	438	8	16952	555	30	201
TELEORMAN	15492	1,16	5134	272	399	9115	399	21	152
TIMIS	44776	3,34	5888	600	26	36894	1191	37	140
TULCEA	13915	1,04	4240	1363	112	7656	460	18	66
VASLUI	17640	1,32	8624	90	11	8399	391	16	109
VALCEA	22818	1,70	8847	363	6	12935	459	40	168
VRANCEA	16862	1,26	4914	356	9	11031	433	16	103
MUN. BUCURESTI	257450	19,19	14027	1028	294	235601	6246	115	138
ILFOV	19388	1,45	2274	49	30	16382	541	20	92

Table no. 6

**Number of new registered in the Trade Registry  
by fields of activity\* and company type  
between December 1990 and May 2005**

CAEN segment	Field of activity	Total		out of which:						RA	OC
				PF+AF	companies: 1006143						
					SNC	SCS	SRL	SA			
					No.	No.	No.	No.			
0	1	2	3	4	5	6	7	8	9	10	
	<b>Total ROMÂNIA</b>	<b>1341259</b>	<b>100,00</b>	<b>328420</b>	<b>32624</b>	<b>1550</b>	<b>941390</b>	<b>30573</b>	<b>1313</b>	<b>5383</b>	
1	Agricultura și servicii auxiliare	51675	3,85	8914	2023	44	36764	3763	50	117	
2	Silvicultură, exploatare forestieră și economia vînatului	7190	0,54	852	152	3	5885	218	72	8	
5	Pescuitul și piscicultura	1999	0,15	983	17	3	943	53			
10	Extracția și prepararea cărbunelui	95	0,01	1			62	28	4		
11	Extracția petrolului și gazelor naturale (exclusiv prospecțiunile)	299	0,02	3	1		128	121	46		
12	Extracția și prepararea minereurilor radioactive	133	0,01	32			95	6			
13	Extracția și prepararea minereurilor metalifere	519	0,04	163			293	55	8		
14	Alte activități extractive	1311	0,10	101	9	1	1031	166	2	1	
15	Industria alimentară și a băuturilor	69746	5,20	12531	3260	149	51731	1822	5	248	
16	Industria tutunului	284	0,02	47			205	31	1		
17	Industria textilă și a produselor textile	11041	0,82	2142	556	16	7778	405		144	
18	Industria confecțiilor de îmbrăcăminte	19351	1,44	4226	875	38	13552	354	1	305	
19	Industria pielăriei și încălțămintei	4825	0,36	805	112	6	3728	122	1	51	
20	Industria de prelucrare a lemnului (exclusiv producția de mobilă)	22071	1,65	7252	575	29	13671	493	9	42	
21	Industria celulozei, hîrtiei și cartonului	1594	0,12	104	21	1	1358	97		13	
22	Edituri, poligrafie și reproducerea înregistrărilor pe suport	10616	0,79	855	317	21	9005	394	14	10	
23	Industria de prelucrare a țiteiului, cocsificarea cărbunelui și tratarea combustibililor nucleari	241	0,02	23			182	34	2		
24	Industria chimică și a fibrelor sintetice și artificiale	3461	0,26	104	89	1	2884	371	6	6	
25	Industria de prelucrare a cauciucului și a maselor plastice	5439	0,41	508	313	7	4330	256		24	
26	Industria altor produse din minerale nemetalice	7805	0,58	2255	212	6	4937	377	5	13	
27	Industria metalurgică	2329	0,17	158	39	3	1913	206	3	7	
28	Industria construcțiilor metalice și a produselor din metal (exclusiv mașini, utilaje și instalații)	14188	1,06	2986	361	23	10035	710	11	62	
29	Industria de mașini și echipamente	3474	0,26	88	44	7	2894	417	19	5	
30	Industria de mijloace ale tehnicii de calcul și de birou	1703	0,13	14	25	3	1581	80			
31	Industria de mașini și aparate electrice	1760	0,13	101	44	6	1461	142		6	
32	Industria de echipamente, aparate de radio, televiziune și comunicații	796	0,06	49	14	4	656	72		1	
33	Industria de aparatură și instrumente medicale, de precizie, optice și ceasornicărie	2179	0,16	514	16	2	1548	95		4	
34	Industria mijloacelor de transport rutier	832	0,06	29	31	3	646	121		2	
35	Industria altor mijloace de transport	1675	0,12	255	86	7	1133	119	73	2	
36	Producția de mobilier și alte activități industriale n.c.a.	13441	1,00	3685	284	16	8968	325	5	158	
37	Recuperarea deșeurilor și resturilor de materiale reciclabile	4240	0,32	381	51	5	3633	169		1	
40	Producția, transportul și distribuția de energie electrică și termică, gaze și apă caldă	2750	0,21	833	3	1	1334	491	88		
41	Gospodărirea resurselor de apă, captarea, tratarea și distribuția apei	3487	0,26	1610	2		1628	174	73		
45	Construcții	67245	5,01	16973	610	42	47134	2356	53	77	

\*)Field of activity declared when registered, according to CAEN classification

**Table no. 6**  
(continuance)

**Number of new registered in the Trade Registry  
by fields of activity\* and company type  
between December 1990 and May2005**

CAEN segment	Field of activity	Total		out of which:						
				PF+AF	companies: 1006143				RA	OC
					SNC	SCS	SRL	SA		
					No.	No.	No.	No.		
0	1	2	3	4	5	6	7	8	9	10
	<b>Total ROMANIA</b>	<b>1341259</b>	<b>100,00</b>	<b>328420</b>	<b>32624</b>	<b>1550</b>	<b>941390</b>	<b>30573</b>	<b>1313</b>	<b>5383</b>
50	Vinzarea, întreținerea și repararea autovehiculelor și a motocicletelor; comerț cu amănuntul al carburanților pentru autovehicole	48134	3,59	6960	1244	34	38830	1019	5	42
51	Comerț cu ridicata (cu excepția autovehiculelor și motocicletelor)	181204	13,51	13422	4523	148	159565	3230	35	281
52	Comerț cu amănuntul (cu excepția autovehiculelor și motocicletelor); repararea bunurilor personale și gospodărești	452614	33,75	156096	11914	556	279194	2472	5	2376
55	Hoteluri și restaurante	50879	3,79	12164	1634	126	36028	759	73	95
60	Transporturi terestre; transporturi prin conducte	67931	5,06	30521	844	36	35451	1036	33	10
61	Transporturi pe apă	778	0,06	134	82	8	420	63	70	1
62	Transporturi aeriene	274	0,02	17			203	44	10	
63	Activități anexe și auxiliare de transport, activități ale agenților de turism	8672	0,65	478	220	14	7426	427	96	11
64	Poșta și telecomunicații	5345	0,40	320	11	1	4711	288	11	3
65	Activități ale instituțiilor financiare și bancare (cu excepția activităților de asigurări și ale caselor de pensii)	5333	0,40	142	15		2212	1930	2	1032
66	Activități de asigurări și ale caselor de pensii (cu excepția celor din sistemul public de asigurări sociale)	1931	0,14	602	1		498	829		1
67	Activități auxiliare ale instituțiilor financiare și de asigurări	5633	0,42	1231	6	2	4117	269		8
70	Tranzacții imobiliare	14467	1,08	638	28	7	13255	516	17	6
71	Închirierea mașinilor și echipamentelor fără operator și a bunurilor personale și gospodărești	2665	0,20	543	116	8	1835	92	70	1
72	Informatică și activități conexe	17136	1,28	2321	119	12	14301	378	2	3
73	Cercetare - dezvoltare	1539	0,11	230	11	2	1086	165	43	2
74	Alte activități de servicii prestate în principal întreprinderilor	82183	6,13	16416	774	70	63201	1555	106	60
75	Administrație publică	352	0,03	86	5		214	25	21	1
80	Învățământ	5564	0,41	3005	62	5	2428	64		
85	Sănătate și asistență socială	13953	1,04	2040	233	15	11585	76	3	1
90	Asanarea și îndepărtarea gunoaielor; salubritate și activități similare	675	0,05	63	13	2	481	96	18	
91	Activități asociative diverse	199	0,01	88	1		92	15		3
92	Activități recreative, culturale și sportive	12470	0,93	2679	202	14	9225	272	66	12
93	Alte activități de servicii	20970	1,56	8390	418	42	11612	305	76	126
95	Activități ale personalului angajat în gospodăria personală	511	0,04	227	6	1	273	3		1
99	Activități ale organizațiilor și organismelor extrateritoriale	53	0,00	30			21	2		

\*)Field of activity declared when registered, according to CAEN classification

Table no. 7

**Operations prosecuted in the Trade Registry,  
by county, in May 2005**

County	Total operations prosecuted		out of which:							
			New registered		Mentions		out of which: of liquidation, dissolution		Erased companies	
	No.	%	No.	%	No.	%	No.	%	No.	%
0	1	2	3	4	5	6	7	8	11	12
<b>Total ROMANIA</b>	<b>167936</b>	<b>100,00</b>	<b>14305</b>	<b>8,52</b>	<b>148731</b>	<b>88,56</b>	<b>302</b>	<b>0,18</b>	<b>4900</b>	<b>2,92</b>
ALBA	3131	100,00	280	8,94	2812	89,81	3	0,10	39	1,25
ARAD	3551	100,00	398	11,21	3098	87,24	19	0,54	55	1,55
ARGES	9325	100,00	462	4,95	7369	79,02	9	0,10	1494	16,02
BACAU	6640	100,00	389	5,86	5995	90,29	25	0,38	256	3,86
BIHOR	6833	100,00	382	5,59	6389	93,50	8	0,12	62	0,91
BISTRITA-NASAUD	3211	100,00	189	5,89	2983	92,90	3	0,09	39	1,21
BOTOSANI	1845	100,00	177	9,59	1612	87,37	2	0,11	56	3,04
BRASOV	6051	100,00	383	6,33	5621	92,89	7	0,12	47	0,78
BRAILA	1032	100,00	206	19,96	799	77,42			27	2,62
BUZAU	2447	100,00	260	10,63	2057	84,06	3	0,12	130	5,31
CARAS-SEVERIN	1864	100,00	179	9,60	1594	85,52	4	0,21	91	4,88
CALARASI	1503	100,00	159	10,58	1317	87,62	2	0,13	27	1,80
CLUJ	11002	100,00	668	6,07	10252	93,18	9	0,08	82	0,75
CONSTANTA	10066	100,00	603	5,99	9394	93,32	17	0,17	69	0,69
COVASNA	2462	100,00	144	5,85	2207	89,64	11	0,45	111	4,51
DAMBOVITA	2011	100,00	186	9,25	1665	82,79	1	0,05	160	7,96
DOLJ	5069	100,00	465	9,17	4556	89,88	12	0,24	48	0,95
GALATI	7389	100,00	331	4,48	7031	95,15	11	0,15	27	0,37
GIURGIU	468	100,00	119	25,43	343	73,29			6	1,28
GORJ	3823	100,00	140	3,66	3660	95,74			23	0,60
HARGHITA	2159	100,00	325	15,05	1775	82,21	3	0,14	59	2,73
HUNEDOARA	3579	100,00	251	7,01	3312	92,54	1	0,03	16	0,45
IALOMITA	1051	100,00	76	7,23	938	89,25	1	0,10	37	3,52
IASI	4199	100,00	405	9,65	3352	79,83	17	0,40	442	10,53
MARAMURES	2416	100,00	374	15,48	1932	79,97	1	0,04	110	4,55
MEHEDINTI	1763	100,00	135	7,66	1609	91,26	1	0,06	19	1,08
MURES	2443	100,00	396	16,21	1958	80,15	1	0,04	89	3,64
NEAMT	2494	100,00	413	16,56	1995	79,99	4	0,16	86	3,45
OLT	1865	100,00	136	7,29	1597	85,63	5	0,27	132	7,08
PRAHOVA	6615	100,00	472	7,14	6088	92,03	4	0,06	55	0,83
SALAJ	2098	100,00	237	11,30	1826	87,04	2	0,10	35	1,67
SATU MARE	1815	100,00	304	16,75	1502	82,75	3	0,17	9	0,50
SIBIU	3305	100,00	259	7,84	2989	90,44	13	0,39	57	1,72
SUCEAVA	4068	100,00	415	10,20	3539	87,00	4	0,10	114	2,80
TELEORMAN	1476	100,00	144	9,76	1201	81,37	11	0,75	131	8,88
TIMIS	6721	100,00	803	11,95	5909	87,92	7	0,10	9	0,13
TULCEA	4042	100,00	136	3,36	3858	95,45	4	0,10	48	1,19
VASLUI	2191	100,00	191	8,72	1830	83,52	4	0,18	170	7,76
VALCEA	2495	100,00	250	10,02	2131	85,41	4	0,16	114	4,57
VRANCEA	2799	100,00	223	7,97	2536	90,60	1	0,04	40	1,43
MUN. BUCURESTI	15411	100,00	1989	12,91	13241	85,92	61	0,40	181	1,17
ILFOV	3208	100,00	251	7,82	2859	89,12	4	0,12	98	3,05

\*) as an effect of the Law no. 314/2001, art.1 and art. 6

\*\*\* Less than 0,01%

Table no. 8

**Number of new registered companies in the Trade Registry,  
by county and capital provenance,  
in May 2005**

County	Total		out of which:					Mixed capital (state+private)
			Private capital			State majority capital		
			out of which:			out of which:		
			PF+AF	Companies	OC	RA	Companies	
No.	%	No.	No.	No.	No.	No.	No.	
0	1	2	3	4	5	6	7	8
<b>Total ROMANIA</b>	<b>14305</b>	<b>100,00</b>	<b>6921</b>	<b>7377</b>	<b>4</b>	<b>1</b>	<b>1</b>	<b>1</b>
ALBA	280	1,96	175	105				
ARAD	398	2,78	234	163	1			
ARGES	462	3,23	283	179				
BACAU	389	2,72	231	158				
BIHOR	382	2,67	163	219				
BISTRITA-NASAUD	189	1,32	95	94				
BOTOSANI	177	1,24	122	55				
BRASOV	383	2,68	157	226				
BRAILA	206	1,44	105	101				
BUZAU	260	1,82	152	108				
CARAS-SEVERIN	179	1,25	79	100				
CALARASI	159	1,11	90	69				
CLUJ	668	4,67	306	362				
CONSTANTA	603	4,22	256	345			1	1
COVASNA	144	1,01	94	50				
DAMBOVITA	186	1,30	92	94				
DOLJ	465	3,25	236	229				
GALATI	331	2,31	156	175				
GIURGIU	119	0,83	72	47				
GORJ	140	0,98	73	67				
HARGHITA	325	2,27	229	96				
HUNEDOARA	251	1,75	84	167				
IALOMITA	76	0,53	34	42				
IASI	405	2,83	169	235	1			
MARAMURES	374	2,61	174	199	1			
MEHEDINTI	135	0,94	72	63				
MURES	396	2,77	212	184				
NEAMT	413	2,89	264	148	1			
OLT	136	0,95	70	66				
PRAHOVA	472	3,30	275	197				
SALAJ	237	1,66	148	89				
SATU MARE	304	2,13	191	113				
SIBIU	259	1,81	113	145		1		
SUCEAVA	415	2,90	281	134				
TELEORMAN	144	1,01	77	67				
TIMIS	803	5,61	461	342				
TULCEA	136	0,95	85	51				
VASLUI	191	1,34	141	50				
VALCEA	250	1,75	148	102				
VRANCEA	223	1,56	135	88				
MUN. BUCURESTI	1989	13,90	329	1660				
ILFOV	251	1,75	58	193				

\*\*\* Less than 0,01%

**Number of new registered in the Trade Registry,  
by county and company type,  
in May 2005**

County	Total		out of which:						
			PF+AF	companies: 7379				RA	OC
	SNC	SCS		SRL	SA				
	No.	%	No.	No.	No.	No.	No.	No.	
0	1	2	3	4	5	6	7	8	9
<b>Total ROMANIA</b>	<b>14305</b>	<b>100,00</b>	<b>6921</b>	<b>6</b>		<b>7318</b>	<b>55</b>	<b>1</b>	<b>4</b>
ALBA	280	1,96	175			103	2		
ARAD	398	2,78	234	1		162			1
ARGES	462	3,23	283			175	4		
BACAU	389	2,72	231			158			
BIHOR	382	2,67	163			219			
BISTRITA-NASAUD	189	1,32	95			92	2		
BOTOSANI	177	1,24	122			55			
BRASOV	383	2,68	157			224	2		
BRAILA	206	1,44	105			101			
BUZAU	260	1,82	152			108			
CARAS-SEVERIN	179	1,25	79			100			
CALARASI	159	1,11	90			69			
CLUJ	668	4,67	306			359	3		
CONSTANTA	603	4,22	256			345	2		
COVASNA	144	1,01	94			49	1		
DAMBOVITA	186	1,30	92			94			
DOLJ	465	3,25	236			229			
GALATI	331	2,31	156			174	1		
GIURGIU	119	0,83	72			47			
GORJ	140	0,98	73			66	1		
HARGHITA	325	2,27	229			95	1		
HUNEDOARA	251	1,75	84			165	2		
IALOMITA	76	0,53	34			42			
IASI	405	2,83	169			234	1		1
MARAMURES	374	2,61	174			198	1		1
MEHEDINTI	135	0,94	72			63			
MURES	396	2,77	212			182	2		
NEAMT	413	2,89	264			148			1
OLT	136	0,95	70			66			
PRAHOVA	472	3,30	275			195	2		
SALAJ	237	1,66	148			89			
SATU MARE	304	2,13	191			112	1		
SIBIU	259	1,81	113			145		1	
SUCEAVA	415	2,90	281			134			
TELEORMAN	144	1,01	77			66	1		
TIMIS	803	5,61	461	4		337	1		
TULCEA	136	0,95	85			51			
VASLUI	191	1,34	141			48	2		
VALCEA	250	1,75	148			100	2		
VRANCEA	223	1,56	135			87	1		
MUN. BUCURESTI	1989	13,90	329	1		1642	17		
ILFOV	251	1,75	58			190	3		

Table no. 10

**Number of new registered in the Trade Registry  
by fields of activity\* and company type  
in May 2005**

CAEN segment	Field of activity	Total		out of which:						
				PF+AF	companies: 7379				RA	OC
		SNC	SCS		SRL	SA				
		No.	%	No.	No.	No.	No.	No.	No.	
0	1	2	3	4	5	6	7	8	9	10
	<b>Total ROMANIA</b>	<b>14305</b>	<b>100,00</b>	<b>6921</b>	<b>6</b>		<b>7318</b>	<b>55</b>	<b>1</b>	<b>4</b>
1	Agricultura si servicii auxiliare	647	4,52	427			219	1		
2	Silvicultura, exploatare forestiera si economia vinatului	49	0,34	14			34		1	
5	Pescuitul si piscicultura	39	0,27	28			11			
10	Extractia si prepararea carbunelui									
11	Extractia petrolului si gazelor naturale (exclusiv prospectiunile)	3	0,02				3			
12	Extractia si prepararea minereurilor radioactive									
13	Extractia si prepararea minereurilor metalifere	1	0,01	1						
14	Alte activitati extractive	18	0,13	3			15			
15	Industria alimentara si a bauturilor	358	2,50	235			123			
16	Industria tutunului									
17	Industria textila si a produselor textile	48	0,34	21			27			
18	Industria confectiilor de imbracaminte	117	0,82	53			64			
19	Industria pielariei si incaltamintei	32	0,22	10			22			
20	Industria de prelucrare a lemnului (exclusiv productia de mobila)	352	2,46	259			93			
21	Industria celulozei, hirtiei si cartonului	21	0,15	7			13	1		
22	Edituri, poligrafie si reproducerea inregistrarii pe suporti	66	0,46	9			56	1		
23	Industria de prelucrare a titeiului, cocsificarea carbunelui si tratarea combustibililor nucleari	2	0,01	1			1			
24	Industria chimica si a fibrelor sintetice si artificiale	13	0,09	1			11	1		
25	Industria de prelucrare a cauciucului si a maselor plastice	40	0,28	9			31			
26	Industria altor produse din minerale nemetalice	159	1,11	96			62	1		
27	Industria metalurgica	2	0,01				2			
28	Industria constructiilor metalice si a produselor din metal (exclusiv masini, utilaje si instalatii)	217	1,52	113			102	2		
29	Industria de masini si echipamente	15	0,10	2			13			
30	Industria de mijloace ale tehnicii de calcul si de birou	4	0,03				4			
31	Industria de masini si aparate electrice	11	0,08	2			9			
32	Industria de echipamente, aparate de radio, televiziune si comunicatii	4	0,03				4			
33	Industria de aparatura si instrumente medicale, de precizie, optice si ceasornicarie	24	0,17	9			14	1		
34	Industria mijloacelor de transport rutier	5	0,03				5			
35	Industria altor mijloace de transport	11	0,08	2			9			
36	Productia de mobilier si alte activitati industriale n.c.a.	149	1,04	75			74			
37	Recuperarea deseurilor si resturilor de materiale reciclabile	32	0,22	4			28			

\*)Field of activity declared when registered, according to CAEN classification

Table no. 10  
(continuance)

Number of new registered in the Trade Registry  
by fields of activity\* and company type  
in May 2005

CAEN segment	Field of activity	Total		out of which:						
				PF+AF	companies: 7379				RA	OC
		SNC	SCS		SRL	SA				
		No.	%	No.	No.	No.	No.	No.	No.	
0	1	2	3	4	5	6	7	8	9	10
	<b>Total ROMANIA</b>	<b>14305</b>	<b>100,00</b>	<b>6921</b>	<b>6</b>		<b>7318</b>	<b>55</b>	<b>1</b>	<b>4</b>
40	Productia, transportul si distributia de energie electrica si termica, gaze si apa calda	6	0,04				3	3		
41	Gospodaria resurselor de apa, captarea, tratarea si distributia apei	8	0,06	3			5			
45	Constructii	1763	12,32	972			785	6		
50	Vinzarea, intretinerea si repararea autovehiculelor si a motocicletelor; comert cu amanuntul al carburantilor pentru autovehicule	417	2,92	195			222			
51	Comert cu ridicata (cu exceptia autovehiculelor si motocicletelor)	1183	8,27	280			900	3		
52	Comert cu amanuntul (cu exceptia autovehiculelor si motocicletelor); repararea bunurilor personale si gospodaresti	3583	25,05	2226			1356	1		
55	Hoteluri si restaurante	624	4,36	217			402	5		
60	Transporturi terestre; transporturi prin conducte	1066	7,45	720			345	1		
61	Transporturi pe apa	5	0,03	1			4			
62	Transporturi aeriene	1	0,01				1			
63	Activitati anexe si auxiliare de transport, activitati ale agentilor de turism	89	0,62	9			78	2		
64	Posta si telecomunicatii	103	0,72	8			93	2		
65	Activitati ale institutiilor financiare si bancare (cu exceptia activitatilor de asigurari si ale caselor de pensii)	34	0,24				20	10		4
66	Activitati de asigurari si ale caselor de pensii (cu exceptia celor din sistemul public de asigurari sociale)	4	0,03				1	3		
67	Activitati auxiliare ale institutiilor financiare si de asigurari	35	0,24				33	2		
70	Tranzactii imobiliare	321	2,24	2			312	7		
71	Inchirierea masinilor si echipamentelor fara operator si a bunurilor personale si gospodaresti	43	0,30	18			25			
72	Informatica si activitati conexe	298	2,08	90	1		206	1		
73	Cercetare - dezvoltare	4	0,03				4			
74	Alte activitati de servicii prestate in principal intreprinderilor	1565	10,94	475	5		1084	1		
75	Administratie publica	1	0,01				1			
80	Invatamint	37	0,26	4			33			
85	Sanatate si asistenta sociala	104	0,73	5			99			
90	Asanarea si indepartarea gunoaielor; salubritate si activitati similare	17	0,12	3			14			
91	Activitati asociative diverse									
92	Activitati recreative, culturale si sportive	229	1,60	104			125			
93	Alte activitati de servicii	317	2,22	200			117			
95	Activitati ale personalului angajat in gospodarii personale	9	0,06	8			1			
99	Activitati ale organizatiilor si organismelor extrateritoriale									

\*)Field of activity declared when registered, according to CAEN classification

Table no.11

**Number of companies registered  
and the amount of subscribed capital, by county,  
in May 2005**

County	Total registered companies		Subscribed capital		Average subscribed capital on company
	No.	%	mil. ROL	%	mil. ROL
0	1	2	3	4	5
<b>Total ROMANIA</b>	<b>7379</b>	<b>100,00</b>	<b>1119698,6</b>	<b>100,00</b>	<b>152,8</b>
ALBA	105	1,42	6525,8	0,58	62,7
ARAD	163	2,21	2522,9	0,23	15,6
ARGES	179	2,43	8636,7	0,77	48,2
BACAU	158	2,14	1118,5	0,10	7,1
BIHOR	219	2,97	5352,1	0,48	24,6
BISTRITA-NASAUD	94	1,27	631,8	0,06	6,9
BOTOSANI	55	0,75	1436,1	0,13	26,1
BRASOV	226	3,06	10814,8	0,97	48,1
BRAILA	101	1,37	6330,6	0,57	62,7
BUZAU	108	1,46	720,6	0,06	6,7
CARAS-SEVERIN	100	1,36	673,1	0,06	6,7
CALARASI	69	0,94	507,6	0,05	7,6
CLUJ	362	4,91	12763,2	1,14	35,5
CONSTANTA	347	4,70	3782,5	0,34	10,9
COVASNA	50	0,68	771,4	0,07	15,4
DAMBOVITA	94	1,27	4315,9	0,39	45,9
DOLJ	229	3,10	1473,3	0,13	6,5
GALATI	175	2,37	6410,9	0,57	36,6
GIURGIU	47	0,64	133,8	0,01	2,8
GORJ	67	0,91	447,0	0,04	6,7
HARGHITA	96	1,30	1684,2	0,15	17,7
HUNEDOARA	167	2,26	3362,8	0,30	20,9
IALOMITA	42	0,57	159,6	0,01	3,8
IASI	235	3,18	1996,6	0,18	8,6
MARAMURES	199	2,70	1048,7	0,09	5,3
MEHEDINTI	63	0,85	166,8	0,01	2,6
MURES	184	2,49	1078,4	0,10	5,9
NEAMT	148	2,01	1128,7	0,10	7,6
OLT	66	0,89	4901,8	0,44	76,6
PRAHOVA	197	2,67	10066,6	0,90	51,1
SALAJ	89	1,21	912,2	0,08	10,2
SATU MARE	113	1,53	846,4	0,08	7,6
SIBIU	145	1,97	859,6	0,08	6,0
SUCEAVA	134	1,82	394,3	0,04	3,0
TELEORMAN	67	0,91	836,0	0,07	12,7
TIMIS	342	4,63	34055,8	3,04	99,6
TULCEA	51	0,69	720,0	0,06	14,1
VASLUI	50	0,68	7296,6	0,65	145,9
VALCEA	102	1,38	16083,8	1,44	160,8
VRANCEA	88	1,19	553,7	0,05	6,4
MUN. BUCURESTI	1660	22,50	510596,7	45,60	310,0
ILFOV	193	2,62	445580,7	39,79	2332,9

\*\*\* Less than 0,01%

Table no. 12

**Number of new registered companies  
and the amount of subscribed capital, by company type,  
in May 2005**

Company type	Total registered companies		Subscribed capital		Average subscribed capital on company
	No.	%	mil. ROL	%	mil. ROL
0	1	2	3	4	5
<b>Total ROMANIA</b>	<b>7379</b>	<b>100,00</b>	<b>1119698,6</b>	<b>100,00</b>	<b>152,8</b>
SNC	6	0,08	42,00	***	7,00
SCS					-
SA	55	0,75	297764,17	26,59	7835,90
SRL	7318	99,17	821892,44	73,40	112,82
SCA					

\*\*\* Less than 0,01%

Diagram no.4

