



MINISTRY OF JUSTICE

THE NATIONAL TRADE REGISTER OFFICE

Bucharest, 2, Octavian Goga Blvd., sector 3; Phone: +40 - 21 - 320.60.13; Fax: +40 - 21 - 320.58.29; Website: [www.onrc.ro](http://www.onrc.ro); E-mail: [onrc@onrc.ro](mailto:onrc@onrc.ro)

# PROCEEDINGS IN THE CENTRAL TRADE REGISTER

## STATISTICAL SYNTHESIS

OF

**RECORDS IN THE CENTRAL TRADE REGISTER**

**- the 30<sup>th</sup> of April 2005 - provisional data -**

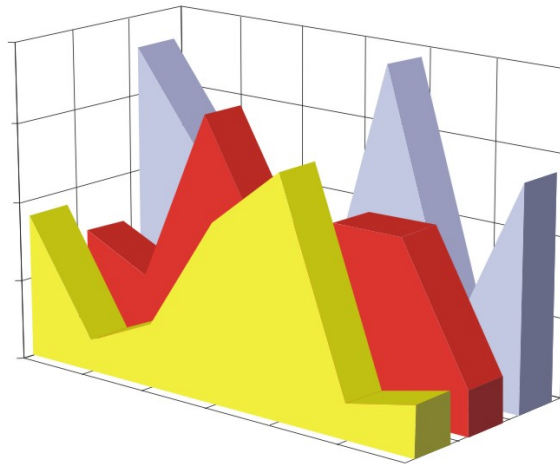

**- ISSUE No. 161 -**

**MINISTRY OF JUSTICE  
THE NATIONAL TRADE REGISTER OFFICE**

---

- Operations of incorporation of companies, changes in statutory documents and strike-off of companies are based on Law No.26/1990 reissued, Law No.31/1990, reissued, OUG No.76/2001, reissued and Methodology Norms No. P/608/1998.
  
- This paper presents the trend in operations registered in The Trade Register Office attached to the law court of Bucharest and in the Trade Register Offices attached to the law court in each county of Romania.
  
- Information recorded in the Central Trade Register concern operations compulsory by law to be registered in the trade registers within the 42 trade register offices attached to the law courts.

*• No part of the content of this publication, in original or in any modified format, may be reproduced, stored in a retrieval system, or transmitted, in any form or by any means, without the prior permission in writing of The Ministry of Justice – The National Trade Register Office.*

*• The content of this publication may be referred to in articles, studies, books, as supporting or explanatory data under the condition only, the source of the information to be clearly and precisely specified.*

# Contents

	Page
<b>1 Explanatory Note</b>	<b>1</b>
<b>2.1 Data for December 1990 – Mars 2005</b>	<b>3</b>
Table no.1 – Operations registered in the Trade Register, by categories during the period of December 1990 – Mars 2005, in total by country and counties, rate of categories of operations in total operations country	3
Table no.1.a – Operations registered in the Trade Register, by categories during the period of December 1990 – Mars 2005, in total by country and counties, counties' rate in total country	4
Table no. 3 – Number and structure of incorporations in the Trade Register, by years, during the period of December 1990- Mars 2005	5
Table no.4 – The number of incorporations in the Trade Register, by counties and sources of capital, in the period December 1990 - Mars 2005	6
Table no. 5 – The number of incorporations in the Trade Register, by counties and categories, during the period of December 1990 – Mars 2005	7
Table no. 6 – The number of incorporations in the Trade Register, by field of activity and categories, during the period of December 1990 - Mars 2005	8
<b>2.2 Data for Mars 2005</b>	<b>10</b>
Table no. 7 – Operations carried on with the Trade Registers, by counties and categories, in Mars 2005	10
Table no. 8 – The number of incorporations in the Trade Register, by counties and sources of capital, in Mars 2005	11
Table no. 9 – The number of incorporations in the Trade Register, by counties and category in Mars 2005	12
Table no. 10 –The number of incorporations in the Trade Register, by field of activity and categories in Mars 2005	13
Table no. 11 – Number of companies registered and the amount of subscribed capital, by county in Mars 2005	15
Table no. 12– Number of registered companies and the amount of subscribed capital by category, in Mars 2005	16
Diagram no. 5 – Average subscribed capital on company in Mars 2005	16

## Explanatory Note

The Trade Register Office is set-up by Law No. 26/1990, reissued and modified by OUG No. 129/2002, became an active institution since December 1990 and is structured in two levels:

- the national level, represented by the National Trade Register Office organised under the Ministry of Justice
- the local level, represented by the 42 trade register offices attached to the law courts and co-ordinated by the National Trade Register Office

The categories of businessmen compulsory to register in the trade register are:

- natural persons tradesmen and family associations doing usually commercial acts, commercial companies, national companies, companies under state supervision, and co-operative organisations
- subsidiaries registered as commercial companies and legal persons following the legal proceedings of set-up, activity and incorporation according to the type of the legally set-up company.

### Usual Terms:

- incorporation – represents the registration of the company in the trade registry awarding the quality of legal person.

- other statutory documents – represent the official registration of the changes occurred in a company's life, such as: changes in headquarters' address, increase or decrease of the issued capital, merger, liquidation, strike-off, etc.

- strike-off – represents the removal of a company from the trade registry, due to dissolution and liquidation, being also the very moment the company loses its quality of legal person. Data also include the companies under the provisions of Law No. 314/2001.

- change of certificate – represents the obligation of companies set-up before OGU No. 76/2001 republished came in force, to request the incorporation certificate and fiscal registration certificate to be replaced with the new registration certificate containing the given unique registration code.

The ratio of these changes is being calculated as a proportion between the effective number of changes and the number of active companies due to operate the change.

- active company from the legal point of view – a company registered in the trade register and which is not affected by any of the situations leading to the temporary or permanent loss of this status (e.g. dissolution, liquidation, strike-off)

- operations represent all the records in the trade registry including incorporations, other statutory documents and strike-off of companies, irrespective of the object of activity, company's type and origin of the subscribed capital (local or foreign investment).

• **Terms used in tables and charts**

➤ **Number of companies:** represents, depending on the specific table, the number of companies incorporated in the related period, the number of companies being struck-off from the trade registry.

➤ **Amount of the subscribed capital:**

- **total, in local currency:** the amount of the subscribed capital resulted from totalising the amount subscribed (in cash and in kind) in local currency (ROL)

➤ **Regional development:**

*North-East:* Suceava, Botoșani, Neamț, Iași, Bacău, Vaslui.

*South-East:* Vrancea, Galați, Buzău, Brăila, Tulcea, Constanța.

*South-Muntenia:* Argeș, Dâmbovița, Prahova, Teleorman, Giurgiu, Călărași, Ialomița.

*South-West Oltenia:* Gorj, Vâlcea, Dolj, Mehedinți, Olt.

*West:* Arad, Caraș-Severin, Hunedoara, Timiș.

*North-West:* Bihor, Bistrița, Cluj, Satu Mare, Sălaj, Maramureș.

*Center:* Alba, Brașov, Covasna, Harghita, Mureș, Sibiu.

*Bucharest-Ilfov:* București, Ilfov.

CAEN code – The Classification of Activities in the National Economy was approved by HG No. 656/1997, modified by Order No 601 of the President of National Institute of Statistics being compatible with the international classification used in statistic reports and official documents. Activities are ranked upon homogeneity principle by sections, divisions, groups and classes.

Common abbreviations

- **PF** - Natural Persons Tradesman
- **AF** - Family association
- **SNC** - General Partnership
- **SCS** - Limited Partnership
- **SA** - Joint stock company
- **SRL** - Limited liability company
- **RA** - Company Under State Supervision
- **OC** - Co-operative organisation

Source:

The integrated IT system of the trade registry is designed by The National Trade Registry Office according to the provisions of the related legislation in force. The source of information is the computerised system of the trade registers handled by the Trade Register Offices attached to the law courts.

Table no. 1

**Operations prosecuted in the Trade Registry  
between December 1990 and April 2005  
- total Romania and counties -**

Counties	Total operations prosecuted		out of which :							
			Registered companies		Mentions		out of which : of liquidation, dissolution		Erased companies	
	No.	%	No.	%	No.	%	No.	%	No.	%
0	1	2	3	4	5	6	7	8	11	12
<b>Total ROMANIA</b>	<b>4630382</b>	<b>100,00</b>	<b>1326954</b>	<b>28,66</b>	<b>3039309</b>	<b>65,64</b>	<b>9732</b>	<b>0,21</b>	<b>264119</b>	<b>5,70</b>
ALBA	62344	1,35	20272	32,52	40403	64,81	342	0,55	1669	2,68
ARAD	102604	2,22	31612	30,81	65466	63,80	365	0,36	5526	5,39
ARGES	110275	2,38	34063	30,89	72075	65,36	199	0,18	4137	3,75
BACAU	105602	2,28	33951	32,15	66082	62,58	995	0,94	5569	5,27
BIHOR	139819	3,02	38715	27,69	94204	67,38	305	0,22	6900	4,93
BISTRITA-NASAUD	58279	1,26	16341	28,04	38612	66,25	73	0,13	3326	5,71
BOTOSANI	42470	0,92	16445	38,72	23711	55,83	68	0,16	2314	5,45
BRASOV	147797	3,19	41019	27,75	100206	67,80	142	0,10	6572	4,45
BRAILA	63549	1,37	18870	29,69	43439	68,36	57	0,09	1240	1,95
BUZAU	87579	1,89	24748	28,26	58581	66,89	151	0,17	4250	4,85
CARAS-SEVERIN	65284	1,41	16322	25,00	42737	65,46	46	0,07	6225	9,54
CALARASI	40179	0,87	13662	34,00	24386	60,69	68	0,17	2131	5,30
CLUJ	189046	4,08	59813	31,64	125823	66,56	207	0,11	3410	1,80
CONSTANTA	201818	4,36	56604	28,05	129803	64,32	920	0,46	15411	7,64
COVASNA	45112	0,97	11368	25,20	31551	69,94	16	0,04	2193	4,86
DAMBOVITA	71392	1,54	25158	35,24	40001	56,03	52	0,07	6233	8,73
DOLJ	119984	2,59	35145	29,29	76667	63,90	196	0,16	8172	6,81
GALATI	135191	2,92	31743	23,48	94795	70,12	119	0,09	8653	6,40
GIURGIU	32496	0,70	10733	33,03	18604	57,25	50	0,15	3159	9,72
GORJ	61289	1,32	16177	26,39	41367	67,49	38	0,06	3745	6,11
HARGHITA	64114	1,38	19260	30,04	43514	67,87	50	0,08	1340	2,09
HUNEDOARA	86711	1,87	27763	32,02	50900	58,70	131	0,15	8048	9,28
IALOMITA	45893	0,99	12921	28,15	29634	64,57	81	0,18	3338	7,27
IASI	163799	3,54	39843	24,32	116796	71,30	550	0,34	7160	4,37
MARAMURES	98059	2,12	34476	35,16	58641	59,80	159	0,16	4942	5,04
MEHEDINTI	51693	1,12	15589	30,16	30629	59,25	58	0,11	5475	10,59
MURES	110102	2,38	33295	30,24	71921	65,32	79	0,07	4886	4,44
NEAMT	87679	1,89	29805	33,99	53087	60,55	303	0,35	4787	5,46
OLT	70068	1,51	19690	28,10	43600	62,23	19	0,03	6778	9,67
PRAHOVA	171046	3,69	43653	25,52	119553	69,90	270	0,16	7840	4,58
SALAJ	34058	0,74	12177	35,75	20333	59,70	30	0,09	1548	4,55
SATU MARE	77670	1,68	22118	28,48	48873	62,92	26	0,03	6679	8,60
SIBIU	103267	2,23	25075	24,28	74301	71,95	48	0,05	3891	3,77
SUCEAVA	104446	2,26	34174	32,72	65309	62,53	26	0,02	4963	4,75
TELEORMAN	55519	1,20	15348	27,64	38715	69,73	66	0,12	1456	2,62
TIMIS	181933	3,93	43973	24,17	128536	70,65	272	0,15	9424	5,18
TULCEA	46265	1,00	13779	29,78	30151	65,17	150	0,32	2335	5,05
VASLUI	52138	1,13	17449	33,47	30915	59,29	96	0,18	3774	7,24
VALCEA	76850	1,66	22568	29,37	50644	65,90	109	0,14	3638	4,73
VRANCEA	57396	1,24	16639	28,99	39525	68,86	40	0,07	1232	2,15
MUN. BUCURESTI	957305	20,67	255461	26,69	635030	66,34	2741	0,29	66814	6,98
ILFOV	52262	1,13	19137	36,62	30189	57,76	19	0,04	2936	5,62

\*) according to Law no. 314/2001, art.1 și art. 6

\*\*\* Less than 0,01%

Table no. 2

**Operations prosecuted in the Trade Registry  
between December 1990 and April 2005  
- counties' rate in total country -**

Counties	Total operations prosecuted		out of which :							
			Registered companies		Mentions		out of which : of liquidation, dissolution		Erased companies	
	No.	%	No.	%	No.	%	No.	%	No.	%
0	1	2	3	4	5	6	7	8	11	12
<b>Total ROMANIA</b>	<b>4630382</b>	<b>100,00</b>	<b>1326954</b>	<b>28,66</b>	<b>3039309</b>	<b>65,64</b>	<b>9732</b>	<b>0,21</b>	<b>264119</b>	<b>5,70</b>
ALBA	62344	100,00	20272	32,52	40403	64,81	342	0,55	1669	2,68
ARAD	102604	100,00	31612	30,81	65466	63,80	365	0,36	5526	5,39
ARGES	110275	100,00	34063	30,89	72075	65,36	199	0,18	4137	3,75
BACAU	105602	100,00	33951	32,15	66082	62,58	995	0,94	5569	5,27
BIHOR	139819	100,00	38715	27,69	94204	67,38	305	0,22	6900	4,93
BISTRITA-NASAUD	58279	100,00	16341	28,04	38612	66,25	73	0,13	3326	5,71
BOTOSANI	42470	100,00	16445	38,72	23711	55,83	68	0,16	2314	5,45
BRASOV	147797	100,00	41019	27,75	100206	67,80	142	0,10	6572	4,45
BRAILA	63549	100,00	18870	29,69	43439	68,36	57	0,09	1240	1,95
BUZAU	87579	100,00	24748	28,26	58581	66,89	151	0,17	4250	4,85
CARAS-SEVERIN	65284	100,00	16322	25,00	42737	65,46	46	0,07	6225	9,54
CALARASI	40179	100,00	13662	34,00	24386	60,69	68	0,17	2131	5,30
CLUJ	189046	100,00	59813	31,64	125823	66,56	207	0,11	3410	1,80
CONSTANTA	201818	100,00	56604	28,05	129803	64,32	920	0,46	15411	7,64
COVASNA	45112	100,00	11368	25,20	31551	69,94	16	0,04	2193	4,86
DAMBOVITA	71392	100,00	25158	35,24	40001	56,03	52	0,07	6233	8,73
DOLJ	119984	100,00	35145	29,29	76667	63,90	196	0,16	8172	6,81
GALATI	135191	100,00	31743	23,48	94795	70,12	119	0,09	8653	6,40
GIURGIU	32496	100,00	10733	33,03	18604	57,25	50	0,15	3159	9,72
GORJ	61289	100,00	16177	26,39	41367	67,49	38	0,06	3745	6,11
HARGHITA	64114	100,00	19260	30,04	43514	67,87	50	0,08	1340	2,09
HUNEDOARA	86711	100,00	27763	32,02	50900	58,70	131	0,15	8048	9,28
IALOMITA	45893	100,00	12921	28,15	29634	64,57	81	0,18	3338	7,27
IASI	163799	100,00	39843	24,32	116796	71,30	550	0,34	7160	4,37
MARAMURES	98059	100,00	34476	35,16	58641	59,80	159	0,16	4942	5,04
MEHEDINTI	51693	100,00	15589	30,16	30629	59,25	58	0,11	5475	10,59
MURES	110102	100,00	33295	30,24	71921	65,32	79	0,07	4886	4,44
NEAMT	87679	100,00	29805	33,99	53087	60,55	303	0,35	4787	5,46
OLT	70068	100,00	19690	28,10	43600	62,23	19	0,03	6778	9,67
PRAHOVA	171046	100,00	43653	25,52	119553	69,90	270	0,16	7840	4,58
SALAJ	34058	100,00	12177	35,75	20333	59,70	30	0,09	1548	4,55
SATU MARE	77670	100,00	22118	28,48	48873	62,92	26	0,03	6679	8,60
SIBIU	103267	100,00	25075	24,28	74301	71,95	48	0,05	3891	3,77
SUCEAVA	104446	100,00	34174	32,72	65309	62,53	26	0,02	4963	4,75
TELEORMAN	55519	100,00	15348	27,64	38715	69,73	66	0,12	1456	2,62
TIMIS	181933	100,00	43973	24,17	128536	70,65	272	0,15	9424	5,18
TULCEA	46265	100,00	13779	29,78	30151	65,17	150	0,32	2335	5,05
VASLUI	52138	100,00	17449	33,47	30915	59,29	96	0,18	3774	7,24
VALCEA	76850	100,00	22568	29,37	50644	65,90	109	0,14	3638	4,73
VRANCEA	57396	100,00	16639	28,99	39525	68,86	40	0,07	1232	2,15
MUN. BUCURESTI	957305	100,00	255461	26,69	635030	66,34	2741	0,29	66814	6,98
ILFOV	52262	100,00	19137	36,62	30189	57,76	19	0,04	2936	5,62

\*) according to Law no. 314/2001, art.1 și art. 6

\*\*\* Less than 0,01%

Table no. 3

**Number and structure of new registered companies in the Trade Registry  
by year, between December 1990 and April 2005**

Period (year, month)	Registered companies		Percentage	
	No.	%	%	
0	1	2	3	
<b>Total, 31 February 2005,</b>	<b>1326954</b>	<b>100,00</b>		
Year 1990	81	0,01		
Year 1991	95840	7,22		
Year 1992	137456	10,36		
Year 1993	117078	8,82		
Year 1994	137445	10,36		
Year 1995	65479	4,93		
Year 1996	62089	4,68		
Year 1997	55663	4,19		
Year 1998	63878	4,81		
Year 1999	57197	4,31		
Year 2000	57291	4,32		
Year 2001	61265	4,62		
Year 2002	84780	6,39		
Year 2003	123582	9,31		
Year 2004	144284	10,87		
<b>Year 2005 (1.I-31.XII) out of which</b>	<b>63546</b>	<b>4,79</b>		<b>100,00</b>
- January	10148			15,97
- February	16238			25,55
- Mars	20378			32,07
- April	16782			26,41

Note: Column no.2 represents yearly structure of new registered companies; column no.3 represents monthly structure in the current year

\*\*\* Less than 0,01%

Diagram no.1

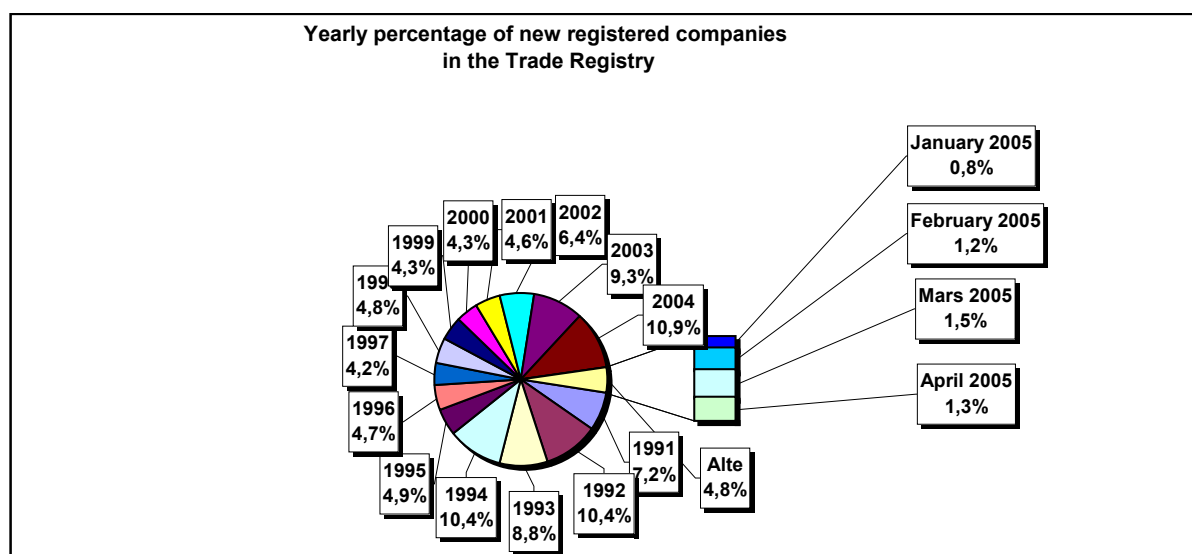

Table no.4

**Number of new registered in the Trade Registry,  
by county and capital provenance  
between December 1990 and April 2005**

Counties	Total		out of which:					
			Private capital			State majority capital		Mixed capital (state+private)
	out of which:		out of which:					
	PF+AF	Companies	OC	RA	Companies	Companies		
	No.	%	No.	No.	No.	No.	No.	No.
0	1	2	3	4	5	6	7	8
<b>Total ROMANIA</b>	<b>1326954</b>	<b>100,00</b>	<b>321499</b>	<b>987882</b>	<b>5379</b>	<b>1312</b>	<b>2344</b>	<b>8538</b>
ALBA	20272	1,53	6599	13280	141	35	47	170
ARAD	31613	2,38	12016	19043	156	26	40	332
ARGES	34063	2,57	10702	22983	168	29	29	152
BACAU	33951	2,56	11025	22469	158	34	42	223
BIHOR	38715	2,92	7090	31078	144	34	62	307
BISTRITA-NASAUD	16341	1,23	5710	10376	98	19	29	109
BOTOSANI	16445	1,24	7101	8910	122	21	172	119
BRASOV	41019	3,09	7748	32863	114	39	87	168
BRAILA	18870	1,42	4416	14122	96	28	43	165
BUZAU	24748	1,87	6703	17705	142	25	42	131
CARAS-SEVERIN	16322	1,23	5607	10378	102	33	65	137
CALARASI	13662	1,03	3771	9618	86	18	76	93
CLUJ	59813	4,51	14015	45296	150	51	40	261
CONSTANTA	56604	4,27	10281	45484	203	50	47	539
COVASNA	11368	0,86	3522	7614	67	24	32	109
DAMBOVITA	25158	1,90	11642	13126	134	29	75	152
DOLJ	35145	2,65	6067	28620	162	39	56	201
GALATI	31743	2,39	5507	25877	135	30	51	143
GIURGIU	10733	0,81	2278	8135	80	21	109	110
GORJ	16177	1,22	3309	12451	184	50	83	100
HARGHITA	19260	1,45	6809	12072	85	23	42	229
HUNEDOARA	27763	2,09	7149	20122	81	37	92	282
IALOMITA	12921	0,97	4949	7746	74	15	46	91
IASI	39843	3,00	10396	28837	163	33	70	344
MARAMURES	34476	2,60	14141	20018	120	35	39	123
MEHEDINTI	15589	1,17	4599	10765	82	19	26	98
MURES	33295	2,51	12079	20832	154	29	34	167
NEAMT	29805	2,25	10541	18880	160	29	30	165
OLT	19690	1,48	7792	11524	161	26	64	123
PRAHOVA	43653	3,29	12593	30504	177	50	66	263
SALAJ	12177	0,92	4485	7478	107	19	27	61
SATU MARE	22118	1,67	6633	15203	88	19	41	134
SIBIU	25075	1,89	5586	19077	116	30	108	158
SUCEAVA	34174	2,58	16124	17537	201	30	62	220
TELEORMAN	15348	1,16	5057	9898	152	21	40	180
TIMIS	43973	3,31	5427	37956	140	37	68	345
TULCEA	13779	1,04	4155	9286	66	18	42	212
VASLUI	17449	1,31	8483	8665	109	16	41	135
VALCEA	22568	1,70	8699	13511	168	40	37	113
VRANCEA	16639	1,25	4779	11601	103	16	27	113
MUN. BUCURESTI	255460	19,25	13698	240305	138	115	103	1101
ILFOV	19137	1,44	2216	16637	92	20	12	160

\*\*\* Less than 0,01%

Table no. 5

**Number of new registered in the Trade Registry,  
by county and company type  
between December 1990 and April 2005**

County	Total		out of which:						RA	OC
			PF+AF	companies: 998764						
	SNC	SCS		SRL	SA	No.	No.			
	No.	%	No.	No.	No.			No.	No.	No.
0	1	2	3	4	5	6	7	8	9	
<b>Total ROMANIA</b>	<b>1326954</b>	<b>100,00</b>	<b>321499</b>	<b>32618</b>	<b>1550</b>	<b>934072</b>	<b>30518</b>	<b>1312</b>	<b>5379</b>	
ALBA	20272	1,53	6599	888	11	12071	527	35	141	
ARAD	31612	2,38	12016	49	8	18718	638	26	156	
ARGES	34063	2,57	10702	107	13	22266	778	29	168	
BACAU	33951	2,56	11025	1299	4	20738	692	34	158	
BIHOR	38715	2,92	7090	125	47	30406	869	34	144	
BISTRITA-NASAUD	16341	1,23	5710	146	21	9951	396	19	98	
BOTOSANI	16445	1,24	7101	468	1	8299	433	21	122	
BRASOV	41019	3,09	7748	239	19	32067	793	39	114	
BRAILA	18870	1,42	4416	376	12	13446	496	28	96	
BUZAU	24748	1,87	6703	3747	46	13544	541	25	142	
CARAS-SEVERIN	16322	1,23	5607	113	8	10014	445	33	102	
CALARASI	13662	1,03	3771	609	3	8838	337	18	86	
CLUJ	59813	4,51	14015	2110	18	42297	1172	51	150	
CONSTANTA	56604	4,27	10281	311	23	44325	1411	50	203	
COVASNA	11368	0,86	3522	148	4	7317	286	24	67	
DAMBOVITA	25158	1,90	11642	60	8	12816	469	29	134	
DOLJ	35145	2,65	6067	1560	8	26473	836	39	162	
GALATI	31743	2,39	5507	1574	6	23698	793	30	135	
GIURGIU	10733	0,81	2278	35	8	8000	311	21	80	
GORJ	16177	1,22	3309	28	1	12142	463	50	184	
HARGHITA	19260	1,45	6809	62	6	11809	466	23	85	
HUNEDOARA	27763	2,09	7149	1166	98	18592	640	37	81	
IALOMITA	12921	0,97	4949	266	11	7279	327	15	74	
IASI	39843	3,00	10396	506	111	27670	962	33	163	
MARAMURES	34476	2,60	14141	1926	23	17663	567	35	120	
MEHEDINTI	15589	1,17	4599	427	3	10144	315	19	82	
MURES	33295	2,51	12079	37	34	20336	626	29	154	
NEAMT	29805	2,25	10541	3292	30	15113	640	29	160	
OLT	19690	1,48	7792	1611	1	9626	473	26	161	
PRAHOVA	43653	3,29	12593	3121	12	26869	831	50	177	
SALAJ	12177	0,92	4485	600	4	6688	274	19	107	
SATU MARE	22118	1,67	6633	283	5	14643	447	19	88	
SIBIU	25075	1,89	5586	775	48	17904	616	30	116	
SUCEAVA	34174	2,58	16124	438	8	16818	555	30	201	
TELEORMAN	15348	1,16	5057	272	399	9049	398	21	152	
TIMIS	43973	3,31	5427	596	26	36557	1190	37	140	
TULCEA	13779	1,04	4155	1363	112	7605	460	18	66	
VASLUI	17449	1,31	8483	90	11	8351	389	16	109	
VALCEA	22568	1,70	8699	363	6	12835	457	40	168	
VRANCEA	16639	1,25	4779	356	9	10944	432	16	103	
MUN. BUCURESTI	255461	19,25	13698	1027	294	233959	6229	115	138	
ILFOV	19137	1,44	2216	49	30	16192	538	20	92	

Table no. 6

**Number of new registered in the Trade Registry  
by fields of activity\* and company type  
between December 1990 and April 2005**

CAEN segment	Field of activity	Total		out of which:						
				PF+AF	companies: 998764				RA	OC
					SNC	SCS	SRL	SA		
					No.	No.	No.	No.		
0	1	2	3	4	5	6	7	8	9	10
	<b>Total ROMÂNIA</b>	<b>1326954</b>	<b>100,00</b>	<b>321499</b>	<b>32618</b>	<b>1550</b>	<b>934072</b>	<b>30518</b>	<b>1312</b>	<b>5379</b>
1	Agricultura și servicii auxiliare	51028	3,85	8487	2023	44	36545	3762	50	117
2	Silvicultură, exploatare forestieră și economia vînatului	7141	0,54	838	152	3	5851	218	71	8
5	Pescuitul și piscicultura	1960	0,15	955	17	3	932	53		
10	Extracția și prepararea cărbunelui	95	0,01	1			62	28	4	
11	Extracția petrolului și gazelor naturale (exclusiv prospecțiunile)	296	0,02	3	1		125	121	46	
12	Extracția și prepararea minereurilor radioactive	133	0,01	32			95	6		
13	Extracția și prepararea minereurilor metalifere	518	0,04	162			293	55	8	
14	Alte activități extractive	1293	0,10	98	9	1	1016	166	2	1
15	Industria alimentară și a băuturilor	69388	5,23	12296	3260	149	51608	1822	5	248
16	Industria tutunului	284	0,02	47			205	31	1	
17	Industria textilă și a produselor textile	10993	0,83	2121	556	16	7751	405		144
18	Industria confecțiilor de îmbrăcăminte	19234	1,45	4173	875	38	13488	354	1	305
19	Industria pielăriei și încălțămintei	4793	0,36	795	112	6	3706	122	1	51
20	Industria de prelucrare a lemnului (exclusiv producția de mobilă)	21719	1,64	6993	575	29	13578	493	9	42
21	Industria celulozei, hîrtiei și cartonului	1573	0,12	97	21	1	1345	96		13
22	Edituri, poligrafie și reproducerea înregistrărilor pe suport	10550	0,80	846	317	21	8949	393	14	10
23	Industria de prelucrare a țigiiului, cocsificarea cărbunelui și tratarea combustibililor nucleari	239	0,02	22			181	34	2	
24	Industria chimică și a fibrelor sintetice și artificiale	3448	0,26	103	89	1	2873	370	6	6
25	Industria de prelucrare a cauciucului și a maselor plastice	5399	0,41	499	313	7	4299	256		24
26	Industria altor produse din minerale nemetalice	7646	0,58	2159	212	6	4875	376	5	13
27	Industria metalurgică	2327	0,18	158	39	3	1911	206	3	7
28	Industria construcțiilor metalice și a produselor din metal (exclusiv mașini, utilaje și instalații)	13971	1,05	2873	361	23	9933	708	11	62
29	Industria de mașini și echipamente	3459	0,26	86	44	7	2881	417	19	5
30	Industria de mijloace ale tehnicii de calcul și de birou	1699	0,13	14	25	3	1577	80		
31	Industria de mașini și aparate electrice	1749	0,13	99	44	6	1452	142		6
32	Industria de echipamente, aparate de radio, televiziune și comunicații	792	0,06	49	14	4	652	72		1
33	Industria de aparatură și instrumente medicale, de precizie, optice și ceasornicărie	2155	0,16	505	16	2	1534	94		4
34	Industria mijloacelor de transport rutier	827	0,06	29	31	3	641	121		2
35	Industria altor mijloace de transport	1664	0,13	253	86	7	1124	119	73	2
36	Producția de mobilier și alte activități industriale n.c.a.	13292	1,00	3610	284	16	8894	325	5	158
37	Recuperarea deșeurilor și resturilor de materiale reciclabile	4208	0,32	377	51	5	3605	169		1
40	Producția, transportul și distribuția de energie electrică și termică, gaze și apă caldă	2744	0,21	833	3	1	1331	488	88	
41	Gospodărirea resurselor de apă, captarea, tratarea și distribuția apei	3479	0,26	1607	2		1623	174	73	
45	Construcții	65482	4,93	16001	610	42	46349	2350	53	77

**Table no. 6**  
(continuance)

**Number of new registered in the Trade Registry  
by fields of activity\* and company type  
between December 1990 and April 2005**

CAEN segment	Field of activity	Total		out of which:						
				PF+AF	companies: 998764				RA	OC
					SNC	SCS	SRL	SA		
					No.	No.	No.	No.		
0	1	2	3	4	5	6	7	8	9	10
	<b>Total ROMANIA</b>	<b>1326954</b>	<b>100,00</b>	<b>321499</b>	<b>32618</b>	<b>1550</b>	<b>934072</b>	<b>30518</b>	<b>1312</b>	<b>5379</b>
50	Vinzarea, întreținerea și repararea autovehiculelor și a motocicletelor; comerț cu amănuntul al carburanților pentru autovehicule	47717	3,60	6765	1244	34	38608	1019	5	42
51	Comerț cu ridicata (cu excepția autovehiculelor și motocicletelor)	180021	13,57	13142	4523	148	158665	3227	35	281
52	Comerț cu amănuntul (cu excepția autovehiculelor și motocicletelor); repararea bunurilor personale și gospodărești	449031	33,84	153870	11914	556	277838	2471	5	2376
55	Hoteluri și restaurante	50255	3,79	11947	1634	126	35626	754	73	95
60	Transporturi terestre; transporturi prin conducte	66865	5,04	29801	844	36	35106	1035	33	10
61	Transporturi pe apă	773	0,06	133	82	8	416	63	70	1
62	Transporturi aeriene	273	0,02	17			202	44	10	
63	Activități anexe și auxiliare de transport, activități ale agențiilor de turism	8583	0,65	469	220	14	7348	425	96	11
64	Poșta și telecomunicații	5242	0,40	312	11	1	4618	286	11	3
65	Activități ale instituțiilor financiare și bancare (cu excepția activităților de asigurări și ale caselor de pensii)	5299	0,40	142	15		2192	1920	2	1028
66	Activități de asigurări și ale caselor de pensii (cu excepția celor din sistemul public de asigurări sociale)	1927	0,15	602	1		497	826		1
67	Activități auxiliare ale instituțiilor financiare și de asigurări	5598	0,42	1231	6	2	4084	267		8
70	Tranzacții imobiliare	14146	1,07	636	28	7	12943	509	17	6
71	Închirierea mașinilor și echipamentelor fără operator și a bunurilor personale și gospodărești	2622	0,20	525	116	8	1810	92	70	1
72	Informatică și activități conexe	16838	1,27	2231	118	12	14095	377	2	3
73	Cercetare - dezvoltare	1535	0,12	230	11	2	1082	165	43	2
74	Alte activități de servicii prestate în principal întreprinderilor	80618	6,08	15941	769	70	62117	1554	106	60
75	Administrație publică	351	0,03	86	5		213	25	21	1
80	Învățământ	5527	0,42	3001	62	5	2395	64		
85	Sănătate și asistență socială	13849	1,04	2035	233	15	11486	76	3	1
90	Asanarea și îndepărtarea gunoaielor; salubritate și activități similare	658	0,05	60	13	2	467	96	18	
91	Activități asociative diverse	199	0,01	88	1		92	15		3
92	Activități recreative, culturale și sportive	12241	0,92	2575	202	14	9100	272	66	12
93	Alte activități de servicii	20653	1,56	8190	418	42	11495	305	76	126
95	Activități ale personalului angajat în gospodăria personală	502	0,04	219	6	1	272	3		1
99	Activități ale organizațiilor și organismelor extrateritoriale	53	0,00	30			21	2		

Table no. 7

**Operations prosecuted in the Trade Registry,  
by county, in April 2005**

County	Total operations prosecuted		out of which:							
			New registered		Mentions		out of which: of liquidation, dissolution		Erased companies	
	No.	%	No.	%	No.	%	No.	%	No.	%
0	1	2	3	4	5	6	7	8	11	12
<b>Total ROMANIA</b>	<b>206340</b>	<b>100,00</b>	<b>16782</b>	<b>8,13</b>	<b>182078</b>	<b>88,24</b>	<b>251</b>	<b>0,12</b>	<b>7480</b>	<b>3,63</b>
ALBA	3352	100,00	325	9,70	2904	86,63	2	0,06	123	3,67
ARAD	5095	100,00	417	8,18	4509	88,50	10	0,20	169	3,32
ARGES	6645	100,00	505	7,60	6100	91,80	19	0,29	40	0,60
BACAU	6503	100,00	432	6,64	5835	89,73	23	0,35	236	3,63
BIHOR	7706	100,00	467	6,06	7184	93,23	10	0,13	55	0,71
BISTRITA-NASAUD	3344	100,00	290	8,67	2710	81,04	8	0,24	344	10,29
BOTOSANI	1827	100,00	264	14,45	1522	83,31	3	0,16	41	2,24
BRASOV	4144	100,00	468	11,29	3600	86,87	7	0,17	76	1,83
BRAILA	2666	100,00	251	9,41	2383	89,38	2	0,08	32	1,20
BUZAU	2277	100,00	376	16,51	1799	79,01	3	0,13	102	4,48
CARAS-SEVERIN	5117	100,00	259	5,06	3643	71,19			1215	23,74
CALARASI	2012	100,00	177	8,80	1799	89,41	1	0,05	36	1,79
CLUJ	12548	100,00	824	6,57	11591	92,37	7	0,06	133	1,06
CONSTANTA	7395	100,00	537	7,26	6765	91,48	15	0,20	93	1,26
COVASNA	2591	100,00	143	5,52	2341	90,35			107	4,13
DAMBOVITA	4952	100,00	309	6,24	4573	92,35	2	0,04	70	1,41
DOLJ	6411	100,00	366	5,71	5980	93,28	10	0,16	65	1,01
GALATI	7185	100,00	526	7,32	6620	92,14	6	0,08	39	0,54
GIURGIU	2888	100,00	116	4,02	2162	74,86	2	0,07	610	21,12
GORJ	3118	100,00	197	6,32	2885	92,53	4	0,13	36	1,15
HARGHITA	1581	100,00	370	23,40	1157	73,18	1	0,06	54	3,42
HUNEDOARA	3336	100,00	339	10,16	2982	89,39	2	0,06	15	0,45
IALOMITA	1366	100,00	116	8,49	1205	88,21	6	0,44	45	3,29
IASI	10729	100,00	575	5,36	10020	93,39	5	0,05	134	1,25
MARAMURES	3409	100,00	352	10,33	2916	85,54			141	4,14
MEHEDINTI	5134	100,00	201	3,92	3953	77,00	2	0,04	980	19,09
MURES	5327	100,00	466	8,75	4716	88,53	5	0,09	145	2,72
NEAMT	6040	100,00	465	7,70	5429	89,88	2	0,03	146	2,42
OLT	5869	100,00	223	3,80	5544	94,46	2	0,03	102	1,74
PRAHOVA	7786	100,00	498	6,40	7193	92,38	10	0,13	95	1,22
SALAJ	2270	100,00	255	11,23	1986	87,49			29	1,28
SATU MARE	2062	100,00	340	16,49	1710	82,93	1	0,05	12	0,58
SIBIU	3750	100,00	292	7,79	3412	90,99	2	0,05	46	1,23
SUCEAVA	4960	100,00	421	8,49	4404	88,79	4	0,08	135	2,72
TELEORMAN	4185	100,00	198	4,73	3471	82,94	5	0,12	516	12,33
TIMIS	11811	100,00	648	5,49	10570	89,49	6	0,05	593	5,02
TULCEA	1976	100,00	184	9,31	1725	87,30	5	0,25	67	3,39
VASLUI	2361	100,00	306	12,96	1913	81,02	2	0,08	142	6,01
VALCEA	3493	100,00	263	7,53	3173	90,84	4	0,11	57	1,63
VRANCEA	1825	100,00	344	18,85	1443	79,07	2	0,11	38	2,08
MUN. BUCURESTI	15647	100,00	2418	15,45	13062	83,48	50	0,32	167	1,07
ILFOV	3647	100,00	259	7,10	3189	87,44	1	0,03	199	5,46

\*) as an effect of the Law no. 314/2001, art.1 and art. 6

\*\*\* Less than 0,01%

Table no. 8

**Number of new registered companies in the Trade Registry,  
by county and capital provenance,  
in April 2005**

County	Total		out of which:					
			Private capital			State majority capital		Mixed capital (state+private)
			out of which:			out of which:		
			PF+AF	Companies	OC	RA	Companies	Companies
No.	%	No.	No.	No.	No.	No.		
0	1	2	3	4	5	6	7	8
<b>Total ROMANIA</b>	<b>16782</b>	<b>100,00</b>	<b>8308</b>	<b>8466</b>	<b>2</b>	<b>1</b>	<b>3</b>	<b>2</b>
ALBA	325	1,94	193	131			1	
ARAD	417	2,48	244	173				
ARGES	505	3,01	284	221				
BACAU	432	2,57	238	194				
BIHOR	467	2,78	196	271				
BISTRITA-NASAUD	290	1,73	185	105				
BOTOSANI	264	1,57	183	81				
BRASOV	468	2,79	175	292			1	
BRAILA	251	1,50	136	115				
BUZAU	376	2,24	234	142				
CARAS-SEVERIN	259	1,54	162	97				
CALARASI	177	1,05	90	87				
CLUJ	824	4,91	399	425				
CONSTANTA	537	3,20	209	328				
COVASNA	143	0,85	83	60				
DAMBOVITA	309	1,84	186	123				
DOLJ	366	2,18	160	206				
GALATI	526	3,13	328	198				
GIURGIU	116	0,69	52	64				
GORJ	197	1,17	107	90				
HARGHITA	370	2,20	237	133				
HUNEDOARA	339	2,02	170	169				
IALOMITA	116	0,69	66	50				
IASI	575	3,43	277	298				
MARAMURES	352	2,10	167	185				
MEHEDINTI	201	1,20	133	68				
MURES	466	2,78	275	191				
NEAMT	465	2,77	323	142				
OLT	223	1,33	137	85			1	
PRAHOVA	498	2,97	255	243				
SALAJ	255	1,52	160	95				
SATU MARE	340	2,03	214	126				
SIBIU	292	1,74	127	164		1		
SUCEAVA	421	2,51	281	140				
TELEORMAN	198	1,18	138	60				
TIMIS	648	3,86	282	366				
TULCEA	184	1,10	111	73				
VASLUI	306	1,82	217	89				
VALCEA	263	1,57	166	97				
VRANCEA	344	2,05	241	103				
MUN. BUCURESTI	2418	14,41	422	1996				
ILFOV	259	1,54	65	190	2			2

\*\*\* Less than 0,01%

Table no. 9

**Number of new registered in the Trade Registry,  
by county and company type,  
in April 2005**

County	Total		out of which:						
			PF+AF	companies: 8471				RA	OC
	SNC	SCS		SRL	SA	No.	No.		
	No.	%	No.	No.	No.			No.	No.
0	1	2	3	4	5	6	7	8	9
<b>Total ROMANIA</b>	<b>16782</b>	<b>100,00</b>	<b>8308</b>	<b>1</b>	<b>2</b>	<b>8398</b>	<b>70</b>	<b>1</b>	<b>2</b>
ALBA	325	1,94	193			132			
ARAD	417	2,48	244			173			
ARGES	505	3,01	284			220	1		
BACAU	432	2,57	238			192	2		
BIHOR	467	2,78	196			271			
BISTRITA-NASAUD	290	1,73	185			105			
BOTOSANI	264	1,57	183			81			
BRASOV	468	2,79	175			291	2		
BRAILA	251	1,50	136			115			
BUZAU	376	2,24	234			140	2		
CARAS-SEVERIN	259	1,54	162			96	1		
CALARASI	177	1,05	90			87			
CLUJ	824	4,91	399			411	14		
CONSTANTA	537	3,20	209			327	1		
COVASNA	143	0,85	83			60			
DAMBOVITA	309	1,84	186			122	1		
DOLJ	366	2,18	160			203	3		
GALATI	526	3,13	328			192	6		
GIURGIU	116	0,69	52			63	1		
GORJ	197	1,17	107			89	1		
HARGHITA	370	2,20	237			133			
HUNEDOARA	339	2,02	170			169			
IALOMITA	116	0,69	66			50			
IASI	575	3,43	277			297	1		
MARAMURES	352	2,10	167			184	1		
MEHEDINTI	201	1,20	133			67	1		
MURES	466	2,78	275			191			
NEAMT	465	2,77	323			141	1		
OLT	223	1,33	137			86			
PRAHOVA	498	2,97	255			241	2		
SALAJ	255	1,52	160			95			
SATU MARE	340	2,03	214		1	124	1		
SIBIU	292	1,74	127		1	162	1	1	
SUCEAVA	421	2,51	281			140			
TELEORMAN	198	1,18	138			60			
TIMIS	648	3,86	282			363	3		
TULCEA	184	1,10	111			73			
VASLUI	306	1,82	217			87	2		
VALCEA	263	1,57	166			96	1		
VRANCEA	344	2,05	241			103			
MUN. BUCURESTI	2418	14,41	422	1		1976	19		
ILFOV	259	1,54	65			190	2		2

Table no. 10

**Number of new registered in the Trade Registry  
by fields of activity\* and company type  
in April 2005**

CAEN segment	Field of activity	Total		out of which:						
				PF+AF	companies: 8471				RA	OC
					SNC	SCS	SRL	SA		
					No.	No.	No.	No.		
0	1	2	3	4	5	6	7	8	9	10
	<b>Total ROMANIA</b>	<b>16782</b>	<b>100,00</b>	<b>8308</b>	<b>1</b>	<b>2</b>	<b>8398</b>	<b>70</b>	<b>1</b>	<b>2</b>
1	Agricultura si servicii auxiliare	845	5,04	638			206	1		
2	Silvicultura, exploatare forestiera si economia vinatului	64	0,38	16			47		1	
5	Pescuitul si piscicultura	52	0,31	42			10			
10	Extractia si prepararea carbunelui									
11	Extractia petrolului si gazelor naturale (exclusiv prospectiunile)									
12	Extractia si prepararea minereurilor radioactive									
13	Extractia si prepararea minereurilor metalifere	1	0,01				1			
14	Alte activitati extractive	15	0,09				15			
15	Industria alimentara si a bauturilor	421	2,51	287			131	3		
16	Industria tutunului									
17	Industria textila si a produselor textile	61	0,36	40			20	1		
18	Industria confectiilor de imbracaminte	131	0,78	67			64			
19	Industria pielariei si incaltamintei	35	0,21	22			13			
20	Industria de prelucrare a lemnului (exclusiv productia de mobila)	496	2,96	376			120			
21	Industria celulozei, hirtiei si cartonului	14	0,08	4			10			
22	Edituri, poligrafie si reproducerea inregistrarii pe suporti	76	0,45	8			67	1		
23	Industria de prelucrare a titeiului, cocsificarea carbunelui si tratarea combustibililor nucleari									
24	Industria chimica si a fibrelor sintetice si artificiale	7	0,04				7			
25	Industria de prelucrare a cauciucului si a maselor plastice	47	0,28	9			37	1		
26	Industria altor produse din minerale nemetalice	216	1,29	141			74	1		
27	Industria metalurgica	6	0,04	4			2			
28	Industria constructiilor metalice si a produselor din metal (exclusiv masini, utilaje si instalatii)	272	1,62	160			110	2		
29	Industria de masini si echipamente	26	0,15	1			23	2		
30	Industria de mijloace ale tehnicii de calcul si de birou	7	0,04	1			6			
31	Industria de masini si aparate electrice	6	0,04	1			5			
32	Industria de echipamente, aparate de radio, televiziune si comunicatii	5	0,03				5			
33	Industria de aparatura si instrumente medicale, de precizie, optice si ceasornicarie	33	0,20	14			19			
34	Industria mijloacelor de transport rutier	3	0,02				3			
35	Industria altor mijloace de transport	17	0,10	9			8			
36	Productia de mobilier si alte activitati industriale n.c.a.	197	1,17	110		1	86			
37	Recuperarea deseurilor si resturilor de materiale reciclabile	52	0,31	2			50			

**Table no. 10**  
(continuance)

**Number of new registered in the Trade Registry  
by fields of activity\* and company type  
in April 2005**

CAEN segment	Field of activity	Total		out of which:						
				PF+AF	companies: 8471				RA	OC
		SNC	SCS		SRL	SA				
		No.	%	No.	No.	No.	No.	No.	No.	No.
0	1	2	3	4	5	6	7	8	9	10
	<b>Total ROMANIA</b>	<b>16782</b>	<b>100,00</b>	<b>8308</b>	<b>1</b>	<b>2</b>	<b>8398</b>	<b>70</b>	<b>1</b>	<b>2</b>
40	Productia, transportul si distributia de energie electrica si termica, gaze si apa calda	11	0,07				6	5		
41	Gospodarirea resurselor de apa, captarea, tratarea si distributia apei	4	0,02	2			1	1		
45	Constructii	1960	11,68	1059			897	4		
50	Vinzarea, intretinerea si repararea autovehiculelor si a motocicletelor; comert cu amanuntul al carburantilor pentru autovehicule	486	2,90	247			239			
51	Comert cu ridicata (cu exceptia autovehiculelor si motocicletelor)	1279	7,62	316		1	958	4		
52	Comert cu amanuntul (cu exceptia autovehiculelor si motocicletelor); repararea bunurilor personale si gospodaresti	4606	27,45	2940			1662	2		2
55	Hoteluri si restaurante	739	4,40	274			460	5		
60	Transporturi terestre; transporturi prin conducte	879	5,24	434			445			
61	Transporturi pe apa	7	0,04	2			5			
62	Transporturi aeriene	1	0,01				1			
63	Activitati anexe si auxiliare de transport, activitati ale agentilor de turism	103	0,61	30			72	1		
64	Posta si telecomunicatii	112	0,67	11			101			
65	Activitati ale institutiilor financiare si bancare (cu exceptia activitatilor de asigurari si ale caselor de pensii)	30	0,18				20	10		
66	Activitati de asigurari si ale caselor de pensii (cu exceptia celor din sistemul public de asigurari sociale)	4	0,02	1			2	1		
67	Activitati auxiliare ale institutiilor financiare si de asigurari	67	0,40	3			62	2		
70	Tranzactii imobiliare	377	2,25	3			359	15		
71	Inchirierea masinilor si echipamentelor fara operator si a bunurilor personale si gospodaresti	45	0,27	14			31			
72	Informatica si activitati conexe	341	2,03	121			218	2		
73	Cercetare - dezvoltare	6	0,04				6			
74	Alte activitati de servicii prestate in principal intreprinderilor	1812	10,80	580		1	1226	5		

Table no.11

**Number of companies registered  
and the amount of subscribed capital, by county,  
in April 2005**

County	Total registered companies		Subscribed capital		Average subscribed capital on company
	No.	%	mil. ROL	%	mil. ROL
0	1	2	3	4	5
<b>Total ROMANIA</b>	<b>8471</b>	<b>100,00</b>	<b>427657,9</b>	<b>100,00</b>	<b>50,7</b>
ALBA	132	1,56	4898,4	1,15	37,1
ARAD	173	2,04	3134,4	0,73	18,1
ARGES	221	2,61	5371,1	1,26	24,3
BACAU	194	2,29	1965,1	0,46	10,3
BIHOR	271	3,20	8293,1	1,94	30,6
BISTRITA-NASAUD	105	1,24	2563,8	0,60	24,4
BOTOSANI	81	0,96	1366,0	0,32	16,9
BRASOV	293	3,46	49198,8	11,50	168,5
BRAILA	115	1,36	4948,6	1,16	43,4
BUZAU	142	1,68	1610,6	0,38	11,5
CARAS-SEVERIN	97	1,15	541,3	0,13	5,6
CALARASI	87	1,03	955,2	0,22	11,0
CLUJ	425	5,02	4762,6	1,11	11,2
CONSTANTA	328	3,87	27427,7	6,41	83,9
COVASNA	60	0,71	302,8	0,07	5,0
DAMBOVITA	123	1,45	755,9	0,18	6,1
DOLJ	206	2,43	5348,5	1,25	26,1
GALATI	198	2,34	5309,9	1,24	27,0
GIURGIU	64	0,76	340,5	0,08	5,3
GORJ	90	1,06	292,5	0,07	3,3
HARGHITA	133	1,57	1001,6	0,23	7,5
HUNEDOARA	169	2,00	500,1	0,12	3,0
IALOMITA	50	0,59	590,1	0,14	11,8
IASI	298	3,52	2794,7	0,65	9,4
MARAMURES	185	2,18	762,3	0,18	4,1
MEHEDINTI	68	0,80	255,1	0,06	3,8
MURES	191	2,25	2733,3	0,64	14,4
NEAMT	142	1,68	332,1	0,08	2,4
OLT	86	1,02	470,6	0,11	5,5
PRAHOVA	243	2,87	1856,9	0,43	7,7
SALAJ	95	1,12	349,1	0,08	3,7
SATU MARE	126	1,49	737,1	0,17	5,9
SIBIU	164	1,94	8680,3	2,03	53,3
SUCEAVA	140	1,65	761,3	0,18	5,4
TELEORMAN	60	0,71	202,1	0,05	3,4
TIMIS	366	4,32	16667,0	3,90	45,7
TULCEA	73	0,86	3663,3	0,86	50,2
VASLUI	89	1,05	315,1	0,07	3,6
VALCEA	97	1,15	6163,9	1,44	63,5
VRANCEA	103	1,22	1659,5	0,39	16,1
MUN. BUCURESTI	1996	23,56	219529,8	51,33	110,5
ILFOV	192	2,27	28245,7	6,60	147,9

\*\*\* Less than 0,01%

Table no. 12

**Number of new registered companies  
and the amount of subscribed capital, by company type,  
in April 2005**

Company type	Total registered companies		Subscribed capital		Average subscribed capital on company
	No.	%	mil. ROL	%	mil. ROL
0	1	2	3	4	5
<b>Total ROMANIA</b>	<b>8471</b>	<b>100,00</b>	<b>427657,9</b>	<b>100,00</b>	<b>50,7</b>
<b>SNC</b>	1	0,01	18,00	***	18,00
<b>SCS</b>	2	0,02	362,51	0,08	-
<b>SA</b>	70	0,83	139060,19	32,52	2837,96
<b>SRL</b>	8398	99,14	288217,25	67,39	34,37
<b>SCA</b>					

\*\*\* Less than 0,01%

Diagram no.4

