



MINISTRY OF JUSTICE

THE NATIONAL TRADE REGISTER OFFICE

Bucharest, 2, Octavian Goga Blvd., sector 3; Phone: +40 - 21 - 320.60.13; Fax: +40 - 21 - 320.58.29; Website: [www.onrc.ro](http://www.onrc.ro); E-mail: [onrc@onrc.ro](mailto:onrc@onrc.ro)

# PROCEEDINGS IN THE CENTRAL TRADE REGISTER

## STATISTICAL SYNTHESIS

OF

**RECORDS IN THE CENTRAL TRADE REGISTER**

**- the 31<sup>th</sup> of March 2005 - provisional data -**

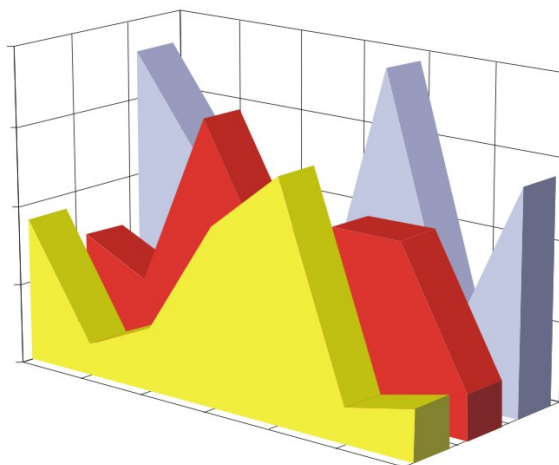

**- ISSUE No. 160 -**

**MINISTRY OF JUSTICE  
THE NATIONAL TRADE REGISTER OFFICE**

---

- Operations of incorporation of companies, changes in statutory documents and strike-off of companies are based on Law No.26/1990 reissued, Law No.31/1990, reissued, OUG No.76/2001, reissued and Methodology Norms No. P/608/1998.
  
- This paper presents the trend in operations registered in The Trade Register Office attached to the law court of Bucharest and in the Trade Register Offices attached to the law court in each county of Romania.
  
- Information recorded in the Central Trade Register concern operations compulsory by law to be registered in the trade registers within the 42 trade register offices attached to the law courts.

*• No part of the content of this publication, in original or in any modified format, may be reproduced, stored in a retrieval system, or transmitted, in any form or by any means, without the prior permission in writing of The Ministry of Justice – The National Trade Register Office.*

*• The content of this publication may be referred to in articles, studies, books, as supporting or explanatory data under the condition only, the source of the information to be clearly and precisely specified.*

# Contents

	Page
<b>1 Explanatory Note</b>	<b>1</b>
<b>2.1 Data for December 1990 – Mars 2005</b>	<b>3</b>
Table no.1 – Operations registered in the Trade Register, by categories during the period of December 1990 – Mars 2005, in total by country and counties, rate of categories of operations in total operations country	3
Table no.1.a – Operations registered in the Trade Register, by categories during the period of December 1990 – Mars 2005, in total by country and counties, counties' rate in total country	4
Table no. 3 – Number and structure of incorporations in the Trade Register, by years, during the period of December 1990- Mars 2005	5
Table no.4 – The number of incorporations in the Trade Register, by counties and sources of capital, in the period December 1990 - Mars 2005	6
Table no. 5 – The number of incorporations in the Trade Register, by counties and categories, during the period of December 1990 – Mars 2005	7
Table no. 6 – The number of incorporations in the Trade Register, by field of activity and categories, during the period of December 1990 - Mars 2005	8
<b>2.2 Data for Mars 2005</b>	<b>10</b>
Table no. 7 – Operations carried on with the Trade Registers, by counties and categories, in Mars 2005	10
Table no. 8 – The number of incorporations in the Trade Register, by counties and sources of capital, in Mars 2005	11
Table no. 9 – The number of incorporations in the Trade Register, by counties and category in Mars 2005	12
Table no. 10 –The number of incorporations in the Trade Register, by field of activity and categories in Mars 2005	13
Table no. 11 – Number of companies registered and the amount of subscribed capital, by county in Mars 2005	15
Table no. 12– Number of registered companies and the amount of subscribed capital by category, in Mars 2005	16
Diagram no. 5 – Average subscribed capital on company in Mars 2005	16

## Explanatory Note

The Trade Register Office is set-up by Law No. 26/1990, reissued and modified by OUG No. 129/2002, became an active institution since December 1990 and is structured in two levels:

- the national level, represented by the National Trade Register Office organised under the Ministry of Justice
- the local level, represented by the 42 trade register offices attached to the law courts and co-ordinated by the National Trade Register Office

The categories of businessmen compulsory to register in the trade register are:

- natural persons tradesmen and family associations doing usually commercial acts, commercial companies, national companies, companies under state supervision, and co-operative organisations
- subsidiaries registered as commercial companies and legal persons following the legal proceedings of set-up, activity and incorporation according to the type of the legally set-up company.

### Usual Terms:

- incorporation – represents the registration of the company in the trade registry awarding the quality of legal person.

- other statutory documents – represent the official registration of the changes occurred in a company's life, such as: changes in headquarters' address, increase or decrease of the issued capital, merger, liquidation, strike-off, etc.

- strike-off – represents the removal of a company from the trade registry, due to dissolution and liquidation, being also the very moment the company loses its quality of legal person. Data also include the companies under the provisions of Law No. 314/2001.

- change of certificate – represents the obligation of companies set-up before OGU No. 76/2001 republished came in force, to request the incorporation certificate and fiscal registration certificate to be replaced with the new registration certificate containing the given unique registration code.

The ratio of these changes is being calculated as a proportion between the effective number of changes and the number of active companies due to operate the change.

- active company from the legal point of view – a company registered in the trade register and which is not affected by any of the situations leading to the temporary or permanent loss of this status (e.g. dissolution, liquidation, strike-off)

- operations represent all the records in the trade registry including incorporations, other statutory documents and strike-off of companies, irrespective of the object of activity, company's type and origin of the subscribed capital (local or foreign investment).

• **Terms used in tables and charts**

➤ **Number of companies:** represents, depending on the specific table, the number of companies incorporated in the related period, the number of companies being struck-off from the trade registry.

➤ **Amount of the subscribed capital:**

- **total, in local currency:** the amount of the subscribed capital resulted from totalising the amount subscribed (in cash and in kind) in local currency (ROL)

➤ **Regional development:**

<i>North-East:</i>	Suceava, Botoșani, Neamț, Iași, Bacău, Vaslui.
<i>South-East:</i>	Vrancea, Galați, Buzău, Brăila, Tulcea, Constanța.
<i>South-Muntenia:</i>	Argeș, Dâmbovița, Prahova, Teleorman, Giurgiu, Călărași, Ialomița.
<i>South-West Oltenia:</i>	Gorj, Vâlcea, Dolj, Mehedinți, Olt.
<i>West:</i>	Arad, Caraș-Severin, Hunedoara, Timiș.
<i>North-West:</i>	Bihor, Bistrița, Cluj, Satu Mare, Sălaj, Maramureș.
<i>Center:</i>	Alba, Brașov, Covasna, Harghita, Mureș, Sibiu.
<i>Bucharest-Ilfov:</i>	București, Ilfov.

CAEN code – The Classification of Activities in the National Economy was approved by HG No. 656/1997, modified by Order No 601 of the President of National Institute of Statistics being compatible with the international classification used in statistic reports and official documents. Activities are ranked upon homogeneity principle by sections, divisions, groups and classes.

Common abbreviations

- **PF** - Natural Persons Tradesman
- **AF** - Family association
- **SNC** - General Partnership
- **SCS** - Limited Partnership
- **SA** - Joint stock company
- **SRL** - Limited liability company
- **RA** - Company Under State Supervision
- **OC** - Co-operative organisation

Source:

The integrated IT system of the trade registry is designed by The National Trade Registry Office according to the provisions of the related legislation in force. The source of information is the computerised system of the trade registers handled by the Trade Register Offices attached to the law courts.

Table no. 1

**Operations prosecuted in the Trade Registry  
between December 1990 and Mars 2005  
- total Romania and counties -**

Counties	Total operations prosecuted		out of which :							
			Registered companies		Mentions		out of which : of liquidation, dissolution		Erased companies	
	No.	%	No.	%	No.	%	No.	%	No.	%
0	1	2	3	4	5	6	7	8	11	12
<b>Total ROMANIA</b>	<b>4424042</b>	<b>100,00</b>	<b>1310172</b>	<b>29,61</b>	<b>2857231</b>	<b>64,58</b>	<b>9826</b>	<b>0,22</b>	<b>256639</b>	<b>5,80</b>
ALBA	58992	1,33	19947	33,81	37499	63,57	342	0,58	1546	2,62
ARAD	97509	2,20	31195	31,99	60957	62,51	369	0,38	5357	5,49
ARGES	103630	2,34	33558	32,38	65975	63,66	192	0,19	4097	3,95
BACAU	99099	2,24	33519	33,82	60247	60,79	999	1,01	5333	5,38
BIHOR	132113	2,99	38248	28,95	87020	65,87	305	0,23	6845	5,18
BISTRITA-NASAUD	54935	1,24	16051	29,22	35902	65,35	66	0,12	2982	5,43
BOTOSANI	40643	0,92	16181	39,81	22189	54,59	65	0,16	2273	5,59
BRASOV	143653	3,25	40551	28,23	96606	67,25	141	0,10	6496	4,52
BRAILA	60883	1,38	18619	30,58	41056	67,43	59	0,10	1208	1,98
BUZAU	85302	1,93	24372	28,57	56782	66,57	149	0,17	4148	4,86
CARAS-SEVERIN	60167	1,36	16063	26,70	39094	64,98	48	0,08	5010	8,33
CALARASI	38167	0,86	13485	35,33	22587	59,18	75	0,20	2095	5,49
CLUJ	176498	3,99	58989	33,42	114232	64,72	207	0,12	3277	1,86
CONSTANTA	194423	4,39	56067	28,84	123038	63,28	922	0,47	15318	7,88
COVASNA	42521	0,96	11225	26,40	29210	68,70	16	0,04	2086	4,91
DAMBOVITA	66440	1,50	24849	37,40	35428	53,32	51	0,08	6163	9,28
DOLJ	113573	2,57	34779	30,62	70687	62,24	213	0,19	8107	7,14
GALATI	128006	2,89	31217	24,39	88175	68,88	130	0,10	8614	6,73
GIURGIU	29608	0,67	10617	35,86	16442	55,53	48	0,16	2549	8,61
GORJ	58171	1,31	15980	27,47	38482	66,15	35	0,06	3709	6,38
HARGHITA	62533	1,41	18890	30,21	42357	67,74	51	0,08	1286	2,06
HUNEDOARA	83375	1,88	27424	32,89	47918	57,47	132	0,16	8033	9,63
IALOMITA	44527	1,01	12805	28,76	28429	63,85	79	0,18	3293	7,40
IASI	153070	3,46	39268	25,65	106776	69,76	554	0,36	7026	4,59
MARAMURES	94650	2,14	34124	36,05	55725	58,87	161	0,17	4801	5,07
MEHEDINTI	46559	1,05	15388	33,05	26676	57,30	58	0,12	4495	9,65
MURES	104775	2,37	32829	31,33	67205	64,14	77	0,07	4741	4,52
NEAMT	81639	1,85	29340	35,94	47658	58,38	303	0,37	4641	5,68
OLT	64199	1,45	19467	30,32	38056	59,28	17	0,03	6676	10,40
PRAHOVA	163260	3,69	43155	26,43	112360	68,82	274	0,17	7745	4,74
SALAJ	31788	0,72	11922	37,50	18347	57,72	32	0,10	1519	4,78
SATU MARE	75608	1,71	21778	28,80	47163	62,38	26	0,03	6667	8,82
SIBIU	99517	2,25	24783	24,90	70889	71,23	55	0,06	3845	3,86
SUCEAVA	99486	2,25	33753	33,93	60905	61,22	25	0,03	4828	4,85
TELEORMAN	51334	1,16	15150	29,51	35244	68,66	65	0,13	940	1,83
TIMIS	170122	3,85	43325	25,47	117966	69,34	274	0,16	8831	5,19
TULCEA	44289	1,00	13595	30,70	28426	64,18	150	0,34	2268	5,12
VASLUI	49777	1,13	17143	34,44	29002	58,26	160	0,32	3632	7,30
VALCEA	73357	1,66	22305	30,41	47471	64,71	110	0,15	3581	4,88
VRANCEA	55571	1,26	16295	29,32	38082	68,53	49	0,09	1194	2,15
MUN. BUCURESTI	941658	21,29	253043	26,87	621968	66,05	2720	0,29	66647	7,08
ILFOV	48615	1,10	18878	38,83	27000	55,54	22	0,05	2737	5,63

Table no. 2

**Operations prosecuted in the Trade Registry  
between December 1990 and Mars 2005  
- counties' rate in total country -**

Counties	Total operations prosecuted		out of which :							
			Registered companies		Mentions		out of which : of liquidation, dissolution		Erased companies	
	No.	%	No.	%	No.	%	No.	%	No.	%
0	1	2	3	4	5	6	7	8	11	12
<b>Total ROMANIA</b>	<b>4424042</b>	<b>100,00</b>	<b>1310172</b>	<b>29,61</b>	<b>2857231</b>	<b>64,58</b>	<b>9826</b>	<b>0,22</b>	<b>256639</b>	<b>5,80</b>
ALBA	58992	100,00	19947	33,81	37499	63,57	342	0,58	1546	2,62
ARAD	97509	100,00	31195	31,99	60957	62,51	369	0,38	5357	5,49
ARGES	103630	100,00	33558	32,38	65975	63,66	192	0,19	4097	3,95
BACAU	99099	100,00	33519	33,82	60247	60,79	999	1,01	5333	5,38
BIHOR	132113	100,00	38248	28,95	87020	65,87	305	0,23	6845	5,18
BISTRITA-NASAUD	54935	100,00	16051	29,22	35902	65,35	66	0,12	2982	5,43
BOTOSANI	40643	100,00	16181	39,81	22189	54,59	65	0,16	2273	5,59
BRASOV	143653	100,00	40551	28,23	96606	67,25	141	0,10	6496	4,52
BRAILA	60883	100,00	18619	30,58	41056	67,43	59	0,10	1208	1,98
BUZAU	85302	100,00	24372	28,57	56782	66,57	149	0,17	4148	4,86
CARAS-SEVERIN	60167	100,00	16063	26,70	39094	64,98	48	0,08	5010	8,33
CALARASI	38167	100,00	13485	35,33	22587	59,18	75	0,20	2095	5,49
CLUJ	176498	100,00	58989	33,42	114232	64,72	207	0,12	3277	1,86
CONSTANTA	194423	100,00	56067	28,84	123038	63,28	922	0,47	15318	7,88
COVASNA	42521	100,00	11225	26,40	29210	68,70	16	0,04	2086	4,91
DAMBOVITA	66440	100,00	24849	37,40	35428	53,32	51	0,08	6163	9,28
DOLJ	113573	100,00	34779	30,62	70687	62,24	213	0,19	8107	7,14
GALATI	128006	100,00	31217	24,39	88175	68,88	130	0,10	8614	6,73
GIURGIU	29608	100,00	10617	35,86	16442	55,53	48	0,16	2549	8,61
GORJ	58171	100,00	15980	27,47	38482	66,15	35	0,06	3709	6,38
HARGHITA	62533	100,00	18890	30,21	42357	67,74	51	0,08	1286	2,06
HUNEDOARA	83375	100,00	27424	32,89	47918	57,47	132	0,16	8033	9,63
IALOMITA	44527	100,00	12805	28,76	28429	63,85	79	0,18	3293	7,40
IASI	153070	100,00	39268	25,65	106776	69,76	554	0,36	7026	4,59
MARAMURES	94650	100,00	34124	36,05	55725	58,87	161	0,17	4801	5,07
MEHEDINTI	46559	100,00	15388	33,05	26676	57,30	58	0,12	4495	9,65
MURES	104775	100,00	32829	31,33	67205	64,14	77	0,07	4741	4,52
NEAMT	81639	100,00	29340	35,94	47658	58,38	303	0,37	4641	5,68
OLT	64199	100,00	19467	30,32	38056	59,28	17	0,03	6676	10,40
PRAHOVA	163260	100,00	43155	26,43	112360	68,82	274	0,17	7745	4,74
SALAJ	31788	100,00	11922	37,50	18347	57,72	32	0,10	1519	4,78
SATU MARE	75608	100,00	21778	28,80	47163	62,38	26	0,03	6667	8,82
SIBIU	99517	100,00	24783	24,90	70889	71,23	55	0,06	3845	3,86
SUCEAVA	99486	100,00	33753	33,93	60905	61,22	25	0,03	4828	4,85
TELEORMAN	51334	100,00	15150	29,51	35244	68,66	65	0,13	940	1,83
TIMIS	170122	100,00	43325	25,47	117966	69,34	274	0,16	8831	5,19
TULCEA	44289	100,00	13595	30,70	28426	64,18	150	0,34	2268	5,12
VASLUI	49777	100,00	17143	34,44	29002	58,26	160	0,32	3632	7,30
VALCEA	73357	100,00	22305	30,41	47471	64,71	110	0,15	3581	4,88
VRANCEA	55571	100,00	16295	29,32	38082	68,53	49	0,09	1194	2,15
MUN. BUCURESTI	941658	100,00	253043	26,87	621968	66,05	2720	0,29	66647	7,08
ILFOV	48615	100,00	18878	38,83	27000	55,54	22	0,05	2737	5,63

Table no. 3

**Number and structure of new registered companies in the Trade Registry  
by year, between December 1990 and Mars 2005**

Period (year, month)	Registered companies		Percentage	
	No.		%	%
0	1		2	3
<b>Total, 31 February 2005,</b>	<b>1310172</b>		<b>100,00</b>	
Year 1990	81		0,01	
Year 1991	95840		7,32	
Year 1992	137456		10,49	
Year 1993	117078		8,94	
Year 1994	137445		10,49	
Year 1995	65479		5,00	
Year 1996	62089		4,74	
Year 1997	55663		4,25	
Year 1998	63878		4,88	
Year 1999	57197		4,37	
Year 2000	57291		4,37	
Year 2001	61265		4,68	
Year 2002	84780		6,47	
Year 2003	123582		9,43	
Year 2004	144284		11,01	
<b>Year 2005 (1.I-31.XII) out of which</b>	<b>46764</b>		<b>3,57</b>	<b>100,00</b>
- January	10148			21,70
- February	16238			34,72
- Mars	20378			43,58

Note: Column no.2 represents yearly structure of new registered companies; column no.3 represents monthly structure in the current year

\*\*\* Less than 0,01%

Diagram no.1

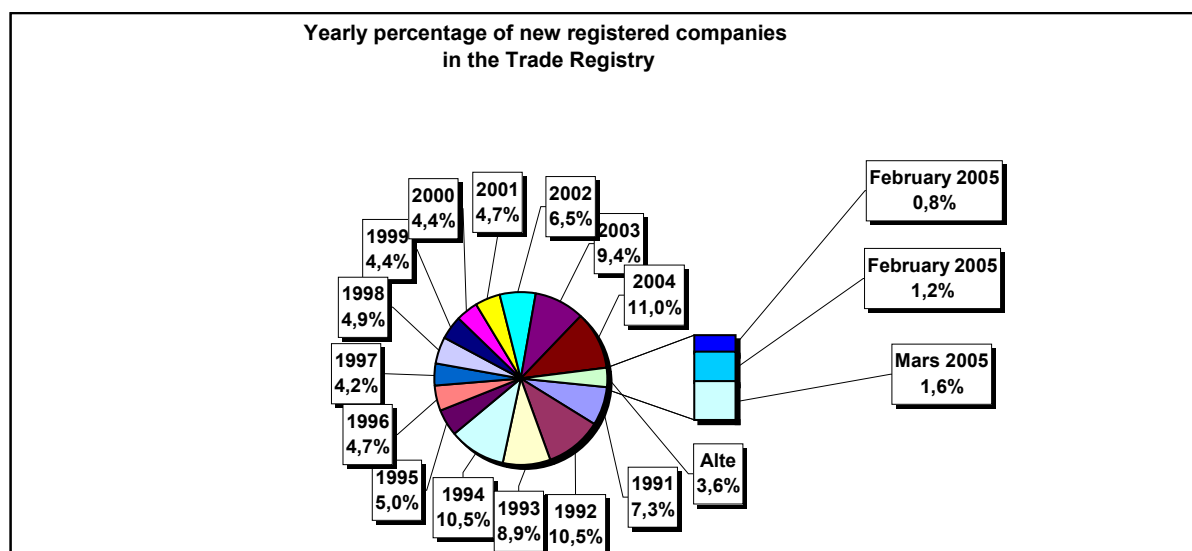

Table no.4

**Number of new registered in the Trade Registry,  
by county and capital provenance  
between December 1990 and Mars 2005**

Counties	Total		out of which:					
			Private capital			State majority capital		Mixed capital (state+private)
	out of which:		out of which:					
	PF+AF	Companies	OC	RA	Companies	Companies		
	No.	%	No.	No.	No.	No.	No.	No.
0	1	2	3	4	5	6	7	8
<b>Total ROMANIA</b>	<b>1310172</b>	<b>100,00</b>	<b>313191</b>	<b>979416</b>	<b>5377</b>	<b>1311</b>	<b>2341</b>	<b>8536</b>
ALBA	19947	1,52	6406	13149	141	35	46	170
ARAD	31196	2,38	11772	18870	156	26	40	332
ARGES	33558	2,56	10418	22762	168	29	29	152
BACAU	33519	2,56	10787	22275	158	34	42	223
BIHOR	38248	2,92	6894	30807	144	34	62	307
BISTRITA-NASAUD	16051	1,23	5525	10271	98	19	29	109
BOTOSANI	16181	1,24	6918	8829	122	21	172	119
BRASOV	40551	3,10	7573	32571	114	39	86	168
BRAILA	18619	1,42	4280	14007	96	28	43	165
BUZAU	24372	1,86	6469	17563	142	25	42	131
CARAS-SEVERIN	16063	1,23	5445	10281	102	33	65	137
CALARASI	13485	1,03	3681	9531	86	18	76	93
CLUJ	58989	4,50	13616	44871	150	51	40	261
CONSTANTA	56067	4,28	10072	45156	203	50	47	539
COVASNA	11225	0,86	3439	7554	67	24	32	109
DAMBOVITA	24849	1,90	11456	13003	134	29	75	152
DOLJ	34779	2,65	5907	28414	162	39	56	201
GALATI	31217	2,38	5179	25679	135	30	51	143
GIURGIU	10617	0,81	2226	8071	80	21	109	110
GORJ	15980	1,22	3202	12361	184	50	83	100
HARGHITA	18890	1,44	6572	11939	85	23	42	229
HUNEDOARA	27424	2,09	6979	19953	81	37	92	282
IALOMITA	12805	0,98	4883	7696	74	15	46	91
IASI	39268	3,00	10119	28539	163	33	70	344
MARAMURES	34124	2,60	13974	19833	120	35	39	123
MEHEDINTI	15388	1,17	4466	10697	82	19	26	98
MURES	32829	2,51	11804	20641	154	29	34	167
NEAMT	29340	2,24	10218	18738	160	29	30	165
OLT	19467	1,49	7655	11439	161	26	63	123
PRAHOVA	43155	3,29	12338	30261	177	50	66	263
SALAJ	11922	0,91	4325	7383	107	19	27	61
SATU MARE	21778	1,66	6419	15077	88	19	41	134
SIBIU	24783	1,89	5459	18913	116	29	108	158
SUCEAVA	33753	2,58	15843	17397	201	30	62	220
TELEORMAN	15150	1,16	4919	9838	152	21	40	180
TIMIS	43325	3,31	5145	37590	140	37	68	345
TULCEA	13595	1,04	4044	9213	66	18	42	212
VASLUI	17143	1,31	8266	8576	109	16	41	135
VALCEA	22305	1,70	8533	13414	168	40	37	113
VRANCEA	16295	1,24	4538	11498	103	16	27	113
MUN. BUCURESTI	253042	19,31	13276	238309	138	115	103	1101
ILFOV	18878	1,44	2151	16447	90	20	12	158

**Number of new registered in the Trade Registry,  
by county and company type  
between December 1990 and Mars 2005**

County	Total		out of which:						
			PF+AF	companies:				RA	OC
	SNC	SCS		SRL	SA				
	No.	%	No.	No.	No.	No.	No.	No.	
0	1	2	3	4	5	6	7	8	9
<b>Total ROMANIA</b>		#DIV/0!							
ALBA		#DIV/0!							
ARAD		#DIV/0!							
ARGES		#DIV/0!							
BACAU		#DIV/0!							
BIHOR		#DIV/0!							
BISTRITA-NASAUD		#DIV/0!							
BOTOSANI		#DIV/0!							
BRASOV		#DIV/0!							
BRAILA		#DIV/0!							
BUZAU		#DIV/0!							
CARAS-SEVERIN		#DIV/0!							
CALARASI		#DIV/0!							
CLUJ		#DIV/0!							
CONSTANTA		#DIV/0!							
COVASNA		#DIV/0!							
DAMBOVITA		#DIV/0!							
DOLJ		#DIV/0!							
GALATI		#DIV/0!							
GIURGIU		#DIV/0!							
GORJ		#DIV/0!							
HARGHITA		#DIV/0!							
HUNEDOARA		#DIV/0!							
IALOMITA		#DIV/0!							
IASI		#DIV/0!							
MARAMURES		#DIV/0!							
MEHEDINTI		#DIV/0!							
MURES		#DIV/0!							
NEAMT		#DIV/0!							
OLT		#DIV/0!							
PRAHOVA		#DIV/0!							
SALAJ		#DIV/0!							
SATU MARE		#DIV/0!							
SIBIU		#DIV/0!							
SUCEAVA		#DIV/0!							
TELEORMAN		#DIV/0!							
TIMIS		#DIV/0!							
TULCEA		#DIV/0!							
VASLUI		#DIV/0!							
VALCEA		#DIV/0!							
VRANCEA		#DIV/0!							
MUN. BUCURESTI		#DIV/0!							
ILFOV		#DIV/0!							

Table no. 6

**Number of new registered in the Trade Registry  
by fields of activity\* and company type  
between December 1990 and Mars 2005**

CAEN segment	Field of activity	Total		out of which:						
				PF+AF	companies:				RA	OC
					SNC	SCS	SRL	SA		
0	1	No.	%	No.	No.	No.	No.	No.	No.	No.
	<b>Total ROMÂNIA</b>	<b>1310172</b>	<b>100,00</b>	<b>313191</b>	<b>32617</b>	<b>1548</b>	<b>925674</b>	<b>30448</b>	<b>1311</b>	<b>5377</b>
1	Agricultura și servicii auxiliare	50183	3,83	7849	2023	44	36339	3761	50	117
2	Silvicultură, exploatare forestieră și economia vînatului	7077	0,54	822	152	3	5804	218	70	8
5	Pescuitul și piscicultura	1908	0,15	913	17	3	922	53		
10	Extracția și prepararea cărbunelui	95	0,01	1			62	28	4	
11	Extracția petrolului și gazelor naturale (exclusiv prospecțiunile)	296	0,02	3	1		125	121	46	
12	Extracția și prepararea minereurilor radioactive	133	0,01	32			95	6		
13	Extracția și prepararea minereurilor metalifere	517	0,04	162			292	55	8	
14	Alte activități extractive	1278	0,10	98	9	1	1001	166	2	1
15	Industria alimentară și a băuturilor	68967	5,26	12009	3260	149	51477	1819	5	248
16	Industria tutunului	284	0,02	47			205	31	1	
17	Industria textilă și a produselor textile	10932	0,83	2081	556	16	7731	404		144
18	Industria confecțiilor de îmbrăcăminte	19103	1,46	4106	875	38	13424	354	1	305
19	Industria pielăriei și încălțămintei	4758	0,36	773	112	6	3693	122	1	51
20	Industria de prelucrare a lemnului (exclusiv producția de mobilă)	21223	1,62	6617	575	29	13458	493	9	42
21	Industria celulozei, hîrtiei și cartonului	1559	0,12	93	21	1	1335	96		13
22	Edituri, poligrafie și reproducerea înregistrărilor pe suport	10474	0,80	838	317	21	8882	392	14	10
23	Industria de prelucrare a țigiiului, cocsificarea cărbunelui și tratarea combustibililor nucleari	239	0,02	22			181	34	2	
24	Industria chimică și a fibrelor sintetice și artificiale	3441	0,26	103	89	1	2866	370	6	6
25	Industria de prelucrare a cauciucului și a maselor plastice	5352	0,41	490	313	7	4262	255		24
26	Industria altor produse din minerale nemetalice	7430	0,57	2018	212	6	4801	375	5	13
27	Industria metalurgică	2321	0,18	154	39	3	1909	206	3	7
28	Industria construcțiilor metalice și a produselor din metal (exclusiv mașini, utilaje și instalații)	13699	1,05	2713	361	23	9823	706	11	62
29	Industria de mașini și echipamente	3433	0,26	85	44	7	2858	415	19	5
30	Industria de mijloace ale tehnicii de calcul și de birou	1692	0,13	13	25	3	1571	80		
31	Industria de mașini și aparate electrice	1743	0,13	98	44	6	1447	142		6
32	Industria de echipamente, aparate de radio, televiziune și comunicații	787	0,06	49	14	4	647	72		1
33	Industria de aparatură și instrumente medicale, de precizie, optice și ceasornicărie	2122	0,16	491	16	2	1515	94		4
34	Industria mijloacelor de transport rutier	824	0,06	29	31	3	638	121		2
35	Industria altor mijloace de transport	1647	0,13	244	86	7	1116	119	73	2
36	Producția de mobilier și alte activități industriale n.c.a.	13095	1,00	3500	284	15	8808	325	5	158
37	Recuperarea deșeurilor și resturilor de materiale reciclabile	4156	0,32	375	51	5	3555	169		1
40	Producția, transportul și distribuția de energie electrică și termică, gaze și apă caldă	2733	0,21	833	3	1	1325	483	88	
41	Gospodărirea resurselor de apă, captarea, tratarea și distribuția apei	3475	0,27	1605	2		1622	173	73	
45	Construcții	63522	4,85	14942	610	42	45452	2346	53	77

**Table no. 6**  
(continuance)

**Number of new registered in the Trade Registry  
by fields of activity\* and company type  
between December 1990 and Mars 2005**

CAEN segment	Field of activity	Total		out of which:						
				PF+AF	companies:				RA	OC
					SNC	SCS	SRL	SA		
					No.	No.	No.	No.		
0	1	2	3	4	5	6	7	8	9	10
	<b>Total ROMANIA</b>	<b>1310172</b>	<b>100,00</b>	<b>313191</b>	<b>32617</b>	<b>1548</b>	<b>925674</b>	<b>30448</b>	<b>1311</b>	<b>5377</b>
50	Vinzarea, întreținerea și repararea autovehiculelor și a motocicletelor; comerț cu amănuntul al carburanților pentru autovehicule	47231	3,60	6518	1244	34	38369	1019	5	42
51	Comerț cu ridicata (cu excepția autovehiculelor și motocicletelor)	178742	13,64	12826	4523	147	157707	3223	35	281
52	Comerț cu amănuntul (cu excepția autovehiculelor și motocicletelor); repararea bunurilor personale și gospodărești	444425	33,92	150930	11914	556	276176	2469	5	2374
55	Hoteluri și restaurante	49516	3,78	11673	1634	126	35166	749	73	95
60	Transporturi terestre; transporturi prin conducte	65986	5,04	29367	844	36	34661	1035	33	10
61	Transporturi pe apă	766	0,06	131	82	8	411	63	70	1
62	Transporturi aeriene	272	0,02	17			201	44	10	
63	Activități anexe și auxiliare de transport, activități ale agențiilor de turism	8480	0,65	439	220	14	7276	424	96	11
64	Poșta și telecomunicații	5130	0,39	301	11	1	4517	286	11	3
65	Activități ale instituțiilor financiare și bancare (cu excepția activităților de asigurări și ale caselor de pensii)	5269	0,40	142	15		2172	1910	2	1028
66	Activități de asigurări și ale caselor de pensii (cu excepția celor din sistemul public de asigurări sociale)	1923	0,15	601	1		495	825		1
67	Activități auxiliare ale instituțiilor financiare și de asigurări	5531	0,42	1228	6	2	4022	265		8
70	Tranzacții imobiliare	13769	1,05	633	28	7	12584	494	17	6
71	Închirierea mașinilor și echipamentelor fără operator și a bunurilor personale și gospodărești	2577	0,20	511	116	8	1779	92	70	1
72	Informatică și activități conexe	16497	1,26	2110	118	12	13877	375	2	3
73	Cercetare - dezvoltare	1529	0,12	230	11	2	1076	165	43	2
74	Alte activități de servicii prestate în principal întreprinderilor	78806	6,01	15361	768	70	60891	1549	106	60
75	Administrație publică	350	0,03	86	5		212	25	21	1
80	Învățământ	5456	0,42	2985	62	5	2340	64		
85	Sănătate și asistență socială	13719	1,05	2030	233	15	11361	76	3	1
90	Asanarea și îndepărtarea gunoaielor; salubritate și activități similare	642	0,05	57	13	2	454	96	18	
91	Activități asociative diverse	199	0,02	88	1		92	15		3
92	Activități recreative, culturale și sportive	11977	0,91	2480	202	14	8932	271	66	12
93	Alte activități de servicii	20338	1,55	7998	418	42	11372	305	76	126
95	Activități ale personalului angajat în gospodăria personală	491	0,04	211	6	1	269	3		1
99	Activități ale organizațiilor și organismelor extrateritoriale	53	0,00	30			21	2		

Table no. 7

**Operations prosecuted in the Trade Registry,  
by county, in Mars 2005**

County	Total operations prosecuted		out of which:							
			New registered		Mentions		out of which: of liquidation, dissolution		Erased companies	
	No.	%	No.	%	No.	%	No.	%	No.	%
0	1	2	3	4	5	6	7	8	11	12
<b>Total ROMANIA</b>	<b>179028</b>	<b>100,00</b>	<b>20378</b>	<b>11,38</b>	<b>139437</b>	<b>77,89</b>	<b>260</b>	<b>0,15</b>	<b>19213</b>	<b>10,73</b>
ALBA	3400	100,00	433	12,74	2500	73,53	2	0,06	467	13,74
ARAD	3069	100,00	537	17,50	2390	77,88	12	0,39	142	4,63
ARGES	7727	100,00	606	7,84	5327	68,94	18	0,23	1794	23,22
BACAU	5099	100,00	448	8,79	4099	80,39	23	0,45	552	10,83
BIHOR	5054	100,00	528	10,45	4435	87,75	12	0,24	91	1,80
BISTRITA-NASAUD	2798	100,00	297	10,61	2382	85,13	8	0,29	119	4,25
BOTOSANI	1586	100,00	298	18,79	1196	75,41	3	0,19	92	5,80
BRASOV	4481	100,00	606	13,52	3700	82,57	9	0,20	175	3,91
BRAILA	1955	100,00	332	16,98	1542	78,87	2	0,10	81	4,14
BUZAU	2459	100,00	421	17,12	1837	74,71	3	0,12	201	8,17
CARAS-SEVERIN	4959	100,00	337	6,80	2871	57,89			1751	35,31
CALARASI	1924	100,00	206	10,71	1662	86,38	1	0,05	56	2,91
CLUJ	8103	100,00	1009	12,45	6834	84,34	7	0,09	260	3,21
CONSTANTA	8142	100,00	856	10,51	6338	77,84	18	0,22	948	11,64
COVASNA	2044	100,00	143	7,00	1708	83,56			193	9,44
DAMBOVITA	1719	100,00	342	19,90	1253	72,89	2	0,12	124	7,21
DOLJ	5775	100,00	382	6,61	4536	78,55	8	0,14	857	14,84
GALATI	6205	100,00	554	8,93	4915	79,21	4	0,06	736	11,86
GIURGIU	1211	100,00	105	8,67	1096	90,50	1	0,08	10	0,83
GORJ	1347	100,00	226	16,78	1028	76,32	4	0,30	93	6,90
HARGHITA	2539	100,00	469	18,47	1928	75,94	1	0,04	142	5,59
HUNEDOARA	8562	100,00	403	4,71	4485	52,38	2	0,02	3674	42,91
IALOMITA	1475	100,00	150	10,17	1155	78,31	2	0,14	170	11,53
IASI	10482	100,00	692	6,60	7401	70,61	5	0,05	2389	22,79
MARAMURES	2855	100,00	442	15,48	2214	77,55	1	0,04	199	6,97
MEHEDINTI	1487	100,00	191	12,84	1189	79,96	2	0,13	107	7,20
MURES	4821	100,00	641	13,30	3927	81,46	6	0,12	253	5,25
NEAMT	3899	100,00	572	14,67	3157	80,97	2	0,05	170	4,36
OLT	5905	100,00	340	5,76	3733	63,22	3	0,05	1832	31,02
PRAHOVA	5350	100,00	587	10,97	4597	85,93	11	0,21	166	3,10
SALAJ	1419	100,00	232	16,35	1124	79,21	1	0,07	63	4,44
SATU MARE	3062	100,00	498	16,26	2529	82,59	1	0,03	35	1,14
SIBIU	3732	100,00	370	9,91	3300	88,42	3	0,08	62	1,66
SUCEAVA	3780	100,00	544	14,39	3071	81,24	5	0,13	165	4,37
TELEORMAN	3045	100,00	244	8,01	2590	85,06	2	0,07	211	6,93
TIMIS	6698	100,00	947	14,14	5711	85,26	4	0,06	40	0,60
TULCEA	2333	100,00	180	7,72	1998	85,64	6	0,26	155	6,64
VASLUI	1750	100,00	375	21,43	1197	68,40	4	0,23	178	10,17
VALCEA	2433	100,00	359	14,76	2043	83,97	4	0,16	31	1,27
VRANCEA	3323	100,00	477	14,35	2766	83,24	1	0,03	80	2,41
MUN. BUCURESTI	19285	100,00	2729	14,15	16287	84,45	56	0,29	269	1,39
ILFOV	1736	100,00	270	15,55	1386	79,84	1	0,06	80	4,61

Table no. 8

**Number of new registered companies in the Trade Registry,  
by county and capital provenance,  
in Mars 2005**

County	Total		out of which:					
			Private capital			State majority capital		Mixed capital (state+private)
			out of which:			out of which:		
			PF+AF	Companies	OC	RA	Companies	Companies
No.	%	No.	No.	No.	No.	No.		
0	1	2	3	4	5	6	7	8
<b>Total ROMANIA</b>	<b>20378</b>	<b>100,00</b>	<b>10248</b>	<b>10123</b>	<b>1</b>	<b>4</b>	<b>2</b>	
ALBA	433	2,12	279	154				
ARAD	537	2,64	301	236				
ARGES	606	2,97	346	260				
BACAU	448	2,20	191	257				
BIHOR	528	2,59	222	306				
BISTRITA-NASAUD	297	1,46	162	134		1		
BOTOSANI	298	1,46	212	86				
BRASOV	606	2,97	253	351		2		
BRAILA	332	1,63	178	154				
BUZAU	421	2,07	272	149				
CARAS-SEVERIN	337	1,65	215	122				
CALARASI	206	1,01	109	97				
CLUJ	1009	4,95	544	465				
CONSTANTA	856	4,20	408	447	1			
COVASNA	143	0,70	88	55				
DAMBOVITA	342	1,68	193	149				
DOLJ	382	1,87	103	279				
GALATI	554	2,72	271	283				
GIURGIU	105	0,52	39	66				
GORJ	226	1,11	113	113				
HARGHITA	469	2,30	347	120			2	
HUNEDOARA	403	1,98	172	231				
IALOMITA	150	0,74	84	66				
IASI	692	3,40	339	353				
MARAMURES	442	2,17	235	206		1		
MEHEDINTI	191	0,94	121	70				
MURES	641	3,15	416	225				
NEAMT	572	2,81	373	199				
OLT	340	1,67	233	107				
PRAHOVA	587	2,88	292	295				
SALAJ	232	1,14	147	85				
SATU MARE	498	2,44	329	169				
SIBIU	370	1,82	195	175				
SUCEAVA	544	2,67	362	182				
TELEORMAN	244	1,20	158	86				
TIMIS	947	4,65	477	470				
TULCEA	180	0,88	96	84				
VASLUI	375	1,84	285	90				
VALCEA	359	1,76	206	153				
VRANCEA	477	2,34	342	135				
MUN. BUCURESTI	2729	13,39	509	2220				
ILFOV	270	1,32	31	239				

Table no. 9

**Number of new registered in the Trade Registry,  
by county and company type,  
in Mars 2005**

County	Total		out of which:					RA	OC
			PF+AF	companies:					
	SNC	SCS		SRL	SA	No.	No.		
	No.	%	No.	No.	No.			No.	No.
0	1	2	3	4	5	6	7	8	9
<b>Total ROMANIA</b>		<b>#DIV/0!</b>							
ALBA		#DIV/0!							
ARAD		#DIV/0!							
ARGES		#DIV/0!							
BACAU		#DIV/0!							
BIHOR		#DIV/0!							
BISTRITA-NASAUD		#DIV/0!							
BOTOSANI		#DIV/0!							
BRASOV		#DIV/0!							
BRAILA		#DIV/0!							
BUZAU		#DIV/0!							
CARAS-SEVERIN		#DIV/0!							
CALARASI		#DIV/0!							
CLUJ		#DIV/0!							
CONSTANTA		#DIV/0!							
COVASNA		#DIV/0!							
DAMBOVITA		#DIV/0!							
DOLJ		#DIV/0!							
GALATI		#DIV/0!							
GIURGIU		#DIV/0!							
GORJ		#DIV/0!							
HARGHITA		#DIV/0!							
HUNEDOARA		#DIV/0!							
IALOMITA		#DIV/0!							
IASI		#DIV/0!							
MARAMURES		#DIV/0!							
MEHEDINTI		#DIV/0!							
MURES		#DIV/0!							
NEAMT		#DIV/0!							
OLT		#DIV/0!							
PRAHOVA		#DIV/0!							
SALAJ		#DIV/0!							
SATU MARE		#DIV/0!							
SIBIU		#DIV/0!							
SUCEAVA		#DIV/0!							
TELEORMAN		#DIV/0!							
TIMIS		#DIV/0!							
TULCEA		#DIV/0!							
VASLUI		#DIV/0!							
VALCEA		#DIV/0!							
VRANCEA		#DIV/0!							
MUN. BUCURESTI		#DIV/0!							
ILFOV		#DIV/0!							

Table no. 10

**Number of new registered in the Trade Registry  
by fields of activity\* and company type  
in Mars 2005**

CAEN segment	Field of activity	Total		out of which:						
				PF+AF	companies:				RA	OC
					SNC	SCS	SRL	SA		
					No.	No.	No.	No.		
0	1	2	3	4	5	6	7	8	9	10
	<b>Total ROMANIA</b>	<b>20378</b>	<b>100,00</b>	<b>10248</b>	<b>2</b>		<b>10054</b>	<b>69</b>	<b>4</b>	<b>1</b>
1	Agricultura si servicii auxiliare	920	4,51	636			282	2		
2	Silvicultura, exploatare forestiera si economia vinatului	117	0,57	25			88		4	
5	Pescuitul si piscicultura	40	0,20	26			14			
10	Extractia si prepararea carbunelui	2	0,01				2			
11	Extractia petrolului si gazelor naturale (exclusiv prospectiunile)	1	0,00					1		
12	Extractia si prepararea minereurilor radioactive									
13	Extractia si prepararea minereurilor metalifere	2	0,01				1	1		
14	Alte activitati extractive	6	0,03	1			5			
15	Industria alimentara si a bauturilor	496	2,43	352			141	3		
16	Industria tutunului									
17	Industria textila si a produselor textile	74	0,36	47			27			
18	Industria confectiilor de imbracaminte	219	1,07	114			104	1		
19	Industria pielariei si incaltamintei	59	0,29	38			20	1		
20	Industria de prelucrare a lemnului (exclusiv productia de mobila)	488	2,39	363			124	1		
21	Industria celulozei, hirtiei si cartonului	15	0,07	3			12			
22	Edituri, poligrafie si reproducerea inregistrarilor pe suporti	108	0,53	13			95			
23	Industria de prelucrare a titeiului, cocsificarea carbunelui si tratarea combustibililor nucleari	1	0,00					1		
24	Industria chimica si a fibrelor sintetice si artificiale	16	0,08	2			14			
25	Industria de prelucrare a cauciucului si a maselor plastice	69	0,34	15			54			
26	Industria altor produse din minerale nemetalice	207	1,02	122			83	2		
27	Industria metalurgica	10	0,05	6			4			
28	Industria constructiilor metalice si a produselor din metal (exclusiv masini, utilaje si instalatii)	330	1,62	195			133	2		
29	Industria de masini si echipamente	22	0,11	5			17			
30	Industria de mijloace ale tehnicii de calcul si de birou	7	0,03				7			
31	Industria de masini si aparate electrice	16	0,08	3			12	1		
32	Industria de echipamente, aparate de radio, televiziune si comunicatii	4	0,02				4			
33	Industria de aparatura si instrumente medicale, de precizie, optice si ceasornicarie	35	0,17	17			18			
34	Industria mijloacelor de transport rutier	10	0,05	2			8			
35	Industria altor mijloace de transport	26	0,13	14			12			
36	Productia de mobilier si alte activitati industriale n.c.a.	309	1,52	194			115			
37	Recuperarea deseurilor si resturilor de materiale reciclabile	58	0,28	11			47			

**Table no. 10**  
(continuance)

**Number of new registered in the Trade Registry  
by fields of activity\* and company type  
in Mars 2005**

CAEN segment	Field of activity	Total		out of which:						
				PF+AF	companies:				RA	OC
		SNC	SCS		SRL	SA				
		No.	%		No.	No.	No.	No.		
0	1	2	3	4	5	6	7	8	9	10
	<b>Total ROMANIA</b>	<b>20378</b>	<b>100,00</b>	<b>10248</b>	<b>2</b>		<b>10054</b>	<b>69</b>	<b>4</b>	<b>1</b>
40	Productia, transportul si distributia de energie electrica si termica, gaze si apa calda	11	0,05				9	2		
41	Gospodarirea resurselor de apa, captarea, tratarea si distributia apei	1	0,00				1			
45	Constructii	2051	10,06	958			1089	4		
50	Vinzarea, intretinerea si repararea autovehiculelor si a motocicletelor; comert cu amanuntul al carburantilor pentru autovehicule	592	2,91	320			271	1		
51	Comert cu ridicata (cu exceptia autovehiculelor si motocicletelor)	1540	7,56	417			1120	3		
52	Comert cu amanuntul (cu exceptia autovehiculelor si motocicletelor); repararea bunurilor personale si gospodaresti	5924	29,07	3954			1968	1		1
55	Hoteluri si restaurante	796	3,91	333			456	7		
60	Transporturi terestre; transporturi prin conducte	1341	6,58	735			606			
61	Transporturi pe apa	5	0,02	3			2			
62	Transporturi aeriene	1	0,00				1			
63	Activitati anexe si auxiliare de transport, activitati ale agentilor de turism	129	0,63	21			106	2		
64	Posta si telecomunicatii	136	0,67	13			121	2		
65	Activitati ale institutiilor financiare si bancare (cu exceptia activitatilor de asigurari si ale caselor de pensii)	33	0,16				27	6		
66	Activitati de asigurari si ale caselor de pensii (cu exceptia celor din sistemul public de asigurari sociale)	7	0,03	1			1	5		
67	Activitati auxiliare ale institutiilor financiare si de asigurari	95	0,47	2			93			
70	Tranzactii imobiliare	449	2,20	1			443	5		
71	Inchirierea masinilor si echipamentelor fara operator si a bunurilor personale si gospodaresti	57	0,28	18			39			
72	Informatica si activitati conexe	449	2,20	175			272	2		
73	Cercetare - dezvoltare	17	0,08				16	1		
74	Alte activitati de servicii prestate in principal intreprinderilor	2148	10,54	671		2	1468	7		

Table no.11

**Number of companies registered  
and the amount of subscribed capital, by county,  
in Mars 2005**

County	Total registered companies		Subscribed capital		Average subscribed capital on company
	No.	%	mil. ROL	%	mil. ROL
0	1	2	3	4	5
<b>Total ROMANIA</b>	<b>10125</b>	<b>100,00</b>	<b>3644871,5</b>	<b>100,00</b>	<b>361,3</b>
ALBA	154	1,52	602,5	0,02	3,9
ARAD	236	2,33	2237,6	0,06	9,5
ARGES	260	2,57	14984,3	0,41	57,6
BACAU	257	2,54	1842,1	0,05	7,2
BIHOR	306	3,02	4069,2	0,11	13,4
BISTRITA-NASAUD	134	1,32	772,0	0,02	5,8
BOTOSANI	86	0,85	1115,6	0,03	13,0
BRASOV	351	3,47	124352,3	3,41	356,3
BRAILA	154	1,52	2580,8	0,07	16,9
BUZAU	149	1,47	920,2	0,03	6,2
CARAS-SEVERIN	122	1,20	875,2	0,02	7,3
CALARASI	97	0,96	277,0	***	2,9
CLUJ	465	4,59	17863,5	0,49	38,4
CONSTANTA	447	4,41	4420,0	0,12	10,0
COVASNA	55	0,54	883,5	0,02	16,1
DAMBOVITA	149	1,47	995,9	0,03	6,8
DOLJ	279	2,76	56390,9	1,55	202,1
GALATI	283	2,80	1504,5	0,04	5,3
GIURGIU	66	0,65	310,0	***	4,8
GORJ	113	1,12	773,4	0,02	6,8
HARGHITA	122	1,20	7018,0	0,19	57,5
HUNEDOARA	231	2,28	1445,1	0,04	6,3
IALOMITA	66	0,65	440,0	0,01	6,7
IASI	353	3,49	3237,1	0,09	9,2
MARAMURES	206	2,03	807,6	0,02	3,9
MEHEDINTI	70	0,69	2645,0	0,07	38,9
MURES	225	2,22	1049,3	0,03	4,7
NEAMT	199	1,97	4121,8	0,11	20,7
OLT	107	1,06	836,8	0,02	7,8
PRAHOVA	295	2,91	6734,0	0,18	22,9
SALAJ	85	0,84	251,1	***	3,0
SATU MARE	169	1,67	4933,6	0,14	29,2
SIBIU	175	1,73	5116,4	0,14	29,4
SUCEAVA	182	1,80	76391,1	2,10	419,7
TELEORMAN	86	0,85	2956,9	0,08	34,8
TIMIS	470	4,64	8880,9	0,24	18,9
TULCEA	84	0,83	643,6	0,02	7,7
VASLUI	90	0,89	3360,1	0,09	37,3
VALCEA	153	1,51	748,0	0,02	5,0
VRANCEA	135	1,33	3464,1	0,10	25,7
MUN. BUCURESTI	2220	21,93	2969686,1	81,48	1343,7
ILFOV	239	2,36	302334,7	8,29	1270,3

Table no. 12

**Number of new registered companies  
and the amount of subscribed capital, by company type,  
in Mars 2005**

Company type	Total registered companies		Subscribed capital		Average subscribed capital on company
	No.	%	mil. ROL	%	mil. ROL
0	1	2	3	4	5
<b>Total ROMANIA</b>	<b>10125</b>	<b>100,00</b>	<b>3644871,5</b>	<b>100,00</b>	<b>361,3</b>
SNC	2	0,02	6,00	***	3,00
SCS					
SA	69	0,68	3202051,45	87,85	61577,91
SRL	10054	99,30	442814,06	12,15	44,13
SCA					

\*\*\* Less than 0,01%

Diagram no.4

