



MINISTRY OF JUSTICE

THE NATIONAL TRADE REGISTER OFFICE

Bucharest, 2, Octavian Goga Blvd., sector 3; Phone: +40 - 21 - 320.60.13; Fax: +40 - 21 - 320.58.29; Website: www.onrc.ro; E-mail: onrc@onrc.ro

PROCEEDINGS IN THE CENTRAL TRADE REGISTER

STATISTICAL SYNTHESIS

OF

RECORDS IN THE CENTRAL TRADE REGISTER

- the 31th of January 2005 - provisional data -

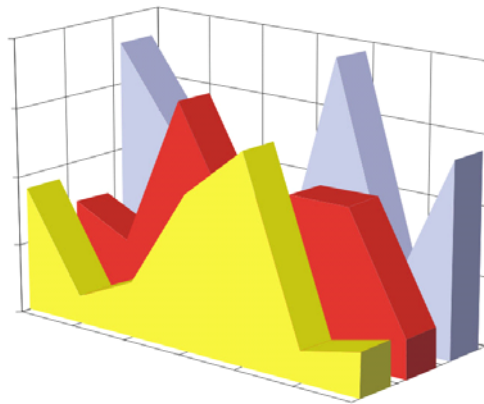

- ISSUE No. 158 -

MINISTRY OF JUSTICE
THE NATIONAL TRADE REGISTER OFFICE

- Operations of incorporation of companies, changes in statutory documents and strike-off of companies are based on Law No.26/1990 reissued, Law No.31/1990, reissued, OUG No.76/2001, reissued and Methodology Norms No. P/608/1998.

- This paper presents the trend in operations registered in The Trade Register Office attached to the law court of Bucharest and in the Trade Register Offices attached to the law court in each county of Romania.

- Information recorded in the Central Trade Register concern operations compulsory by law to be registered in the trade registers within the 42 trade register offices attached to the law courts.

• No part of the content of this publication, in original or in any modified format, may be reproduced, stored in a retrieval system, or transmitted, in any form or by any means, without the prior permission in writing of The Ministry of Justice – The National Trade Register Office.

• The content of this publication may be referred to in articles, studies, books, as supporting or explanatory data under the condition only, the source of the information to be clearly and precisely specified.

Contents

	Page
1 Explanatory Note	1
2.1 Data for December 1990 – Ianuarie 2005	3
Table no.1 – Operations registered in the Trade Register, by categories during the period of December 1990 – Ianuarie 2005, in total by country and counties, rate of categories of operations in total operations country	3
Table no.1.a – Operations registered in the Trade Register, by categories during the period of December 1990 – Ianuarie 2005, in total by country and counties, counties’ rate in total country	4
Table no. 3 – Number and structure of incorporations in the Trade Register, by years, during the period of December 1990- Ianuarie 2005	5
Table no.4 – The number of incorporations in the Trade Register, by counties and sources of capital, in the period December 1990 - Ianuarie 2005	6
Table no. 5 – The number of incorporations in the Trade Register, by counties and categories, during the period of December 1990 – Ianuarie 2005	7
Table no. 6 – The number of incorporations in the Trade Register, by field of activity and categories, during the period of December 1990 - Ianuarie 2005	8
2.2 Data for Ianuarie 2005	10
Table no. 7 – Operations carried on with the Trade Registers, by counties and categories, in Ianuarie 2005	10
Table no. 8 – The number of incorporations in the Trade Register, by counties and sources of capital, in Ianuarie 2005	11
Table no. 9 – The number of incorporations in the Trade Register, by counties and category in Ianuarie 2005	12
Table no. 10 –The number of incorporations in the Trade Register, by field of activity and categories in Ianuarie 2005	13
Table no. 11 – Number of companies registered and the amount of subscribed capital, by county in Ianuarie 2005	15
Table no. 12– Number of registered companies and the amount of subscribed capital by category, in Ianuarie 2005	16
Diagram no. 5 – Average subscribed capital on company in Ianuarie 2005	16

Explanatory Note

The Trade Register Office is set-up by Law No. 26/1990, reissued and modified by OUG No. 129/2002, became an active institution since December 1990 and is structured in two levels:

- the national level, represented by the National Trade Register Office organised under the Ministry of Justice
- the local level, represented by the 42 trade register offices attached to the law courts and co-ordinated by the National Trade Register Office

The categories of businessmen compulsory to register in the trade register are:

- natural persons tradesmen and family associations doing usually commercial acts, commercial companies, national companies, companies under state supervision, and co-operative organisations
- subsidiaries registered as commercial companies and legal persons following the legal proceedings of set-up, activity and incorporation according to the type of the legally set-up company.

Usual Terms:

- incorporation – represents the registration of the company in the trade registry awarding the quality of legal person.

- other statutory documents – represent the official registration of the changes occurred in a company's life, such as: changes in headquarters' address, increase or decrease of the issued capital, merger, liquidation, strike-off, etc.

- strike-off – represents the removal of a company from the trade registry, due to dissolution and liquidation, being also the very moment the company loses its quality of legal person. Data also include the companies under the provisions of Law No. 314/2001.

- change of certificate – represents the obligation of companies set-up before OGU No. 76/2001 republished came in force, to request the incorporation certificate and fiscal registration certificate to be replaced with the new registration certificate containing the given unique registration code.

The ratio of these changes is being calculated as a proportion between the effective number of changes and the number of active companies due to operate the change.

- active company from the legal point of view – a company registered in the trade register and which is not affected by any of the situations leading to the temporary or permanent loss of this status (e.g. dissolution, liquidation, strike-off)

- operations represent all the records in the trade registry including incorporations, other statutory documents and strike-off of companies, irrespective of the object of activity, company's type and origin of the subscribed capital (local or foreign investment).

• **Terms used in tables and charts**

➤ **Number of companies:** represents, depending on the specific table, the number of companies incorporated in the related period, the number of companies being struck-off from the trade registry.

➤ **Amount of the subscribed capital:**

- **total, in local currency:** the amount of the subscribed capital resulted from totalising the amount subscribed (in cash and in kind) in local currency (ROL)

➤ **Regional development:**

North-East: Suceava, Botoșani, Neamț, Iași, Bacău, Vaslui.

South-East: Vrancea, Galați, Buzău, Brăila, Tulcea, Constanța.

South-Muntenia: Argeș, Dâmbovița, Prahova, Teleorman, Giurgiu, Călărași, Ialomița.

South-West Oltenia: Gorj, Vâlcea, Dolj, Mehedinți, Olt.

West: Arad, Caraș-Severin, Hunedoara, Timiș.

North-West: Bihor, Bistrița, Cluj, Satu Mare, Sălaj, Maramureș.

Center: Alba, Brașov, Covasna, Harghita, Mureș, Sibiu.

Bucharest-Ilfov: București, Ilfov.

CAEN code – The Classification of Activities in the National Economy was approved by HG No. 656/1997, modified by Order No 601 of the President of National Institute of Statistics being compatible with the international classification used in statistic reports and official documents. Activities are ranked upon homogeneity principle by sections, divisions, groups and classes.

Common abbreviations

- **PF** - Natural Persons Tradesman
- **AF** - Family association
- **SNC** - General Partnership
- **SCS** - Limited Partnership
- **SA** - Joint stock company
- **SRL** - Limited liability company
- **RA** - Company Under State Supervision
- **OC** - Co-operative organisation

Source:

The integrated IT system of the trade registry is designed by The National Trade Registry Office according to the provisions of the related legislation in force. The source of information is the computerised system of the trade registers handled by the Trade Register Offices attached to the law courts.

Table no. 1

**Operations prosecuted in the Trade Registry
between December 1990 and January 2005
- total Romania and counties -**

Counties	Total operations prosecuted		out of which :							
			Registered companies		Mentions		out of which : of liquidation, dissolution		Erased companies	
	No.	%	No.	%	No.	%	No.	%	No.	%
0	1	2	3	4	5	6	7	8	11	12
Total ROMANIA	4154702	100,00	1273556	30,65	2654353	63,89	182539	4,39	226793	5,46
ALBA	54580	1,31	19233	35,24	34350	62,94	3967	7,27	997	1,83
ARAD	92736	2,23	30217	32,58	57519	62,02	3343	3,60	5000	5,39
ARGES	93794	2,26	32500	34,65	59237	63,16	4416	4,71	2057	2,19
BACAU	92430	2,22	32688	35,37	55083	59,59	6283	6,80	4659	5,04
BIHOR	125734	3,03	37342	29,70	81697	64,98	4901	3,90	6695	5,32
BISTRITA-NASAUD	51323	1,24	15475	30,15	33070	64,44	1192	2,32	2778	5,41
BOTOSANI	38174	0,92	15607	40,88	20510	53,73	1629	4,27	2057	5,39
BRASOV	137289	3,30	39523	28,79	91505	66,65	5041	3,67	6261	4,56
BRAILA	57519	1,38	17765	30,89	38808	67,47	2617	4,55	946	1,64
BUZAU	75904	1,83	23598	31,09	48611	64,04	2255	2,97	3695	4,87
CARAS-SEVERIN	54051	1,30	15536	28,74	35339	65,38	3858	7,14	3176	5,88
CALARASI	35661	0,86	13162	36,91	20531	57,57	79	0,22	1968	5,52
CLUJ	165222	3,98	57082	34,55	105288	63,73	225	0,14	2852	1,73
CONSTANTA	182755	4,40	54717	29,94	114509	62,66	11547	6,32	13529	7,40
COVASNA	39480	0,95	10981	27,81	26746	67,75	1193	3,02	1753	4,44
DAMBOVITA	63851	1,54	24210	37,92	33701	52,78	3049	4,78	5940	9,30
DOLJ	106627	2,57	34030	31,91	65410	61,34	5848	5,48	7187	6,74
GALATI	118919	2,86	30159	25,36	81428	68,47	5495	4,62	7332	6,17
GIURGIU	28131	0,68	10430	37,08	15167	53,92	47	0,17	2534	9,01
GORJ	55744	1,34	15586	27,96	36601	65,66	2715	4,87	3557	6,38
HARGHITA	58063	1,40	18076	31,13	39009	67,18	51	0,09	978	1,68
HUNEDOARA	72938	1,76	26738	36,66	41978	57,55	3194	4,38	4222	5,79
IALOMITA	40067	0,96	12510	31,22	25038	62,49	1664	4,15	2519	6,29
IASI	140250	3,38	38004	27,10	97769	69,71	9531	6,80	4477	3,19
MARAMURES	90724	2,18	33341	36,75	52904	58,31	3083	3,40	4479	4,94
MEHEDINTI	43884	1,06	15000	34,18	24878	56,69	3140	7,16	4006	9,13
MURES	97879	2,36	31686	32,37	61852	63,19	3025	3,09	4341	4,44
NEAMT	76170	1,83	28217	37,04	43657	57,32	2739	3,60	4296	5,64
OLT	55418	1,33	18851	34,02	32795	59,18	2054	3,71	3772	6,81
PRAHOVA	153672	3,70	42097	27,39	104184	67,80	4208	2,74	7391	4,81
SALAJ	29777	0,72	11500	38,62	16886	56,71	712	2,39	1391	4,67
SATU MARE	65554	1,58	20997	32,03	40796	62,23	2960	4,52	3761	5,74
SIBIU	94542	2,28	24097	25,49	66717	70,57	2614	2,76	3728	3,94
SUCEAVA	93926	2,26	32820	34,94	56599	60,26	2416	2,57	4507	4,80
TELEORMAN	47545	1,14	14703	30,92	32179	67,68	1553	3,27	663	1,39
TIMIS	161632	3,89	41901	25,92	110987	68,67	7544	4,67	8744	5,41
TULCEA	41173	0,99	13328	32,37	25911	62,93	1151	2,80	1934	4,70
VASLUI	45898	1,10	16459	35,86	26193	57,07	1582	3,45	3246	7,07
VALCEA	70081	1,69	21691	30,95	44864	64,02	2026	2,89	3526	5,03
VRANCEA	51278	1,23	15595	30,41	34684	67,64	1645	3,21	999	1,95
MUN. BUCURESTI	908511	21,87	247771	27,27	594520	65,44	54047	5,95	66220	7,29
ILFOV	45796	1,10	18333	40,03	24843	54,25	1900	4,15	2620	5,72

Table no. 2

**Operations prosecuted in the Trade Registry
between December 1990 and January 2005
- counties' rate in total country -**

Counties	Total operations prosecuted		out of which :							
			Registered companies		Mentions		out of which : of liquidation, dissolution		Erased companies	
	No.	%	No.	%	No.	%	No.	%	No.	%
0	1	2	3	4	5	6	7	8	11	12
Total ROMANIA	4154702	100,00	1273556	30,65	2654353	63,89	182539	4,39	226793	5,46
ALBA	54580	100,00	19233	35,24	34350	62,94	3967	7,27	997	1,83
ARAD	92736	100,00	30217	32,58	57519	62,02	3343	3,60	5000	5,39
ARGES	93794	100,00	32500	34,65	59237	63,16	4416	4,71	2057	2,19
BACAU	92430	100,00	32688	35,37	55083	59,59	6283	6,80	4659	5,04
BIHOR	125734	100,00	37342	29,70	81697	64,98	4901	3,90	6695	5,32
BISTRITA-NASAUD	51323	100,00	15475	30,15	33070	64,44	1192	2,32	2778	5,41
BOTOSANI	38174	100,00	15607	40,88	20510	53,73	1629	4,27	2057	5,39
BRASOV	137289	100,00	39523	28,79	91505	66,65	5041	3,67	6261	4,56
BRAILA	57519	100,00	17765	30,89	38808	67,47	2617	4,55	946	1,64
BUZAU	75904	100,00	23598	31,09	48611	64,04	2255	2,97	3695	4,87
CARAS-SEVERIN	54051	100,00	15536	28,74	35339	65,38	3858	7,14	3176	5,88
CALARASI	35661	100,00	13162	36,91	20531	57,57	79	0,22	1968	5,52
CLUJ	165222	100,00	57082	34,55	105288	63,73	225	0,14	2852	1,73
CONSTANTA	182755	100,00	54717	29,94	114509	62,66	11547	6,32	13529	7,40
COVASNA	39480	100,00	10981	27,81	26746	67,75	1193	3,02	1753	4,44
DAMBOVITA	63851	100,00	24210	37,92	33701	52,78	3049	4,78	5940	9,30
DOLJ	106627	100,00	34030	31,91	65410	61,34	5848	5,48	7187	6,74
GALATI	118919	100,00	30159	25,36	81428	68,47	5495	4,62	7332	6,17
GIURGIU	28131	100,00	10430	37,08	15167	53,92	47	0,17	2534	9,01
GORJ	55744	100,00	15586	27,96	36601	65,66	2715	4,87	3557	6,38
HARGHITA	58063	100,00	18076	31,13	39009	67,18	51	0,09	978	1,68
HUNEDOARA	72938	100,00	26738	36,66	41978	57,55	3194	4,38	4222	5,79
IALOMITA	40067	100,00	12510	31,22	25038	62,49	1664	4,15	2519	6,29
IASI	140250	100,00	38004	27,10	97769	69,71	9531	6,80	4477	3,19
MARAMURES	90724	100,00	33341	36,75	52904	58,31	3083	3,40	4479	4,94
MEHEDINTI	43884	100,00	15000	34,18	24878	56,69	3140	7,16	4006	9,13
MURES	97879	100,00	31686	32,37	61852	63,19	3025	3,09	4341	4,44
NEAMT	76170	100,00	28217	37,04	43657	57,32	2739	3,60	4296	5,64
OLT	55418	100,00	18851	34,02	32795	59,18	2054	3,71	3772	6,81
PRAHOVA	153672	100,00	42097	27,39	104184	67,80	4208	2,74	7391	4,81
SALAJ	29777	100,00	11500	38,62	16886	56,71	712	2,39	1391	4,67
SATU MARE	65554	100,00	20997	32,03	40796	62,23	2960	4,52	3761	5,74
SIBIU	94542	100,00	24097	25,49	66717	70,57	2614	2,76	3728	3,94
SUCEAVA	93926	100,00	32820	34,94	56599	60,26	2416	2,57	4507	4,80
TELEORMAN	47545	100,00	14703	30,92	32179	67,68	1553	3,27	663	1,39
TIMIS	161632	100,00	41901	25,92	110987	68,67	7544	4,67	8744	5,41
TULCEA	41173	100,00	13328	32,37	25911	62,93	1151	2,80	1934	4,70
VASLUI	45898	100,00	16459	35,86	26193	57,07	1582	3,45	3246	7,07
VALCEA	70081	100,00	21691	30,95	44864	64,02	2026	2,89	3526	5,03
VRANCEA	51278	100,00	15595	30,41	34684	67,64	1645	3,21	999	1,95
MUN. BUCURESTI	908511	100,00	247771	27,27	594520	65,44	54047	5,95	66220	7,29
ILFOV	45796	100,00	18333	40,03	24843	54,25	1900	4,15	2620	5,72

Table no. 3

**Number and structure of new registered companies in the Trade Registry
by year, between December 1990 and January 2005**

Period (year, month)	Registered companies	Percentage	
	No.	%	%
0	1	2	3
Total, 31 January 2005,	1273556	100,00	
Year 1990	81	0,01	
Year 1991	95840	7,53	
Year 1992	137456	10,79	
Year 1993	117078	9,19	
Year 1994	137445	10,79	
Year 1995	65479	5,14	
Year 1996	62089	4,88	
Year 1997	55663	4,37	
Year 1998	63878	5,02	
Year 1999	57197	4,49	
Year 2000	57291	4,50	
Year 2001	61265	4,81	
Year 2002	84780	6,66	
Year 2003	123582	9,70	
Year 2004	144284	11,33	
Year 2005 (1.I-31.XII) out of which	10148	0,80	100,00
- January	10148		100,00

Diagram no.1

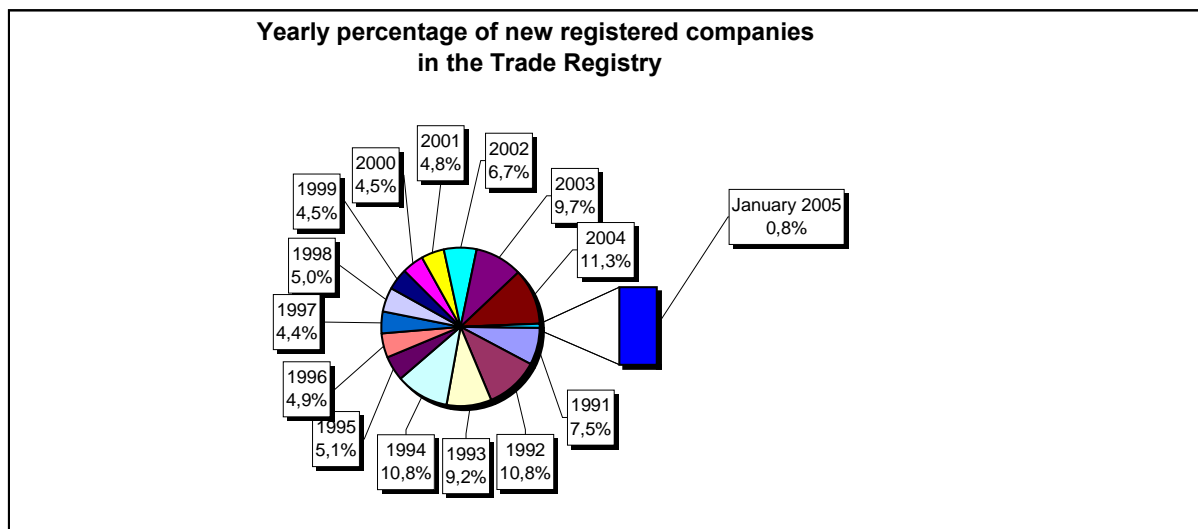

Table no.4

**Number of new registered in the Trade Registry,
by county and capital provenance
between December 1990 and January 2005**

Counties	Total		out of which:					
			Private capital			State majority capital		Mixed capital (state+private)
			out of which:			out of which:		
			PF+AF	Companies	OC	RA	Companies	Companies
No.	%	No.	No.	No.	No.	No.	No.	
0	1	2	3	4	5	6	7	8
Total ROMANIA	1273556	100,00	295923	960087	5371	1306	2336	8533
ALBA	19233	1,51	5997	12845	141	34	46	170
ARAD	30218	2,37	11243	18421	156	26	40	332
ARGES	32500	2,55	9844	22278	168	29	29	152
BACAU	32688	2,57	10407	21824	158	34	42	223
BIHOR	37342	2,93	6559	30236	144	34	62	307
BISTRITA-NASAUD	15475	1,22	5198	10023	98	18	29	109
BOTOSANI	15607	1,23	6514	8660	122	21	171	119
BRASOV	39523	3,10	7221	31897	114	37	86	168
BRAILA	17765	1,39	3696	13737	96	28	43	165
BUZAU	23598	1,85	5991	17267	142	25	42	131
CARAS-SEVERIN	15536	1,22	5177	10022	102	33	65	137
CALARASI	13162	1,03	3532	9357	86	18	76	93
CLUJ	57082	4,48	12643	43937	150	51	40	261
CONSTANTA	54717	4,30	9508	44374	202	50	47	536
COVASNA	10981	0,86	3310	7439	67	24	32	109
DAMBOVITA	24210	1,90	11098	12722	134	29	75	152
DOLJ	34030	2,67	5702	27871	161	39	56	201
GALATI	30159	2,37	4647	25153	135	30	51	143
GIURGIU	10430	0,82	2166	7944	80	21	109	110
GORJ	15586	1,22	3006	12163	184	50	83	100
HARGHITA	18076	1,42	5991	11710	85	23	38	229
HUNEDOARA	26738	2,10	6716	19530	81	37	92	282
IALOMITA	12510	0,98	4710	7574	74	15	46	91
IASI	38004	2,98	9552	27842	163	33	70	344
MARAMURES	33341	2,62	13594	19431	120	34	39	123
MEHEDINTI	15000	1,18	4205	10570	82	19	26	98
MURES	31686	2,49	11117	20185	154	29	34	167
NEAMT	28217	2,22	9488	18346	159	29	30	165
OLT	18851	1,48	7248	11230	161	26	63	123
PRAHOVA	42097	3,31	11835	29706	177	50	66	263
SALAJ	11500	0,90	4088	7198	107	19	27	61
SATU MARE	20997	1,65	5941	14774	88	19	41	134
SIBIU	24097	1,89	5131	18555	116	29	108	158
SUCEAVA	32820	2,58	15241	17066	201	30	62	220
TELEORMAN	14703	1,15	4628	9682	152	21	40	180
TIMIS	41901	3,29	4567	36744	140	37	68	345
TULCEA	13328	1,05	3921	9069	66	18	42	212
VASLUI	16459	1,29	7766	8392	109	16	41	135
VALCEA	21691	1,70	8197	13136	168	40	37	113
VRANCEA	15595	1,22	4056	11280	103	16	27	113
MUN. BUCURESTI	247770	19,45	12402	233911	138	115	103	1101
ILFOV	18333	1,44	2070	15986	87	20	12	158

Table no. 5

**Number of new registered in the Trade Registry,
by county and company type
between December 1990 and January 2005**

County	Total		out of which:						
			PF+AF	companies: 970956				RA	OC
	SNC	SCS		SRL	SA				
	No.	%	No.	No.	No.	No.	No.	No.	
0	1	2	3	4	5	6	7	8	9
Total ROMANIA	1273556	100,00	295923	32615	1546	906490	30299	1306	5371
ALBA	19233	1,51	5997	888	11	11637	525	34	141
ARAD	30217	2,37	11243	49	8	18097	637	26	156
ARGES	32500	2,55	9844	107	13	21565	774	29	168
BACAU	32688	2,57	10407	1299	4	20097	688	34	158
BIHOR	37342	2,93	6559	125	47	29566	867	34	144
BISTRITA-NASAUD	15475	1,22	5198	146	21	9600	394	18	98
BOTOSANI	15607	1,23	6514	468	1	8049	432	21	122
BRASOV	39523	3,10	7221	239	19	31113	780	37	114
BRAILA	17765	1,39	3696	376	12	13062	495	28	96
BUZAU	23598	1,85	5991	3747	46	13108	539	25	142
CARAS-SEVERIN	15536	1,22	5177	113	7	9662	442	33	102
CALARASI	13162	1,03	3532	609	3	8578	336	18	86
CLUJ	57082	4,48	12643	2109	18	40964	1147	51	150
CONSTANTA	54717	4,30	9508	311	23	43219	1404	50	202
COVASNA	10981	0,86	3310	148	4	7144	284	24	67
DAMBOVITA	24210	1,90	11098	60	8	12415	466	29	134
DOLJ	34030	2,67	5702	1560	8	25730	830	39	161
GALATI	30159	2,37	4647	1574	6	22987	780	30	135
GIURGIU	10430	0,82	2166	35	8	7811	309	21	80
GORJ	15586	1,22	3006	28	1	11855	462	50	184
HARGHITA	18076	1,42	5991	62	6	11443	466	23	85
HUNEDOARA	26738	2,10	6716	1166	98	18002	638	37	81
IALOMITA	12510	0,98	4710	266	11	7110	324	15	74
IASI	38004	2,98	9552	506	111	26681	956	33	163
MARAMURES	33341	2,62	13594	1926	23	17079	564	34	120
MEHEDINTI	15000	1,18	4205	427	3	9954	310	19	82
MURES	31686	2,49	11117	37	34	19690	625	29	154
NEAMT	28217	2,22	9488	3292	30	14581	638	29	159
OLT	18851	1,48	7248	1611	1	9333	471	26	161
PRAHOVA	42097	3,31	11835	3121	12	26077	825	50	177
SALAJ	11500	0,90	4088	600	4	6409	273	19	107
SATU MARE	20997	1,65	5941	283	4	14217	445	19	88
SIBIU	24097	1,89	5131	775	46	17386	614	29	116
SUCEAVA	32820	2,58	15241	438	8	16348	554	30	201
TELEORMAN	14703	1,15	4628	272	399	8833	398	21	152
TIMIS	41901	3,29	4567	595	26	35352	1184	37	140
TULCEA	13328	1,05	3921	1363	112	7388	460	18	66
VASLUI	16459	1,29	7766	90	11	8082	385	16	109
VALCEA	21691	1,70	8197	363	6	12467	450	40	168
VRANCEA	15595	1,22	4056	356	9	10623	432	16	103
MUN. BUCURESTI	247771	19,46	12402	1026	294	227632	6163	115	138
ILFOV	18333	1,44	2070	49	30	15544	533	20	87

Table no. 6

**Number of new registered in the Trade Registry
by fields of activity* and company type
between December 1990 and January 2005**

CAEN segment	Field of activity	Total		out of which:						
				PF+AF	companies: 970956				RA	OC
		SNC	SCS		SRL	SA				
		No.	%	No.	No.	No.	No.	No.	No.	No.
0	1	2	3	4	5	6	7	8	9	10
	Total ROMÂNIA	1273556	100,00	295923	32615	1546	906490	30299	1306	5371
1	Agricultura și servicii auxiliare	48744	3,83	6949	2023	44	35805	3756	50	117
2	Silvicultură, exploatare forestieră și economia vînatului	6864	0,54	781	152	3	5638	217	65	8
5	Pescuitul și piscicultura	1837	0,14	876	17	3	888	53		
10	Extracția și prepararea cărbunelui	93	0,01	1			60	28	4	
11	Extracția petrolului și gazelor naturale (exclusiv prospecțiunile)	294	0,02	3	1		125	119	46	
12	Extracția și prepararea minereurilor radioactive	133	0,01	32			95	6		
13	Extracția și prepararea minereurilor metalifere	513	0,04	162			289	54	8	
14	Alte activități extractive	1250	0,10	94	9	1	979	164	2	1
15	Industria alimentară și a băuturilor	68147	5,35	11450	3260	149	51222	1813	5	248
16	Industria tutunului	284	0,02	47			205	31	1	
17	Industria textilă și a produselor textile	10797	0,85	2007	556	16	7670	404		144
18	Industria confecțiilor de îmbrăcăminte	18737	1,47	3927	875	38	13238	353	1	305
19	Industria pielăriei și încălțămintei	4661	0,37	719	112	6	3651	121	1	51
20	Industria de prelucrare a lemnului (exclusiv producția de mobilă)	20427	1,60	6067	575	28	13217	489	9	42
21	Industria celulozei, hîrtiei și cartonului	1532	0,12	86	21	1	1315	96		13
22	Edituri, poligrafie și reproducerea înregistrărilor pe suport	10270	0,81	813	317	21	8704	391	14	10
23	Industria de prelucrare a țigiiului, cocsificarea cărbunelui și tratarea combustibililor nucleari	234	0,02	22			177	33	2	
24	Industria chimică și a fibrelor sintetice și artificiale	3413	0,27	100	89	1	2841	370	6	6
25	Industria de prelucrare a cauciucului și a maselor plastice	5233	0,41	471	313	7	4162	255		24
26	Industria altor produse din minerale nemetalice	7097	0,56	1838	212	6	4650	373	5	13
27	Industria metalurgică	2300	0,18	145	39	3	1898	205	3	7
28	Industria construcțiilor metalice și a produselor din metal (exclusiv mașini, utilaje și instalații)	13156	1,03	2406	361	22	9590	704	11	62
29	Industria de mașini și echipamente	3388	0,27	78	44	7	2821	414	19	5
30	Industria de mijloace ale tehnicii de calcul și de birou	1679	0,13	13	25	3	1558	80		
31	Industria de mașini și aparate electrice	1716	0,13	95	44	6	1424	141		6
32	Industria de echipamente, aparate de radio, televiziune și comunicații	782	0,06	49	14	4	642	72		1
33	Industria de aparatură și instrumente medicale, de precizie, optice și ceasornicărie	2057	0,16	460	16	2	1481	94		4
34	Industria mijloacelor de transport rutier	808	0,06	25	31	3	627	120		2
35	Industria altor mijloace de transport	1611	0,13	226	86	7	1098	119	73	2
36	Producția de mobilier și alte activități industriale n.c.a.	12528	0,98	3145	284	15	8596	325	5	158
37	Recuperarea deșeurilor și resturilor de materiale reciclabile	4038	0,32	350	51	5	3463	168		1
40	Producția, transportul și distribuția de energie electrică și termică, gaze și apă caldă	2721	0,21	833	3	1	1315	481	88	
41	Gospodărirea resurselor de apă, captarea, tratarea și distribuția apei	3473	0,27	1605	2		1620	173	73	
45	Construcții	60140	4,72	13547	610	42	43483	2328	53	77

Table no. 6
(continuance)

Number of new registered in the Trade Registry
by fields of activity* and company type
between December 1990 and January 2005

CAEN segment	Field of activity	Total		out of which:						
				PF+AF	companies: 970956				RA	OC
					SNC	SCS	SRL	SA		
					No.	No.	No.	No.		
0	1	2	3	4	5	6	7	8	9	10
	Total ROMANIA	1273556	100,00	295923	32615	1546	906490	30299	1306	5371
50	Vînzarea, întreținerea și repararea autovehiculelor și a motocicletelor; comerț cu amănuntul al carburanților pentru autovehicule	46179	3,63	5991	1244	34	37846	1017	5	42
51	Comerț cu ridicata (cu excepția autovehiculelor și motocicletelor)	175813	13,80	12093	4523	147	155523	3211	35	281
52	Comerț cu amănuntul (cu excepția autovehiculelor și motocicletelor); repararea bunurilor personale și gospodărești	433389	34,03	143765	11914	556	272312	2467	5	2369
55	Hoteluri și restaurante	48076	3,77	11132	1634	126	34279	737	73	95
60	Transporturi terestre; transporturi prin conducte	63510	4,99	28023	844	36	33531	1033	33	10
61	Transporturi pe apă	758	0,06	127	82	8	408	62	70	1
62	Transporturi aeriene	271	0,02	17			200	44	10	
63	Activități anexe și auxiliare de transport, activități ale agenților de turism	8252	0,65	401	220	14	7088	422	96	11
64	Poșta și telecomunicații	4898	0,38	278	11	1	4312	282	11	3
65	Activități ale instituțiilor financiare și bancare (cu excepția activităților de asigurări și ale caselor de pensii)	5193	0,41	142	15		2114	1892	2	1028
66	Activități de asigurări și ale caselor de pensii (cu excepția celor din sistemul public de asigurări sociale)	1913	0,15	598	1		494	819		1
67	Activități auxiliare ale instituțiilor financiare și de asigurări	5368	0,42	1223	6	2	3864	265		8
70	Tranzacții imobiliare	12912	1,01	628	28	7	11742	484	17	6
71	Închirierea mașinilor și echipamentelor fără operator și a bunurilor personale și gospodărești	2470	0,19	475	116	8	1708	92	70	1
72	Informatică și activități conexe	15735	1,24	1846	118	12	13381	373	2	3
73	Cercetare - dezvoltare	1495	0,12	230	11	2	1043	164	43	2
74	Alte activități de servicii prestate în principal întreprinderilor	74846	5,88	14312	766	70	57995	1536	106	60
75	Administrație publică	350	0,03	86	5		212	25	21	1
80	Învățământ	5342	0,42	2959	62	5	2254	62		
85	Sănătate și asistență socială	13391	1,05	2014	233	15	11049	76	3	1
90	Asanarea și îndepărtarea gunoaielor; salubritate și activități similare	613	0,05	50	13	2	433	95	18	
91	Activități asociative diverse	198	0,02	88	1		91	15		3
92	Activități recreative, culturale și sportive	11487	0,90	2284	202	14	8643	266	66	12
93	Alte activități de servicii	19632	1,54	7526	418	42	11139	305	76	125
95	Activități ale personalului angajat în gospodăria personală	455	0,04	183	6	1	261	3		1
99	Activități ale organizațiilor și organismelor extrateritoriale	53	0,00	30			21	2		

Table no. 7

**Operations prosecuted in the Trade Registry,
by county,
in January 2005**

County	Total operations prosecuted		out of which:									
			New registered		Mentions		out of which:				Erased companies	
	of liquidation, dissolution						out of which: *) L314/2001					
	No.	%	No.	%	No.	%	No.	%	No.	%		
0	1	2	3	4	5	6	7	8	9	10	11	12
Total ROMANIA	58237	100,00	10148	17,43	44703	76,76	299	0,51			3386	5,81
ALBA	2332	100,00	155	6,65	2154	92,37	7	0,30			23	0,99
ARAD	1198	100,00	333	27,80	793	66,19	2	0,17			72	6,01
ARGES	1348	100,00	251	18,62	924	68,55	7	0,52			173	12,83
BACAU	1220	100,00	303	24,84	824	67,54	7	0,57			93	7,62
BIHOR	1770	100,00	237	13,39	1472	83,16	3	0,17			61	3,45
BISTRITA-NASAUD	660	100,00	86	13,03	533	80,76	1	0,15			41	6,21
BOTOSANI	764	100,00	122	15,97	614	80,37	2	0,26			28	3,66
BRASOV	1710	100,00	184	10,76	1441	84,27	7	0,41			85	4,97
BRAILA	611	100,00	142	23,24	433	70,87					36	5,89
BUZAU	1960	100,00	206	10,51	1681	85,77	2	0,10			73	3,72
CARAS-SEVERIN	1077	100,00	108	10,03	953	88,49	2	0,19			16	1,49
CALARASI	421	100,00	68	16,15	326	77,43					27	6,41
CLUJ	2748	100,00	559	20,34	2044	74,38	11	0,40			145	5,28
CONSTANTA	2176	100,00	330	15,17	1715	78,81	16	0,74			131	6,02
COVASNA	439	100,00	62	14,12	360	82,00					17	3,87
DAMBOVITA	843	100,00	191	22,66	559	66,31					93	11,03
DOLJ	961	100,00	209	21,75	717	74,61	6	0,62			35	3,64
GALATI	1330	100,00	223	16,77	1011	76,02	3	0,23			96	7,22
GIURGIU	553	100,00	70	12,66	463	83,73	1	0,18			20	3,62
GORJ	1020	100,00	130	12,75	772	75,69	3	0,29			118	11,57
HARGHITA	3021	100,00	304	10,06	2650	87,72	8	0,26			67	2,22
HUNEDOARA	1327	100,00	195	14,69	1087	81,91	5	0,38			45	3,39
IALOMITA	586	100,00	147	25,09	361	61,60	1	0,17			78	13,31
IASI	2381	100,00	285	11,97	2029	85,22	3	0,13			67	2,81
MARAMURES	829	100,00	213	25,69	560	67,55	6	0,72			56	6,76
MEHEDINTI	646	100,00	215	33,28	322	49,85	1	0,15			109	16,87
MURES	1386	100,00	262	18,90	1016	73,30	1	0,07			108	7,79
NEAMT	1179	100,00	303	25,70	790	67,01	2	0,17			86	7,29
OLT	1414	100,00	208	14,71	994	70,30	3	0,21			212	14,99
PRAHOVA	1890	100,00	276	14,60	1385	73,28	5	0,26			229	12,12
SALAJ	441	100,00	115	26,08	293	66,44					33	7,48
SATU MARE	1164	100,00	185	15,89	958	82,30	9	0,77			21	1,80
SIBIU	1029	100,00	183	17,78	804	78,13	11	1,07			42	4,08
SUCEAVA	1458	100,00	264	18,11	1059	72,63	2	0,14			135	9,26
TELEORMAN	651	100,00	158	24,27	449	68,97	1	0,15			44	6,76
TIMIS	1393	100,00	334	23,98	1028	73,80	3	0,22			31	2,23
TULCEA	588	100,00	61	10,37	488	82,99	3	0,51			39	6,63
VASLUI	788	100,00	136	17,26	394	50,00	7	0,89			258	32,74
VALCEA	904	100,00	156	17,26	720	79,65	1	0,11			28	3,10
VRANCEA	756	100,00	147	19,44	574	75,93	2	0,26			35	4,63
MUN. BUCURESTI	8431	100,00	1805	21,41	6363	75,47	143	1,70			263	3,12
ILFOV	834	100,00	227	27,22	590	70,74	2	0,24			17	2,04

Table no. 8

**Number of new registered companies in the Trade Registry,
by county and capital provenance,
in January 2005**

County	Total		out of which:					
			Private capital			State majority capital		Mixed capital (state+private)
			out of which:			out of which:		
			PF+AF	Companies	OC	RA	Companies	Companies
No.	%	No.	No.	No.	No.	No.		
0	1	2	3	4	5	6	7	8
Total ROMANIA	10148	100,00	2609	7528	3	1	3	4
ALBA	155	1,53	47	108				
ARAD	333	3,28	135	198				
ARGES	251	2,47	72	179				
BACAU	303	2,99	64	239				
BIHOR	237	2,34	62	175				
BISTRITA-NASAUD	86	0,85	19	67				
BOTOSANI	122	1,20	53	68			1	
BRASOV	184	1,81	9	174				1
BRAILA	142	1,40	44	98				
BUZAU	206	2,03	67	138				1
CARAS-SEVERIN	108	1,06	22	86				
CALARASI	68	0,67	8	60				
CLUJ	559	5,51	269	290				
CONSTANTA	330	3,25	51	279				
COVASNA	62	0,61	16	45		1		
DAMBOVITA	191	1,88	75	115				1
DOLJ	209	2,06	18	191				
GALATI	223	2,20	13	210				
GIURGIU	70	0,69	16	54				
GORJ	130	1,28	50	80				
HARGHITA	304	3,00	181	120			2	1
HUNEDOARA	195	1,92	20	175				
IALOMITA	147	1,45	95	52				
IASI	285	2,81	56	229				
MARAMURES	213	2,10	42	171				
MEHEDINTI	215	2,12	139	76				
MURES	262	2,58	104	158				
NEAMT	303	2,99	91	212				
OLT	208	2,05	110	98				
PRAHOVA	276	2,72	63	213				
SALAJ	115	1,13	45	70				
SATU MARE	185	1,82	44	141				
SIBIU	183	1,80	50	133				
SUCEAVA	264	2,60	86	178				
TELEORMAN	158	1,56	78	80				
TIMIS	334	3,29	58	276				
TULCEA	61	0,60	5	56				
VASLUI	136	1,34	38	98				
VALCEA	156	1,54	56	100				
VRANCEA	147	1,45	49	98				
MUN. BUCURESTI	1805	17,79	78	1727				
ILFOV	227	2,24	11	213	3			

Table no. 9

**Number of new registered in the Trade Registry,
by county and company type,
in January 2005**

County	Total		out of which:						
			PF+AF	companies: 7535				RA	OC
	SNC	SCS		SRL	SA				
	No.	%	No.	No.	No.	No.	No.	No.	
0	1	2	3	4	5	6	7	8	9
Total ROMANIA	10148	100,00	2609	2		7483	50	1	3
ALBA	155	1,53	47			108			
ARAD	333	3,28	135			198			
ARGES	251	2,47	72			179			
BACAU	303	2,99	64			238	1		
BIHOR	237	2,34	62			173	2		
BISTRITA-NASAUD	86	0,85	19			67			
BOTOSANI	122	1,20	53			68	1		
BRASOV	184	1,81	9			173	2		
BRAILA	142	1,40	44			98			
BUZAU	206	2,03	67			137	2		
CARAS-SEVERIN	108	1,06	22			85	1		
CALARASI	68	0,67	8			60			
CLUJ	559	5,51	269			288	2		
CONSTANTA	330	3,25	51			276	3		
COVASNA	62	0,61	16			44	1	1	
DAMBOVITA	191	1,88	75			115	1		
DOLJ	209	2,06	18	1		188	2		
GALATI	223	2,20	13			208	2		
GIURGIU	70	0,69	16			54			
GORJ	130	1,28	50			80			
HARGHITA	304	3,00	181			123			
HUNEDOARA	195	1,92	20			175			
IALOMITA	147	1,45	95			52			
IASI	285	2,81	56			228	1		
MARAMURES	213	2,10	42			168	3		
MEHEDINTI	215	2,12	139			76			
MURES	262	2,58	104			158			
NEAMT	303	2,99	91			212			
OLT	208	2,05	110			98			
PRAHOVA	276	2,72	63			213			
SALAJ	115	1,13	45			70			
SATU MARE	185	1,82	44			139	2		
SIBIU	183	1,80	50			133			
SUCEAVA	264	2,60	86			177	1		
TELEORMAN	158	1,56	78			80			
TIMIS	334	3,29	58			275	1		
TULCEA	61	0,60	5			56			
VASLUI	136	1,34	38			98			
VALCEA	156	1,54	56			100			
VRANCEA	147	1,45	49			98			
MUN. BUCURESTI	1805	17,79	78			1709	18		
ILFOV	227	2,24	11	1		208	4		3

Table no. 10

**Number of new registered in the Trade Registry
by fields of activity* and company type
in January 2005**

CAEN segment	Field of activity	Total		out of which:						
				PF+AF	companies: 7535				RA	OC
					SNC	SCS	SRL	SA		
					No.	No.	No.	No.		
0	1	2	3	4	5	6	7	8	9	10
	Total ROMANIA	10148	100,00	2609	2		7483	50	1	3
1	Agricultura si servicii auxiliare	263	2,59	122			140	1		
2	Silvicultura, exploatare forestiera si economia vinatului	77	0,76	15			61		1	
5	Pescuitul si piscicultura	4	0,04	1			3			
10	Extractia si prepararea carbunelui	1	0,01				1			
11	Extractia petrolului si gazelor naturale (exclusiv prospectiunile)	2	0,02				1	1		
12	Extractia si prepararea minereurilor radioactive									
13	Extractia si prepararea minereurilor metalifere									
14	Alte activitati extractive	15	0,15				13	2		
15	Industria alimentara si a bauturilor	211	2,08	83			127	1		
16	Industria tutunului	1	0,01				1			
17	Industria textila si a produselor textile	33	0,33	10			23			
18	Industria confectiilor de imbracaminte	89	0,88	28			61			
19	Industria pielariei si incaltamintei	20	0,20	2			18			
20	Industria de prelucrare a lemnului (exclusiv productia de mobila)	195	1,92	88			107			
21	Industria celulozei, hirtiei si cartonului	9	0,09	3			5	1		
22	Edituri, poligrafie si reproducerea inregistrarilor pe suporti	65	0,64	2			63			
23	Industria de prelucrare a titeiului, cocsificarea carbunelui si tratarea combustibililor nucleari									
24	Industria chimica si a fibrelor sintetice si artificiale	11	0,11				11			
25	Industria de prelucrare a cauciucului si a maselor plastice	48	0,47	4			43	1		
26	Industria altor produse din minerale nemetalice	67	0,66	33			34			
27	Industria metalurgica	5	0,05				5			
28	Industria constructiilor metalice si a produselor din metal (exclusiv masini, utilaje si instalatii)	161	1,59	38			122	1		
29	Industria de masini si echipamente	23	0,23				20	3		
30	Industria de mijloace ale tehnicii de calcul si de birou	7	0,07				7			
31	Industria de masini si aparate electrice	4	0,04				4			
32	Industria de echipamente, aparate de radio, televiziune si comunicatii	4	0,04				4			
33	Industria de aparatura si instrumente medicale, de precizie, optice si ceasornicarie	20	0,20	5			15			
34	Industria mijloacelor de transport rutier	6	0,06	1			5			
35	Industria altor mijloace de transport	17	0,17	1			16			
36	Productia de mobilier si alte activitati industriale n.c.a.	144	1,42	45			98	1		
37	Recuperarea deseurilor si resturilor de materiale reciclabile	35	0,34	1			34			

Table no. 10
(continuance)

**Number of new registered in the Trade Registry
by fields of activity* and company type
in January 2005**

CAEN segment	Field of activity	Total		out of which:						
				PF+AF	companies: 7535				RA	OC
		SNC	SCS		SRL	SA				
		No.	%		No.	No.	No.	No.		
0	1	2	3	4	5	6	7	8	9	10
	Total ROMANIA	10148	100,00	2609	2		7483	50	1	3
40	Productia, transportul si distributia de energie electrica si termica, gaze si apa calda	2	0,02				2			
41	Gospodarirea resurselor de apa, captarea, tratarea si distributia apei	3	0,03				2	1		
45	Constructii	854	8,42	176			675	3		
50	Vinzarea, intretinerea si repararea autovehiculelor si a motocicletelor; comert cu amanuntul al carburantilor pentru autovehicule	346	3,41	100	1		245			
51	Comert cu ridicata (cu exceptia autovehiculelor si motocicletelor)	1018	10,03	81			927	10		
52	Comert cu amanuntul (cu exceptia autovehiculelor si motocicletelor); repararea bunurilor personale si gospodaresti	2602	25,64	1033	1		1565			3
55	Hoteluri si restaurante	409	4,03	69			338	2		
60	Transporturi terestre; transporturi prin conducte	837	8,25	342			493	2		
61	Transporturi pe apa	2	0,02				2			
62	Transporturi aeriene									
63	Activitati anexe si auxiliare de transport, activitati ale agentilor de turism	66	0,65	2			63	1		
64	Posta si telecomunicatii	75	0,74	5			69	1		
65	Activitati ale institutiilor financiare si bancare (cu exceptia activitatilor de asigurari si ale caselor de pensii)	23	0,23				14	9		
66	Activitati de asigurari si ale caselor de pensii (cu exceptia celor din sistemul public de asigurari sociale)									
67	Activitati auxiliare ale institutiilor financiare si de asigurari	61	0,60	2			59			
70	Tranzactii imobiliare	313	3,08	3			304	6		
71	Inchirierea masinilor si echipamentelor fara operator si a bunurilor personale si gospodaresti	26	0,26	7			19			
72	Informatica si activitati conexe	222	2,19	33			189			
73	Cercetare - dezvoltare	8	0,08				8			
74	Alte activitati de servicii prestate in principal intreprinderilor	1265	12,47	145			1117	3		

Table no.11

**Number of companies registered
and the amount of subscribed capital, by county,
in January 2005**

County	Total registered companies		Subscribed capital		Average subscribed capital on company
	No.	%	mil. ROL	%	mil. ROL
0	1	2	3	4	5
Total ROMANIA	7535	100,00	995811,0	100,00	132,6
ALBA	108	1,43	2541,2	0,26	23,5
ARAD	198	2,63	4411,0	0,44	22,4
ARGES	179	2,38	3822,4	0,38	21,4
BACAU	239	3,17	25018,2	2,51	104,7
BIHOR	175	2,32	3969,3	0,40	22,7
BISTRITA-NASAUD	67	0,89	22547,0	2,26	336,5
BOTOSANI	69	0,92	94780,4	9,52	1373,6
BRASOV	175	2,32	45004,0	4,52	258,6
BRAILA	98	1,30	3590,4	0,36	36,6
BUZAU	139	1,84	96693,6	9,71	695,6
CARAS-SEVERIN	86	1,14	396,6	0,04	4,7
CALARASI	60	0,80	214,7	0,02	3,6
CLUJ	290	3,85	4396,9	0,44	15,2
CONSTANTA	279	3,70	3552,4	0,36	12,8
COVASNA	45	0,60	192,9	0,02	4,3
DAMBOVITA	116	1,54	8467,2	0,85	73,0
DOLJ	191	2,53	2098,3	0,21	11,0
GALATI	210	2,79	2343,6	0,24	11,2
GIURGIU	54	0,72	733,3	0,07	13,6
GORJ	80	1,06	238,7	0,02	3,0
HARGHITA	123	1,63	2250,3	0,23	18,3
HUNEDOARA	175	2,32	688,6	0,07	4,0
IALOMITA	52	0,69	151,0	0,02	2,9
IASI	229	3,04	2495,6	0,25	10,9
MARAMURES	171	2,27	230096,5	23,11	1353,5
MEHEDINTI	76	1,01	188,0	0,02	2,5
MURES	158	2,10	2281,5	0,23	14,4
NEAMT	212	2,81	875,0	0,09	4,1
OLT	98	1,30	347,4	0,03	3,5
PRAHOVA	213	2,83	2364,5	0,24	11,3
SALAJ	70	0,93	165,3	0,02	2,4
SATU MARE	141	1,87	1145,1	0,11	8,2
SIBIU	133	1,77	1919,3	0,19	14,4
SUCEAVA	178	2,36	402,6	0,04	2,3
TELEORMAN	80	1,06	217,1	0,02	2,7
TIMIS	276	3,66	21610,9	2,17	78,3
TULCEA	56	0,74	130,7	0,01	2,3
VASLUI	98	1,30	390,4	0,04	4,0
VALCEA	100	1,33	356,5	0,04	3,6
VRANCEA	98	1,30	577,1	0,06	5,9
MUN. BUCURESTI	1727	22,92	330095,6	33,15	192,0
ILFOV	213	2,83	72050,1	7,24	339,9

**Number of new registered companies
and the amount of subscribed capital, by company type,
in January 2005**

Company type	Total registered companies		Subscribed capital		Average subscribed capital on company
	No.	%	mil. ROL	%	mil. ROL
0	1	2	3	4	5
Total ROMANIA	7535	100,00	995811,0	100,00	132,6
SNC	2	0,03	0,30	***	0,15
SCS					
SA	50	0,66	685676,58	68,86	18044,12
SRL	7483	99,31	310134,17	31,14	41,51
SCA					

*** Less than 0,01%

Diagram no.4

